Dos opiniones sobre las islas Malvinas

LONDRES, 30 (AFP). — Los miembros "no oficiales" del Consejo Ejecutivo de las Islas Malvinas pidieron a sus amigos en Gran Bretaña "mayores esfuerzos para impedir la transferencia a la Argentina de la soberanía sobre estas islas".

Esta declaración está contenida en un comunicado publicado hoy en esta capital por el "Comité de Urgencia" de ese archipiélago.

Creado en marzo último, el Comité de Urgencia —que está integrado por varias personalidades británicas— tiene por finalidad abogar por la causa de los habitantes de las Malvinas ante la opinión y el Parlamento británicos.

El comunicado, publicado por F. G. Mitchell, secretario del Comité de Urgencia, afirma que los miembros no oficiales del Consejo Ejecutivo pidieron al gobernador que informe al ministro británico del Commonwealth acerca de "la indignación y el malestar" que prevalecen en la colonia.

Además, dirigieron a sus amigos en Gran Bretaña para que traten de que sea levantado "el velo del secreto" que cubre las negociaciones anglo-argentinas.

En Whitehall, se recordó que hace diez días la Cancillería desmintió que el gobierno británico haya decidido entregar las Islas Malvinas a la Argentina.

Se aclaró, además, que una cesión de este tipo sólo podría ser contemplada dentro del marco de un acuerdo aprobado por la población de las islas.

Una carta

NACIONES UNIDAS, Nueva York, 30 (Reuter). — Un joven argentino ha enviado a la comisión de la UN sobre colonialismo una carta, donde da a conocer la opinión de "todos los argentinos" en el sentido de que las Islas Malvinas, actualmente administradas por Gran Bretaña, pertenecen al país sudamericano.

Jorge MacKern, que como único dato dice residir en la provincia de Mendoza, declara a la comisión, en una carta publicada hoy, que "hay muchos elementos para probar que las islas Malvinas no pertenecen al Reino Unido".

Las islas están ubicadas "dentro de la zona de la plataforma continental y, por lo tanto, en aguas argentinas, y fueron arrebatadas a los argentinos, por la fuerza, en el siglo XIX", expresa.

Arnulfo Arias

CIUDAD DE PANAMA, 30 (Reuter). — Los panameños se preparan para celebrar mañana la asunción del cargo por el presidente electo, doctor Arnulfo Arias, quien iniciará su tercer mandato.

Sucede a la victoria lograda en las elecciones de mayo por el partido de Arias y otros cuatro partidos aliados, a expensas del candidato oficialista a la presidencia, el ex ministro de Hacienda David Samudio, y de los cuatro partidos que lo apoyaban.

Diplomáticos y huéspedes oficiales de más de 40 naciones concurrirán al edificio de la Asamblea Nacional para presenciar el acto, que será precedido por la instalación de 42 miembros de ese cuerpo legislativo, cuya elección no quedará confirmada oficialmente hasta que se complete esta noche el escrutinio definitivo de los comicios de mayo.

La celebración de la asunción del mando presidencial por Arias se verá empañada por los temores de sus opositores políticos y de los que recuerdan el despotismo de Arias, que condujo a su derrocamiento en 1941 y en 1951.

La demora en el recuento de los votos, que asombra a los extranjeros, siguió al triunfo de Arias sobre Samudio por 175.000 votos contra 133.000, un margen insuficiente para proporcionar a Arias la Asamblea "incondicional" que anhelaba.

Noticias breves del exterior

(Radiofoto de AP para LA NACION)

Grace de Mónaco en Yucatán

UXMAL, México, 30. — La real pareja del principado de Mónaco, Rainiero y Grace, llegó a esta localidad del estado mexicano de Yucatán en gira turística de interés arqueológico. En la radiofoto de AP se ve a la princesa Grace admirando el friso de un templo maya, en tanto que el príncipe Rainiero se aproxima.

Guinea española

SANTA ISABEL, Fernando Poo, 30 (AFP). — Francisco Macías es virtualmente el presidente electo de la República de Guinea Ecuatorial, según los primeros resultados.

Ya los cómputos de la primera vuelta realizada el domingo permitían pensar que Macías, candidato de la coalición tripartita Movimiento de Unión, Movimiento de Liberación y Movimiento por la Independencia, triunfará del único adversario que tiene, Bonifacio Ondo Edu.

Estudiantes

MADRID, 30 (AP). — Dos estudiantes fueron encarcelados y multados hoy a consecuencia de los choques con la policía en la Universidad de Madrid, registrados hace casi un año.

El Tribunal Nacional de Orden Público declaró culpables de desórdenes y de intentar atacar a las fuerzas armadas, a José Luis Arranz Pinto y Antonio Pérez de la Hoz, a los que se impusieron penas de cárcel de nueve y cuatro meses, respectivamente, y multas de 10 mil pesetas.

Rizzuto

ROMA, 30 (AFP). — Un parque público creado con el donativo de un ciudadano argentino fue inaugurado ayer en Nocera Tirinese, centro turístico de Calabria, a 80 kilómetros de Catanzaro.

Los fondos fueron concedidos por Francisco Antonio Rizzuto, argentino de origen calabrés, fundador de la revista "Veritas".

Descarrilamiento

SANTIAGO, 30 (AP). — Quince vagones de un tren de carga descarrilaron ayer cerca de la ciudad de Linares, 500 kilómetros al sur de esta capital, dijo la policía.

El informe señaló que no hubo heridos, pero que la vía férrea quedó destruida en una extensión de cuarenta metros, interrumpiendo el tráfico ferroviario por ocho horas.

Choque de trenes

MILAN, 30 (AP). — Dos trenes chocaron en las afueras de esta ciudad, y diez personas fueron hospitalizadas y otras 25 sufrieron contusiones.

Las autoridades ferroviarias informaron que un tren de cinco vagones que provenía de Bérgamo chocó contra un expreso de la línea Lecce-Milán que salía de la estación de Milán.

Oliveira Salazar

LISBOA, 30 (Reuter). — El ex primer ministro Antonio de Oliveira Salazar, de 79 años de edad, sumido todavía en un coma parcial tras haber sido víctima de una hemorragia cerebral el 16 del actual, pasó una noche tranquila, según se desprende de un parte médico dado a conocer hoy por las autoridades del hospital de la Cruz Roja, en esta ciudad.

De acuerdo con otro boletín emitido a última hora de anoche, se habría producido cierta mejoría en las condiciones cardiovasculares y el estado general del paciente, aunque el pronóstico es todavía reservado.

Intensa lucha libran nigerianos y biafranos

UMUAHIA, Biafra, 30 (AP). — El régimen separatista de Biafra, luchando por su supervivencia ante el cerco creciente de las tropas federales, anunció hoy que sus fuerzas rechazaron un contraataque de las fuerzas del gobierno central nigeriano de Lagos para reconquistar Ikot Ekpene.

Esta localidad ha cambiado de manos varias veces en intensas luchas en las últimas semanas, mientras las fuerzas federales estrechan su acción de pinzas contra Umuahia, sede del régimen biafrano y última ciudad importante en su poder.

Las fuerzas federales se aprestan a un gran asalto final contra Umuahia, para poner fin a la guerra civil desatada hace 15 meses cuando la región de Biafra se proclamó Estado independiente a raíz de disputas tribales con el gobierno central.

Catástrofe aérea

LAGOS, 30 (AFP). — Cincuenta y tres soldados nigerianos perecieron el sábado cuando el avión DC-4, fletado por Nigeria, en que viajaban se estrelló al aterrizar.

El accidente tuvo lugar en Port Harcourt. El avión chocó al aterrizar contra un árbol y como transportaba también municiones éstas explotaron.

Fuerte presión

LAGOS, 30 (Reuter). — Fuerzas federales nigerianas trataban hoy de unir los extremos de una línea de 120 kilómetros al este y sur de Umuahia, la última ciudad en poder de los nos y dos pilotos, uno norteamericano y otro sueco, perecie biafranos, para brindar apoyo a otro importante avance desde el Norte.

Según una fuente informada recién llegada del frente, la resistencia de los biafranos sigue siendo fuerte y falta mucho para que tenga éxito la presión contra Umuahia.

La tercera división, al mando del coronel Benjamín ("Escorpión Negro") Adenkule, trata de organizar un frente unido de 120 kilómetros entre Oguta, a 80 kilómetros al noroeste de Umuahia, a través de Owerri y Aba, hasta Ikot Ekpene, situado a 50 kilómetros al sudoeste de Umuahia.

¿Crisis en Lima?

LIMA, 30 (Reuter). — Una tensa semana política se inició hoy en el Perú, en medio de persistentes rumores sobre la posible renuncia del gabinete ministerial que preside Osvaldo Hercelles, como derivación del escándalo surgido en torno de los contratos petroleros del Gobierno con la International Petroleum Company.

La espectacular denuncia de la desaparición de una página de dicho contrato, la ya novelesca página once, estremeció profundamente la vida política del país y originó rumores sobre golpes de estado por parte de los militares. También ha debilitado sensiblemente el respaldo parlamentario que el APRA, partido mayoritario, venía brindando al Gobierno y al gabinete que encabeza Hercelles.

Misión especial de Baltiérrez en América Central

PANAMA, 30 (AP). — Los embajadores argentinos en Centro América y Panamá se reunirán esta semana en San José de Costa Rica, declaró el embajador en misión especial, Rodolfo Baltiérrez, quien presidirá la reunión.

Baltiérrez, quien llegó ayer a ésta, donde ha servido varias misiones diplomáticas, es embajador especial a la toma de posesión del presidente electo Arnulfo Arias, declaró: "El sentido de la misión especial que presido es de fortalecimiento de los vínculos fraternos entre nuestros dos países".

Chou En-Lai atacó a Rusia y Estados Unidos

PEKIN, 30 (AFP). — Los Estados Unidos y la URSS, juntos o por separado, podrían intentar una invasión de China comunista en cualquier momento, advirtió hoy el "premier" Chou En-Lai en una ceremonia realizada en ésta en vísperas del decimonoveno aniversario de la República Popular China.

"Debemos estar preparados en todo momento para aplastar cualquier invasión lanzada por el imperialismo norteamericano y el revisionismo [illegible] sus lac[illegible]

[illegible]rios contra "el imperialismo norteamericano y el revisionismo soviético... capaces de todos los males".

Exhortó luego al pueblo vietnamita a continuar la "lucha antinorteamericana" hasta la victoria final, afirmando que Estados Unidos se meti[illegible] Vietnam en un call[illegible] lida.

"En Vi[illegible] En-La[illegible]

PISOS VINILICOS
Flexiplast
floorflex
PROVISION Y COLOCACION
La calidad de dos grandes marcas unida a la acreditada responsabilidad de Kreglinger.
KREGLINGER LTDA. S.A.C.I. y F.
Compañía Sudamericana
Dpto. Materiales - Chacabuco 151 - Tel. 33-2001/8

"46-2908"
IND. ARG.
BARNUM

MINIPAK MP 850 S
$ 5.000 mensuales
24 cuotas iguales, sin anticipo.

PLUS COMPACTO PC 11 CS
$ 6.950 mensuales
24 cuotas iguales, sin anticipo.

BIGPAK BP 45 CS
$ 13.445 mensuales
24 cuotas iguales, sin anticipo.

PILETAS DE NATACION
CONSTRUIMOS EN TODO EL PAIS
FILTROS
CONSULTENOS
perlamar
EMPRESA ESPECIALIZADA
FLORIDA 890 PISO 11
31-3547

DIRECCION NACIONAL DE ADUANAS
ADMINISTRACION DE LA ADUANA DE LA CAPITAL
DIVISION REMATES
Si Ud. no Compra Ahora es Porque no Quiere
El nuevo sistema de venta de mercadería por oferta bajo sobre obligatoria le ofrece honestidad y seguridad para su operación
EXHIBICION E INFORMES EN DIVISION REMATES
DARSENA NORTE, SECCION 7a.
Viamonte y Antártida Argentina - T. E. 32-4634
Apertura de ofertas 10 de Octubre a las 13 horas en Dársena Norte, Sección 7a.
Se recibirán ofertas hasta las 17 horas del día 9 de octubre de 1968
AUTOMOVILES; CAMIONES WHITE DIESEL; CAJAS REGISTRADORAS AUTOMATICAS; RADIOS PORTATILES; ROLLOS DE ALFOMBRAS; VAQUEROS LEE; CIGARRILLOS; MAQUINAS Y CABEZALES PARA MAQUINAS; LAMPARAS PARA AUTOMOTORES, TIRANTES DE HIERRO (MEDIDAS VARIAS); ETC.
GARANTIA DE OFERTA 10 % - COMISION 10 % AUTOMOTORES 5 %

MONITOR S.A.

Cita comunista en Budapest

BUDAPEST, 30 (AP). — Representantes de 45 partidos comunistas iniciaron hoy en esta capital una reunión que podría culminar, en opinión de observadores calificados, en un aplazamiento de la Conferencia Mundial, fijada para el 25 de noviembre próximo en Moscú.

El Kremlin propugnaba esa asamblea máxima del comunismo mundial, pero la invasión de Checoslovaquia modificó el panorama general y ahora importantes partidos extremistas de Occidente parecen remisos a prestarle su adhesión.

Los delegados iniciaron sus deliberaciones en el hotel Gellert, de Budapest, y se cree que estarán reunidos alrededor de una semana. Es posible que adopten alguna resolución para cubrir las apariencias, que habrá de figurar en el comunicado final.

Mensaje de Smrkovsky

PRAGA, 30 (Reuter). — En un mensaje difundido por televisión, en ocasión de cumplirse el 30 aniversario de la firma del Acuerdo de Munich, el presidente Josef Smrkovsky exhortó al pueblo checoslovaco a "sobreponerse a sus emociones y depresiones y pensar en términos correctos y con profundidad en trabajar paso a paso, por el restablecimiento de las buenas relaciones con la Unión Soviética".

Dijo Smrkovsky que el Acuerdo de Moscú garantizaba la continuación de la marcha por la senda de enero. Pero esta senda podría ahora demandar más tiempo y ser recorrida de un modo diferente, señaló.

No habrá lugar para los radicales en la vida política, afirmó Smrkovsky. Es necesario llevar a efecto la parte más importante del programa de acción del país, preludio de la democratización. Ello concierne a la clase trabajadora.

"De ahora en adelante, hablaremos menos y haremos más que antes", declaró.

Instancia a los estudiantes

PRAGA, 30 (AP). — El Gobierno exhortó esta noche a los dirigentes estudiantiles a que eviten toda clase de manifestaciones que puedan provocar represalias por parte de las fuerzas soviéticas de ocupación.

Voceros estudiantiles manifestaron que el ministro de Educación, Jiri Kadlec, formuló el llamamiento en una reunión a puertas cerradas con 40 representantes estudiantiles del comité organizador del nuevo sindicato checo-moravo de estudiantes, cuyo establecimiento se autorizó en fecha reciente.

El ministro expresó que el Gobierno está preocupado por la posibilidad de que se planteen dificultades, ya que las tropas del Pacto de Varsovia ejercen estrecha vigilancia en las universidades y escuelas superiores.

Dubcek a Moscú

MOSCU, 30 (Reuter). — La varias veces aplazada visita a Moscú del líder comunista checo, Alexander Dubcek, para nuevas negociaciones con los jerarcas rusos, podría consumarse esta semana.

Evaluación de la NATO

BRUSELAS, 30 (Reuter). — Mañana se discutirán en nivel diplomático diversas iniciativas encaminadas a fortalecer a la Alianza Atlántica a raíz de la invasión militar soviética a Checoslovaquia.

Podría ser aplazada la reunión de Moscú

Las exequias de Daniel Johnson en el Canadá

QUEBEC, 30 (AFP). — Una enorme y emocionada multitud asistió hoy a las exequias oficiales del ex primer ministro de Quebec, Daniel Johnson, fallecido el jueves último a consecuencia de una crisis cardíaca.

El cortejo fúnebre salió del Parlamento a las 10.15 (hora local, 14.15 GMT) y atravesó la vieja capital de Quebec hasta llegar a la basílica. El féretro fue colocado poco después en la nave central del templo.

El cardenal arzobispo de Quebec, monseñor Maurice Roy, comenzó inmediatamente la celebración del servicio religioso.

Los votos obtenidos por el PDN alemán

HANNOVER, Alemania Occidental, 30 (Reuter). — El Partido Demócrata Nacional, de extrema derecha, que dirige Adolf von Thandden, no alcanzó a mantener su caudal de votos en las elecciones locales realizadas ayer en la Baja Sajonia.

Pero logró afirmarse en nivel local. Reunió el 5,2 por ciento de los votos emitidos en su primera intervención en una elección que abarcó a todo el Estado.

La cifra fue del 12,8 por ciento inferior a la de las elecciones parlamentarias del Estado, efectuadas hace 15 meses.

Las cifras provisionales muestran, que el P. D. N. obtuvo 183.776 votos, los social demócratas 1.483.550 (41,7 por ciento), los demócrata - cristianos 1.385.156 (38,9 por ciento) y los demócratas libres 326.724 (9,2 por ciento).

Posible asociación de Fiat y Citröen

PARIS, 30 (AP). — Un portavoz de la fábrica de automóviles Citröen desmintió que se hubiera llegado a un acuerdo para asociarse con la firma italiana Fiat, y dijo que todavía estaba pendiente la aprobación por parte del gobierno francés.

Han venido circulando informaciones, aunque no totalmente confirmadas, de que la Fiat había concertado un acuerdo con la compañía de Neumáticos Michelin, que posee aproximadamente el 50 por ciento de las acciones de la Citröen, lo que proporcionaría a la empresa italiana un control apreciable de esa firma.

El vocero expresó que seguía esperándose la respuesta del gobierno francés acerca del trato con la Fiat. Recordó que el presidente de la Citröen, Pierre Bercot, había conversado con el primer ministro Maurice Couve de Murville, pero que la decisión del Gobierno no se había concretado todavía.

Esto podría indicar que el presidente de Gaulle ha intervenido en las tratativas entre Citröen y Michelin, y al parecer desea otra solución a los problemas financieros de la compañía francesa.

Gran inversión

PARIS, 30 (Reuter). — El Gobierno, aparentemente, está resignado a que el "imperio" Fiat adquiera un monto sustancial de las acciones de la empresa Citröen, dijose hoy en círculos bien informados.

"Se habrían necesitado inversiones a una escala como las de tipo norteamericano —alrededor de 100 millones de dólares— para poner a la Citröen otra vez sobre bases firmes; el Gobierno carece de esos fondos, los estadounidenses no han hecho ofertas, pero afortunadamente, se ha interesado la Fiat", dijo un alto funcionario.

Sin embargo, reconoció que el Gobierno no se siente complacido por las consecuencias que la operación tendrá para el prestigio francés, la economía y la situación laboral del país. Teme que la empresa italiana quiera reorganizar a la de la Citröen, con la transferencia de algunas de sus operaciones a sus establecimientos de Italia.

La Duquesa roja

MADRID, 30 (AFP). — La Duquesa de Medina-Sidonia, muy conocida en España por sus campañas en favor de las clases menesterosas, fue absuelta hoy en Madrid en el juicio por la publicación de su novela "La huelga".

El fiscal había estimado que la obra contenía injurias hacia el Estado y los magistrados. Había solicitado tres meses de reclusión contra la autora y una multa de 25.000 pesetas.

El tribunal consideró que los personajes del libro de la llamada Duquesa roja eran puramente imaginarios.

Respuestas a ¿Lo recuerda?

1.— Por Marcos Sastre.
2.— La Biblia.
3.— El general portugués Vicente de Silva de Fonseca.
4.— A Vilcapugio.

Rudolf Hess

BERLIN, 30 (Reuter). — Rudolf Hess, otrora el principal lugarteniente de Adolfo Hitler y ahora el preso más solitario y costoso del mundo, completó su segundo año como el único recluso en la prisión de criminales de guerra de Spandau, que cuenta con 600 celdas.

Hess, de 74 años de edad, ha pasado 22 años en la prisión de ladrillos rojos, situada en el sector británico de Berlín occidental, celosamente custodiado por efectivos militares británicos, franceses, rusos y norteamericanos que se turnan mensualmente.

El "número siete", como se le conoce en Spandau, perdió sus dos últimos compañeros de reclusión Baldur von Schirach y Albert Speer, hace dos años, cuando éstos fueron puestos en libertad después de haber cumplido sentencias de 20 años.

Ha estado sometido a encierro por más de 27 años, desde que aterrizó intempestivamente en Escocia el 10 de mayo de 1941 en una solitaria misión de paz. El tribunal de Nuremberg que juzgó los crímenes de guerra lo sobreseyó de las acusaciones por tales delitos, pero lo condenó por preparar una guerra de agresión y por conspirar contra la paz mundial.

Actualmente, Hess permanece en la más absoluta soledad, pues se ha negado a recibir la visita de su esposa Ilse o su hijo Wolf Ruediger, ingeniero de profesión, aduciendo que sería lesivo para su dignidad ser visto en prisión.

Acción israelí en la UN sobre la paz

NUEVA YORK, 30 (Reuter). — Se desmintió hoy que el canciller israelí Abba Eban piense presentar a las Naciones Unidas un plan que contemplaría la retirada militar de algunos territorios árabes ocupados.

Un portavoz israelí informó que Eban —quien arribó ayer a Nueva York— hablará en la Asamblea General el 8 de octubre. "Bosquejará entonces —dijo el vocero— un cuadro de paz, sin entrar en pormenores territoriales". Eban —agregó— se referirá a "los principios de la paz en el Medio Oriente".

Observadores al tanto de la política oficial de Tel Aviv dieron por altamente improbable que Eban trace las front ras para un arreglo político con los árabes.

Un despacho publicado hoy por "The Times", de Londres, y ampliamente difundido en la Unión, agrega que Israel ofrecerá evacuar la península de Sinaí, pero sin renunciar a las colinas sirias ocupadas en la guerra de los seis días.

Israel ha insistido siempre en que la retirada de sus tropas no debería preceder sino ser la resultante —quizá el último paso— de medidas árabes que aseguren la integridad territorial del Estado judío.

El enviado de paz de las Naciones Unidas, Gunnar Jarrin, se entrevistará hoy o mañana con el canciller israelí en prosecución de sus gestiones hacia un arreglo pacífico del conflicto en el Levante.

Duelo a través del Jordán

TEL AVIV, 30 (AP). — Fuerzas israelíes y árabes intercambiaron anoche fuego de morteros y bazukas a través de la línea de cesación del fuego del Jordán, según anunció hoy el gobierno israelí.

Los israelíes acusaron a los árabes de abrir el fuego disparando granadas de morteros al sur de Beit Yossef, en el Valle de Beisan.

Marzo, mes clave en la política chilena

Por Alvaro Murguía

(Corresponsal de LA NACION en la América latina)

SANTIAGO, 30. — ¿Cuáles son los principales candidatos que disputarán en 1970 sobre si Chile prosiguirá el ensayo de la "revolución en libertad" o la cambiará por otro programa?

El proceso de las nominaciones está en plena discusión, aunque todavía falta mucho para arribar a los aspectos formales de las candidaturas. Parece decidido que ellas no plasmarán oficialmente —con la excepción del izquierdista independiente Rafael Tarud— hasta después de las elecciones parlamentarias de marzo, porque sólo entonces los diferentes partidos tendrán una visión de las tendencias predominantes en la opinión pública.

Hasta hace poco tiempo Radomiro Tomic, un político joven, enérgico e intelectual, se perfilaba como el más serio combatiente por la candidatura presidencial en la democracia cristiana. A principios de este mes Tomic viajó a Europa para participar de un congreso europeo de partidos democratas cristianos.

Rencillas internas

Tomic se distinguió por ser un adalid de las tendencias más izquierdistas del Partido Demócrata Cristiano chileno. Sin embargo, hay quienes dicen que está variando últimamente esa posición. Como en todos los partidos de centro que buscan impulsar cambios sociales, en la democracia cristiana chilena hay fuertes tormentas doctrinarias internas.

Esas tormentas comprometieron por momentos las posibilidades de unión y de un programa común para las próximas elecciones parlamentarias. Durante julio, el fuerte sector juvenil del Partido abrió el fuego contra el mismo presidente Frei, por considerarlo demasiado moderado.

Los jóvenes llegaron a proponer la formación de un frente de izquierdas en el que se reunieran, inclusive, sectores marxistas. Pero el jefe de la insurrección juvenil, Felipe Correa, fue suspendido de su cargo de presidente de la juventud democristiana y enervada hasta "su condición de militante", según se dice después de que el propio presidente Frei se quejara por escrito a las autoridades del partido. Correa llegó a acusar a Frei de haber paralizado la acción revolucionaria de la democracia cristiana por "compromisos con el imperialismo".

Finalmente, cuando en agosto último fueron designadas las nuevas autoridades del Partido Demócrata Cristiano, se arribó a una solución de compromiso entre extremistas y moderados. Fue elegido presidente del partido el senador Rubén Fuentealba, que anteriormente no ocultó disconformidades con la gestión gubernamental, pero vicepresidente fue designado Bernardo Leighton, ex ministro del interior de Frei.

Leighton, considerado un "moderado" por la opinión interna del Partido Demócrata Cristiano, estaría virando hacia posiciones más de izquierda, porque también él aspiraría a la candidatura presidencial.

Posiciones extremas

Curiosamente, si Tomic, considerado el "gran favorito" de la opinión partidaria, ha atenuado sus postulaciones de izquierda en razón del peculiar momento de la opinión nacional, Leighton, que sería recibido con menores resistencias por ésta, debe rendir antes pruebas de una mayor "aptitud revolucionaria" ante los jóvenes de su partido. Porque la juventud resultaría en definitiva el gran motor de la campaña electoral democristiana.

Este es un partido en el que conviven posiciones casi extremas. Por ejemplo, la dirección de los programas de reforma agraria está en manos de Jacques Chonchol, un intelectual demócrata cristiano forjado en gran parte en Cuba. Ultimamente, los campesinos, mediante la ocupación armada de varios fundos, dieron la impresión de renegar de la lentitud de la reforma agraria oficial para pasar a impulsarla por métodos violentos.

Esto provocó uno de los momentos difíciles de la gestión del ala moderada comandada por el presidente Frei, porque Chonchol fue acusado por varios sectores de Chile de ayudar a los campesinos en sus exteriorizaciones de fuerza. Sin embargo, el gobierno ha mantenido con firmeza a Chonchol en su puesto.

Derrotó a Wilson su propio partido

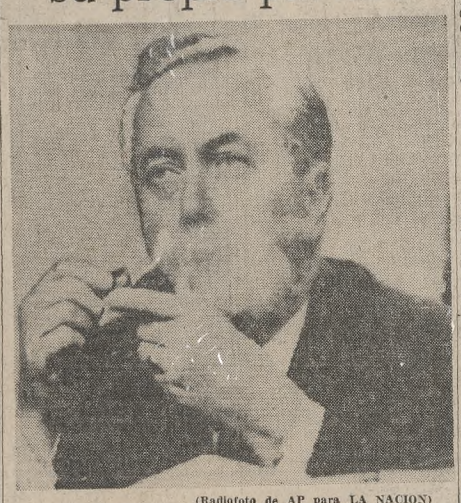

(Radiofoto de AP para LA NACION)

Harold Wilson, en la conferencia de Blackpool

BLACKPOOL, Inglaterra, 30 (AP). — El Partido Laborista asestó hoy un duro golpe al propio primer ministro Harold Wilson cuando la convención nacional rechazó el proyecto del Gobierno de restringir los aumentos de salarios para ayudar a solucionar la crisis económica que enfrenta Gran Bretaña. La abrumadora votación, en proporción de cinco a uno, contra el proyecto de Wilson evidenció la división planteada dentro del [illegible] gobernante y debilitó [illegible] posición del régi[illegible] ante la opinión [illegible] la

La renuncia de un cura católico en Inglaterra

LONDRES, 30 (AP). — Un sacerdote católico declaró hoy que ha renunciado a su parroquia porque los obispos de Inglaterra y Gales no respaldaron plenamente la encíclica del Papa Paulo VI sobre control de la natalidad.

El reverendo Anselmn Thatcher declaró en una carta al diario "Daily Telegraph" que "los obispos han logrado hacer lo que no pudo lograr la persecución de 30 años: destruir la autoridad papal entre los católicos de este país. Han destruído su propia autoridad junto con la del clero".

Manifestaciones contra los EE. U[illegible] en las Filipin[illegible]

MANILA, 30 (AP). — V[illegible] millares de empleados fil[illegible] no se presentaron al tr[illegible] hoy en la Base Clark, [illegible] Fuerza Aérea de los E[illegible] Unidos, y más de mil ma[illegible] tantes quemaron muñeco[illegible] simbolizaban a funcionari[illegible] litares y gubernamentales [illegible] teamericanos ante la e[illegible] principal a la base.

INSTITUTO OLIVARES
FOTOCOPIAS AUTENTICADAS
LAVALLE 1368

Ingarsa Ingeniería Argentina
S.A.C.I.F.I. y C.

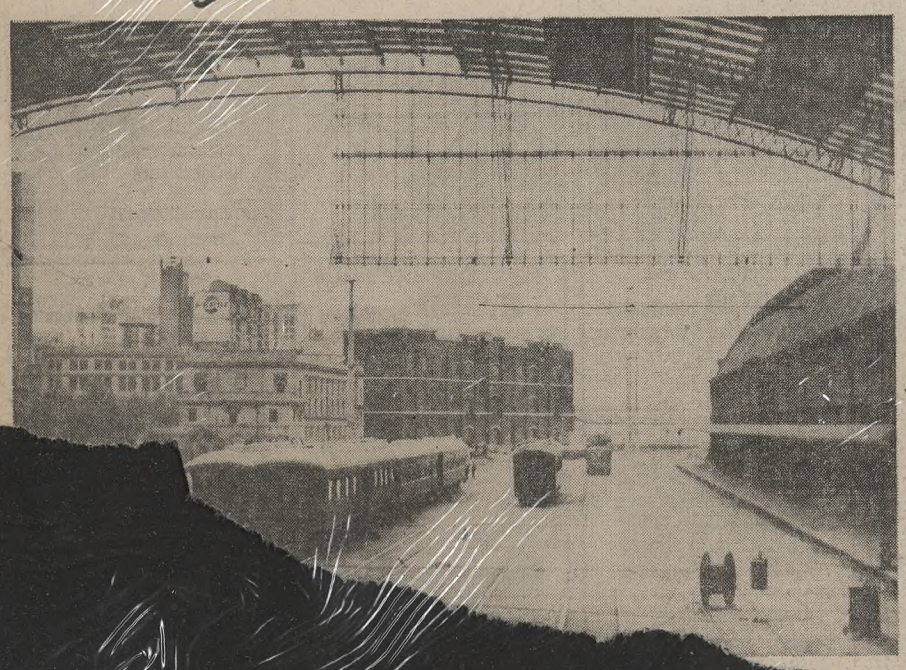

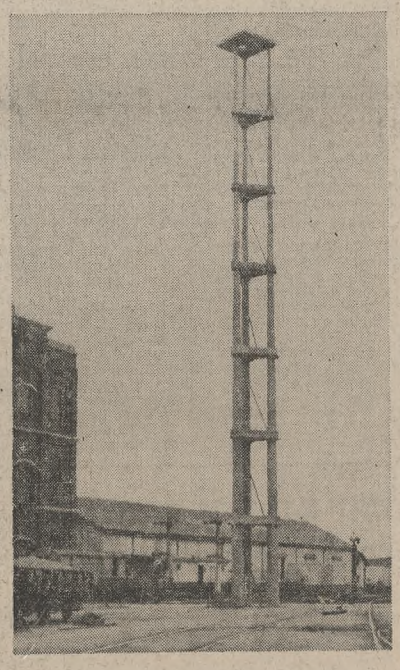

REFERENCIAS
E C N I C A S

FOTOMURALES
P/STAND - EXPOSICIONES
FOTO ESTUDIO
NANNY ROITMAN
LAVALLE 910 392-0569

Aprenda Inglés Durmiendo
SIN NECESIDAD DE ESTUDIAR
Solicite Demostración • Informes
INTERNATIONAL SYSTEM Master
CORDOBA 904 (9º Piso, Of. "A")
Nombre ..... T. E. .....
Domicilio ..... Localidad .....
Plan Promocional Pre-Comercialización

PHILCO PHILCO PHILCO
PAGAMOS
$ 20.000
POR SU VIEJO TELEVISOR
(funcione o no)
[illegible]EMOS EN SU MANO
[illegible]S CAMINA!
ROTOR

En 1136 millones venden para hotel un solar comunal

Realizó ayer la Municipalidad la adjudicación del terreno ubicado en Retiro, en el sector llamado Catalinas Norte, para la construcción de un hotel internacional de turismo.

El acto se realizó en el Salón Blanco del Palacio Municipal, presidido por el intendente municipal, general Manuel Iricíbar, con asistencia de los secretarios de Hacienda, Sr. Florentino L. Alen, y de Obras Públicas, arquitecto Máximo Vázquez Lloret; los directores de Arquitectura y Urbanismo, del Plan Regulador y de Asuntos Legales, arquitecto Jorge Prego y Héctor O. Losi, y Dr. Jorge Saravia Castro, otros funcionarios municipales y los integrantes de la empresa Sheraton Argentina, encabezados por el vicepresidente de la sociedad, Dr. Roberto Lobos.

El administrador de Inmuebles y Concesiones, Sr. Ismael Vázquez, leyó el decreto por el que se adjudicó la licitación a la firma mencionada y luego el general Iricíbar habló para destacar que se trataba de un acto trascendente, cuya magnitud era innecesario destacar. "Entiendo que con esta operación y esta magnífica construcción —agregó— se inicia la transformación de la industria hotelera, no solamente en la ciudad de Buenos Aires, sino también en todo el país".

Expli có después la importancia que reviste para el turismo la posesión de un centro de esta naturaleza, la canalización de los turistas que realizará la empresa y el beneficio que representará para la Argentina; señaló, también, que los antecedentes de la firma adjudicataria garantizaban la realización de una obra de tal magnitud. A continuación, el doctor Lobos habló para expresar que esta empresa hará una valiosa contribución a la urbanización de un sector de la ciudad, uno de los primeros que encuentra el viajero, al construir el que, sin duda, será uno de los mejores hoteles del mundo.

El decreto

El decreto adjudica en venta a la empresa Hoteles Sheraton Argentina S.A. los citados terrenos y autoriza a Inmuebles y Concesiones a suscribir el boleto de compraventa, de acuerdo con las bases de la licitación aprobadas.

La licitación ofrecía en venta el terreno ubicado en Retiro, en el solar denominado Catalinas Norte, delimitado por las avenidas Eduardo Madero y Leandro N. Alem y la calle San Martín, de una superficie de 26.638,84 metros cuadrados, con una base de 20.000 pesos el m2., para ser destinado exclusivamente a la construcción de un hotel de turismo con capacidad mínima de 400 habitaciones, para quedar terminado y habilitado en el plazo improrrogable de cuatro años.

La empresa Sheraton Argentina ofreció 1.136.944.584 pesos y la otra compañía que se presentó, Red Argentina de Grandes Hoteles, 990.532.160; la primera ofreció integrar esa cantidad en 120 días, y la segunda, en diez años.

Establece el convenio la condición de que, si en el término de cuatro años fijado no estuvieran terminadas las obras, todo lo realizado pasará a poder de la Municipalidad sin indemnización alguna.

En Pto. Belgrano despídese hoy el almirante Varela

BAHIA BLANCA. — En visita de despedida arribará hoy a la Base Naval de Puerto Belgrano el almirante Benigno Ignacio Varela, comandante en jefe de la Armada. Su llegada se producirá aproximadamente a las 11.15 al aeródromo auxiliar del kilómetro 7 de dicha base. A partir de las 12 pasará revista a las unidades de la Flota de Mar, y a las 16, en el estadio de deportes se efectuará una formación de la tarde, la última a la que asistirá el comandante en el ejercicio de sus actuales funciones.

El retorno del almirante Varela, luego de saludar a los mandos con motivo de su alejamiento, dispuesto para el 4 del actual, está previsto para mañana en horas de la mañana.

Analizan obras del área de las comunicaciones

Como continuación de una conferencia anterior fueron analizadas en la Casa de Gobierno las obras en ejecución y por realizarse en el sector de comunicaciones. El anuncio oficial no dio otros detalles de la reunión.

Participaron de tal conferencia, en la Sala de Situación de la Casa Rosada, el teniente general Ongania; el ministro del Interior, doctor Guillermo Borda; el secretario de Comunicaciones, general Julio A. Teglia; el subsecretario general de la Presidencia, coronel Carlos Videiro, y el interventor en la Empresa Nacional de Comunicaciones, coronel Oscar Dietrich.

Durante el acto realizado ayer en LA NACION habla el secretario de la Comisión Honoraria Coordinadora Mutualista, señor Roberto A. Saravia. Aparecen también en la fotografía miembros de esa Comisión y de diversas entidades mutualistas, el director de este diario, doctor Bartolomé Mitre; el administrador, doctor Enrique Luis Drago Mitre, y otras autoridades de la casa

Iniciáronse los actos en celebración del mutualismo

Con un acto realizado en la tarde de ayer en nuestro diario, la Comisión Honoraria Coordinadora Mutualista dio por iniciado el programa de la semana de celebraciones que culminará el sábado, Día del Mutualismo.

En esa oportunidad se descubrió una placa de bronce dedicada por la entidad mencionada a LA NACION "por la difusión de la actividad mutualista" que realiza en sus páginas. Se encontraban presentes el presidente de la comisión y a la vez de la Sociedad Militar Seguro de Vida, general Fernando Elizondo; el secretario de aquella entidad, señor Roberto A. Saravia; el director del Servicio Nacional de Mutualidades y Obras Sociales (SEPAC), señor Federico E. Altarrui y los asesores del mismo servicio, señores Juan Carlos Marolda, José Hipólito Avalos y Rodolfo Lozano; el delegado asesor de la Comisión Honoraria, señor Amando Coda; el presidente de la Mutualidad del Frigorífico Anglo, señor Antonio Viso y el secretario y tesorero de esa entidad, señores Domingo G. Bottana y Mariano Valaris, respectivamente; el presidente de la Mutual Mariano Moreno, señor A. Parodi; el presidente de la Mutual de Transportes de Buenos Aires, señor Echezarreta; el asesor de la Mutual del Ministerio de Educación, señor Pedro Tabacman; el secretario y el jefe de relaciones públicas de la Asociación Obrera de Socorros Mutuos, señores Gras y Grassi, respectivamente; el representante de la Asociación Argentina de Distribuidores Independientes, señor Félix Rodríguez Díaz y representantes de Argentores y de la Caja Mutual SEPAC, los cuales fueron recibidos por el director de este diario, doctor Bartolomé Mitre; el administrador, doctor Enrique Luis Drago Mitre, y otras autoridades de la casa.

Para ofrecer el homenaje habló el señor Saravia, quién comenzó señalando que el movimiento mutualista es la exteriorización de una verdadera inquietud social de alcances nacionales que interesa a todos los sectores de la vida ciudadana. Lo forman —agregó— más de tres mil entidades que sobrepasan los ocho millones de afiliados y giran con capitales que, sumados, ascienden a quinientos mil millones de pesos.

Dijo después que el sentido del acto que se realizaba era el de tributar público reconocimiento a LA NACION por "el loable empeño con que viene difundiendo los principios mutualistas, circunstancia ésta que revela la inquietud que, sin lugar a dudas, anima el espíritu de quienes actúan en su dirección y redacción, honrando así la trayectoria trazadas por su digno fundador, el ilustrísimo general don Bartolomé Mitre".

Más adelante afirmó que a través de un movimiento unido y coordinado, se busca encontrar una solución a los grandes problemas económicos que afligen a la población y que a través de la ayuda mutua puede lograrse una real elevación del nivel de vida, objetivo que persiguen las entidades mutualistas.

Para agradecer el homenaje, habló después el presidente de la Asociación Mutual del Personal de LA NACION, señor Alfredo Burnet-Merlin. Expresó que aunque mucho se ha trabajado y se ha proyectado en materia de mutualismo, aún queda mucho por hacer y que es de la tarea recogida y tenaz de quienes se han volcado a esa actividad de bien social, de la que se esperan nuevas realizaciones que tienden a asegurar el bienestar general. Agregó que el mutualismo argentino ha sido muchas veces elogiado por su acción de promoción de la comunidad y que las leyes y ordenamientos que se suceden afirman cada vez más fuertemente los principios básicos. Promover y difundir la acción de las distintas entidades —agregó— permitirá la evolución y el amplio desenvolvimiento del espíritu mutualista".

Acto en una mutualidad

Con motivo de celebrarse el Día del Mutualismo, la Asociación de Socorros Mutuos José Verdi realizará un acto el sábado a las 17.30 en la sede de la entidad. Durante el mismo se otorgarán medallas recordativas a los socios que cumplen este año las bodas de oro con la asociación y luego se entregará una distinción similar al doctor Lorenzo G. Ferro, ex médico de ésta, por su actuación —informan— como verdadero mutualista a través de más de veinte años en el cuerpo médico mutual.

Asociación Catalana

En celebración del 112º aniversario de su fundación, la Asociación Catalana de Socorros Mutuos Montepío de Montserrat ha preparado una serie de actos con lo que festejará también el Día del Montepío el domingo. A las 9.30 se ofrecerá una función en el cine Monumental, y por la tarde, en la sede del Casal de Cataluña, Chacabuco 863, se cumplirá el siguiente programa: a las 13, almuerzo; a las 16.30, sardanas y baile; a las 17.30, show musical y artístico; a las 18, entrega de medallas y diplomas a los socios que cumplen sus bodas de plata con la entidad, y a las 20, sorteo del Premio Festival.

Provisión de 340.000 líneas de teléfonos

La Empresa Nacional de Telecomunicaciones (ENTel) suscribió ayer con la Compañía Siemens Argentina un contrato para la ejecución del programa de expansión de sus servicios que prevé para el período comprendido entre los años 1970/74 la provisión de 340.000 líneas de equipo automático con sus correspondientes aparatos telefónicos y 4000 líneas de conmutación télex, además de equipos de conmutación automática del tráfico local y de larga distancia y de alimentación eléctrica, así como los accesorios correspondientes para el funcionamiento de las centrales por instalar.

Se informó que el material por utilizarse en la fabricación de los distintos elementos deberá tener una proporción de origen nacional no inferior al 75 por ciento de origen nacional, quedando establecido que se encarará la reducción del volumen de materiales que en la actualidad es necesario importar del extranjero.

El monto total que representan los suministros y trabajos comprometidos asciende a pesos 31.435.500.000, suma de la cual únicamente demandará la inversión de divisas la parte correspondiente a los materiales importados, que asciende al equivalente de $ 7.010.500.000, en tanto que el resto se pagará en moneda argentina.

Destaca la empresa que la importancia de la operación tiene, asimismo, sensible incidencia en los costos de producción, que se reducen, circunstancia que coloca a la industria nacional en favorable perspectiva para concurrir a mercados en el exterior, principalmente en América latina, con precios competitivos. Un comunicado de la ENTel señala, asimismo, que "este contrato supone, por otra parte, el desarrollo de la industria argentina, que necesariamente habrá de expandirse, con ampliaciones de sus plantas de producción y consecuentes inversiones, y, correlativamente, el afianzamiento de considerables fuentes de trabajo con demanda sostenida de mano de obra, ya que en el caso de Siemens Argentina, para dar satisfacción al mismo, ha de generar 2000 nuevos puestos de labor."

General de brigada Carlos M. Fernández

Su sepelio

El sepelio del general de brigada Carlos M. Fernández tuvo efecto ayer en la Recoleta, previa misa en la basílica de Nuestra Señora del Pilar, oficiada por monseñor Eusebio Speroni.

En el peristilo del cementerio habló el general de brigada Tomás A. Sánchez de Bustamante, a quien acompañaba, en representación del Comando en Jefe del Ejército, una comisión integrada por los generales Juan Carlos Demarchi, Alcides López Aufranc, Alberto V. Nieto y Alfredo Cassino.

"Aún resuenan los redobles de timbales y tambores y los toques de trompeta —dijo el general Sánchez de Bustamante— en honor de los primeros cien años de su vida, porque los viejos soldados nunca mueren, aunque se alejen de nosotros. Un siglo —agregó— es un hito casi hierático en la vida de un pueblo todo. La historia es la vida de sus hombres distinguidos. Así la del general Fernández bastaría hoy para referirnos por sí sola etapas decisivas y circunstancias trascendentales del acontecer argentino.

"Pero ante la tumba de un soldado de caballería no se llora —expresó más adelante—; antes bien, ella nos recuerda como en el hecho evangélico: «No busquéis entre los muertos a aquel que vive». Largo fue su tránsito por la vida y muy ricas sus acciones en el mundo. Ellas bastan para decirnos de él con el solo recuerdo de veladas en los cuerpos de guardia al calor de los fogones de campaña, sobre pellones y recados, bajo el cielo abierto y sin otra presencia que Dios y la amenaza del salvaje; o de los míseros fortines, hoy ciudades florecientes; y de picadas ásperas y polvorientas, rastrilladas que habrían de trazar los rumbos que siguió a las campañas del desierto.

"La forja de su personalidad —concluyó— no fue otra, pues, que el campamento y el servicio de armas, y su molde moral el de las normas de nuestro estilo militar esencial: «el oficial a quien su propio honor no lo estimula a obrar siempre bien, vale muy poco para el servicio». Con profunda emoción hemos vivido el honor de acompañar el último sueño, en que reposa definitivamente de las fatigas vividas al servicio de la patria".

Finalmente, ante efectivos del Regimiento 10 de Tiradores de Caballería Blindada, del que fue jefe honorario, y de otras unidades, los numerosos asistentes se dirigieron hacia la bóveda de la familia Fernández Speroni, donde el capellán mayor del Ejército padre José Menestrina rezó un responso.

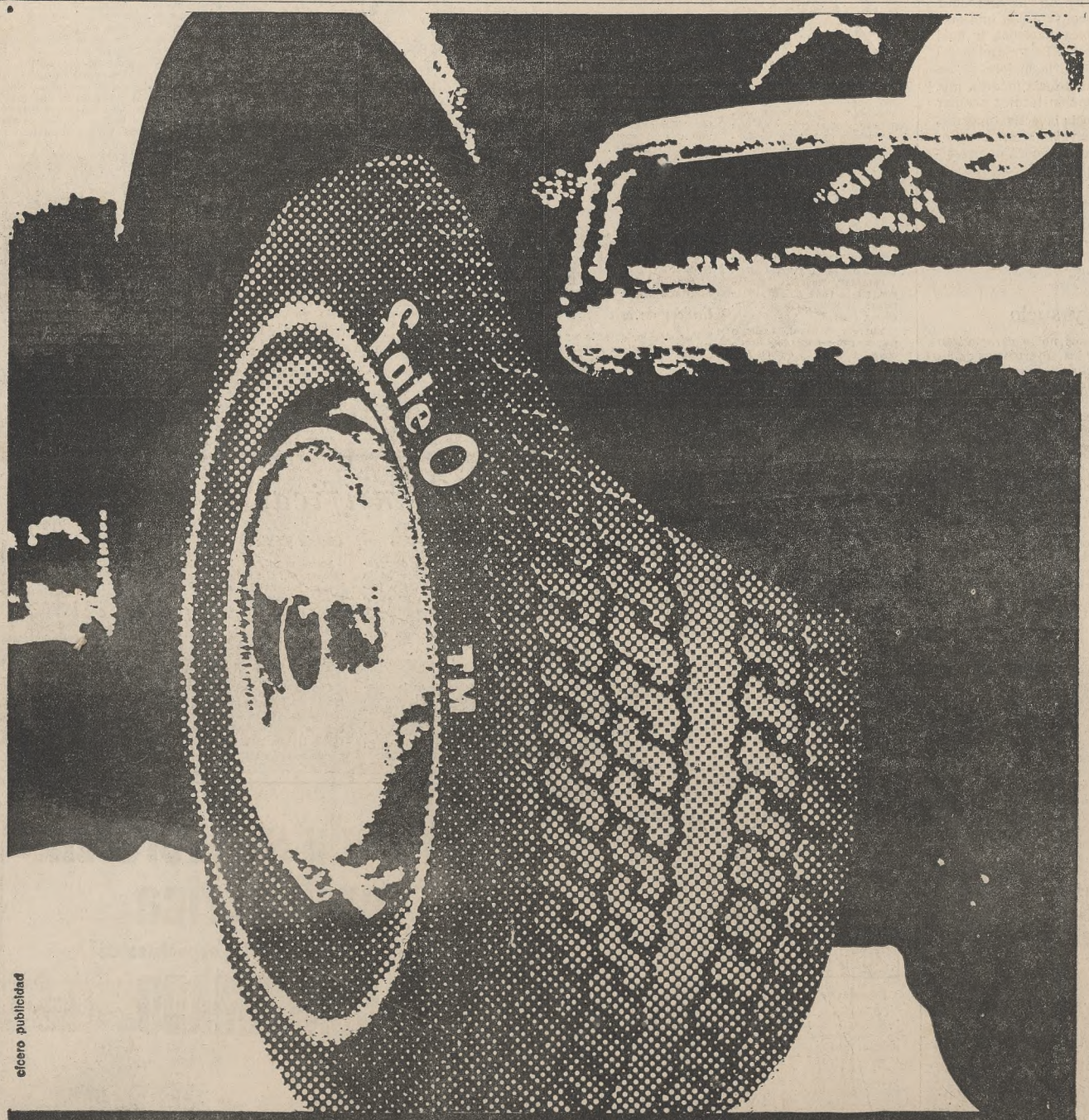

eficero publicidad

Qué auto tiene Ud?

Si su auto es: FIAT 1500, RILEY, CHEVROLET 400 SPECIAL, SUPER O SUPER DE LUJO, FORD FALCON, TORINO, VALIANT I, II, III o IV, RAMBLER O PEUGEOT 404...
Y si Ud. quiere equiparlo con los mejores neumáticos para alta velocidad...
Ya puede hacerlo!
Esos neumáticos se fabrican en el país: se llaman FATE TM y están ahora disponibles en medidas para su auto.

Recuerde que FATE TM ha sido probado a más de 200 km. por hora!
Consulte a su gomero amigo.

fate O
el neumático argentino

CAMISAS SERES
SARIED S.C.A.
adopto los servicios de
Música Funcional Muzak
Beneficie al personal y disminuya los costos de su Empresa
"SOLO MUZAK ES MUSICA FUNCIONAL"
CONSULTENOS
Música Funcional S.A.C.
Av. Callao 1046 - 2º Piso
Tel. 42-4588/89/80
44-0937

CAPURRO ROBLES S.C.A.
PROPIEDADES
Agradece a EUGENIO DIEZ S. A. por haber confiado la venta de sus plantas industriales de las calles Mariano Acha 2158, Pavón 2163 y Pichincha 875, Capital Federal, que fueron centralizadas en la planta industrial de la calle Paysandú 1842/52
Al haberse efectuado esas ventas, le reitera el agradecimiento por la confianza dispensada
Lavalle 1537, 2º piso - Capital
T. E. 40-1607 - 45-5718 - 49-1876

Cada vez hay más razones para leer PRIMERA PLANA

Algunas razones de esta semana:

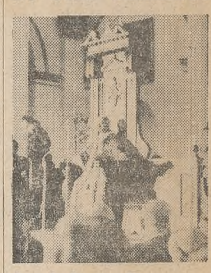

América: La nueva Iglesia

Los conflictos públicos y secretos de la Iglesia en México, Cuba, Perú, Chile y Brasil. Y el futuro: ¿los Obispos harán la revolución?

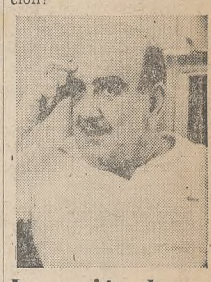

La pasión de Fernando Ayala

Vida y obra de uno de los más prestigiosos directores del cine argentino; no pretende ser más que un artesano, pero ha creado una serie de filmes notables.

Mufa, yeta y otras supersticiones

Aunque lo nieguen, los argentinos son supersticiosos en su mayoría. Una profunda investigación revela las leyendas más arraigadas del folklore local.

Algunas razones próximas de PRIMERA PLANA

Confesiones de Herbert Marcuse

Tras un diálogo de tres horas, el filósofo Herbert Marcuse, reconocido como líder por los estudiantes del mundo, deja aclarada su posición actual.

La vida en las prisiones rusas

El mundo de los gatos

PRIMERA PLANA
La revista de noticias de mayor circulación
ADHERIDA AL I.V.C.

LA NACION

Fundado por Bartolomé Mitre el IV I MDCCCLXX — *LA NACION será una tribuna de doctrina (Núm. 1 Año 1)*

Director: DR. BARTOLOMÉ MITRE

Buenos Aires, martes 1º de octubre de 1968

El nuevo gobierno de Panamá

Hoy asumirá la presidencia de la República de Panamá el doctor Arnulfo Arias Madrid. En otras dos ocasiones, ambas durante la década del cuarenta, el nuevo jefe del Estado panameño ejerció esa altísima investidura, pero sin terminar ni una y ni otra vez el período asignado constitucionalmente a su mandato. Por el orden institucional y el progreso sostenido le Panamá es, pues, oportuno desearle al doctor Arias Madrid una fortuna mejor en el ciclo por inaugurarse en esta jornada.

Consecuentemente con los actos solemnes de hoy, abandonará la presidencia de la República de Panamá el señor Marco Aurelio Robles, cuya gestión se caracterizó por el impulso de nuevas obras públicas, una mayor prosperidad general en el Itsmo y el mantenimiento de un sistema que supo garantizar las libertades públicas. De este modo, resultó posible el triunfo de uno de sus más decididos adversarios, el doctor Arias Madrid.

Corresponderá al nuevo jefe del Estado, entre otras misiones de magnitud, la de concretar las negociaciones que el señor Robles impulsó con vistas a la concertación de un nuevo tratado con los Estados Unidos referente al canal interoceánico y a la zona administrada por los norteamericanos en el territorio nacional. Si los proyectos preparados por representantes de uno y otro gobierno en los últimos años no han sido aún aprobados, ello responde, en primer lugar, al interés que han puesto los Estados Unidos en cuanto a que los futuros acuerdos sean firmados por un presidente panameño con sólido respaldo parlamentario; en segundo lugar, a la situación interna en la Unión, donde una resolución de la importancia de ésta necesariamente ha de pasar a la esfera de acción del presidente que sea electo en noviembre.

De cualquier modo, se entiende que el presidente Lyndon Johnson fijó una política definitiva en esta materia cuando expresó, el 18 de diciembre de 1964, después de los incidentes provocados en la zona del canal por estudiantes panameños y norteamericanos, que "el canal es ya anticuado, y así los tratados que regularon su establecimiento. El canal, con sus esclusas limitadas —manifestó también el señor Johnson—, será pronto inadecuado para las necesidades del comercio mundial. Por lo tanto, es tiempo ya de proyectar la construcción de un canal a nivel del mar".

Por ley 88-609 de 1964, el Congreso de los Estados Unidos dispuso autorizar la creación de una comisión del canal interoceánico, a la cual se le asignó la tarea de realizar estudios con el fin de determinar el sitio más adecuado para la construcción de una nueva vía a nivel del mar entre los océanos Atlántico y Pacífico, así como los mejores medios de construcción, ya fuere por los métodos de excavación convencional o nuclear, y estimar el costo de dichos trabajos.

Nicaragua, Costa Rica y Colombia señalaron oficialmente a las autoridades de dicha comisión que el cruce del nuevo canal por sus propios territorios sería más conveniente que hacerlo por Panamá, por razones —discutibles o no— que especificaron en cada uno de sus alegatos. Quedó así configurado un cuadro muy diverso al de principios de siglo. Esto es, más de un Estado latinoamericano ofreció a los Estados Unidos condiciones para la realización del canal, con lo cual se abrió un debate público de interés para todas las partes. Nada se ha decidido todavía y corresponderá, pues, al señor Arias Madrid estimular la construcción del nuevo medio de comunicación interoceánica sobre tierras panameñas.

En el orden interno, quien hoy ha de asumir la presidencia de Panamá contará con una mayoría holgada en la Asamblea Nacional, lo cual facilitará su tarea de gobierno. La reducción del pesado andamiaje burocrático, la mejora de los sistemas de sanidad y de asistencia médica, una mayor dedicación a la educación técnica popular y la creación de una conciencia colectiva más responsable en las prácticas cívicas serán cuestiones que el doctor Arias Madrid tendrá que resolver en el período que comienza. En algunos de estos campos, como el de la sanidad y la asistencia médica, la Argentina está en condiciones de ofrecerle su apoyo, y lo hará en cuanto le sea requerida su colaboración.

Orientación vocacional

En la Universidad de Buenos Aires se ha creado la Dirección de Psicología y Orientación Vocacional sobre la base de la ex Sección de Orientación Vocacional que antes formaba parte del Departamento de Pedagogía Universitaria. De esta manera se retorna a la situación anterior a 1967, pues originalmente, desde su creación en 1956, esa sección funcionaba con vida propia y con el nombre de Departamento de Orientación Vocacional. Desde el punto de vista de los fundamentos teóricos de una correcta organización de funciones no cabe duda de que la misión asignada a esta dependencia se incluye en el conjunto de los problemas pedagógicos universitarios y correspondería haberla mantenido en su última ubicación. Pero desde el punto de vista práctico no tienen mayor importancia ni el nombre que se le ha dado ni su dependencia: lo fundamental es, desde ese ángulo, la eficacia de las tareas que pueda cumplir. Es por ello que creemos que lo más importante es dotar a la flamante Dirección de Psicología y Orientación Vocacional de los recursos humanos y materiales indispensables para llevar a cabo su misión. Es verdad que —según lo han sostenido a través del tiempo sus diversas autoridades— no ha de confiarse en que ella sola pueda atender la enorme demanda de atención que constantemente requiere sus servicios, pero aun para poder responder a un pequeño porcentaje resulta indispensable duplicar o triplicar sus recursos y estimular convenientemente a sus agentes. Por último, deberá recordarse que su función específica han de ser la investigación y la difusión y que estas labores requieren personal altamente especializado, con garantías de estabilidad y libres de angustias económicas, de tal manera que puedan dedicarse con plenitud a su tarea. Es de esperar que una vez dispuesta la nueva denominación y ubicación de esta dependencia se den estos otros pasos para que su acción sea efectiva y trascendente.

El progreso sanjuanino

San Juan va a recibir, a partir de ahora, un considerable impulso de orden material con la realización de diversos trabajos públicos reclamados por el anhelo de sus habitantes. El Poder Ejecutivo nacional, en efecto, ha dispuesto la financiación de obras por un valor de 2.160.100.000 pesos, provenientes del Fondo de Integración Territorial, según el régimen establecido en la ley 17.678, que cubrirán las necesidades más urgentes en distintos planos de las demandas provinciales.

Es así como se invertirán 339 millones de pesos en la construcción de ocho bodegas regionales, destinadas a atenuar la insuficiencia de vasija vinaria, uno de los problemas de mayor importancia que se han planteado en los últimos años. Para trabajos de sistematización ferro-urbanística en la ciudad capital y en el departamento de Rawson se prevé un desembolso de 175.000.000 de pesos y otros 300 millones serán insumidos por la ejecución del canal Ingeniero Guillermo Céspedes, que integra la red principal de riego del valle de Tulum. El resto de la suma indicada se distribuirá en la pavimentación de calles en San Martín y Angaco y en la erección de viviendas, a fin de paliar, en alguna medida, el déficit habitacional, puesto que la provincia andina no escapa al panorama de todo el país en lo que se refiere a la escasez de alojamiento, bien que con características no excesivamente críticas.

He ahí, en sus lineamientos más esquemáticos, el programa que está en vías de concreción y merced al cual puede arriesgarse la afirmación de que se abre un período muy provechoso para el progreso de la tierra de Sarmiento, no sólo en cuanto lo que supone como certidumbre de más alto bienestar futuro, sino, también, porque cabe anticipar que habrá una acentuada utilización de mano de obra local y, asimismo, un no menor empleo de materiales de origen propio. Los beneficios por obtenerse, en consecuencia, resultarán múltiples desde cualquier ángulo que se los examine, y de esa manera San Juan mejorará apreciablemente sus condiciones de vida para poder desarrollar luego un esfuerzo más intensivo de la explotación de su riqueza potencial, derivada de la feracidad del suelo y de su clima apto para el cultivo de muchas especies vegetales, si es que no se repara en la abundancia de minerales que la distingue, como es notorio.

Aire, agua y suelo

Los pueblos y los gobiernos no se caracterizan por su disposición a escuchar las advertencias de los hombre de ciencia con respecto a las previsiones que deben tomarse para preservar las riquezas de la naturaleza, aunque luego, cuando los males son irreversibles, acuden en busca de su auxilio para tratar de repararlos, olvidando quizá que ya es tarde. Así fueron destruidos bosques inmensos, o entregados al flagelo de la erosión campos feraces, y actualmente se insinúan dos peligros muy graves: la contaminación del aire en las grandes urbes y de los cursos de agua que las rodean. Hace varios lustros comenzaron a alzarse en forma permanente las voces de los especialistas para señalar la urgencia de no continuar ese proceso o, por lo menos, de hacer algo para moderar su intensidad. Con el objeto de analizar la situación a nivel mundial, y por intermedio de científicos de primera línea, se reunió recientemente una Conferencia Intergubernamental de Expertos, en París, con el patrocinio de la UNESCO, la OMS y la FAO, y a su término se formuló una serie de recomendaciones que se elevarán de inmediato a la consideración de los organismos correspondientes de las Naciones Unidas. El acuerdo ha sido unánime en el sentido de que los países de mayor desarrollo están llegando a un grado ya excesivo de contaminación del agua, del aire y del suelo, es decir, que la biosfera empieza a estar comprometida por la acción humana y puede llegar a acarrear consecuencias imprevisibles para los seres a los que hasta ahora ha nutrido y sostenido. La Argentina, es verdad, ostenta aún relaciones de población con respecto a sus posibilidades naturales que no provocan perspectivas inmediatamente alarmantes. Pero, sin embargo en sus territorios se han efectuado numerosos procesos de depredación que hacen irrecuperables riquezas de que se disponía no hace mucho. El avance de la erosión en grandes extensiones, la desaparición de bosques, el casi definitivo envilecimiento de los cursos de agua bonaerenses que rodean a la Capital Federal, son otros tantos ejemplos de lo que no debemos volver a hacer jamás. Mientras los países que están llegando a límites extremos en sus procesos de urbanización, de industrialismo y tecnificación y de relación de habitantes por kilómetro cuadrado se ocupan de resolver problemas que adquieren caracteres de urgentes, sepamos nosotros tomar a tiempo las medidas que pueden evitarnos padecer idénticas angustias dentro de no mucho tiempo.

Un inquilino imprevisor

Desde hace más de cuarenta años Obras Sanitarias de la Nación alquila en San Isidro un inmueble en el que tiene instaladas oficinas administrativas. El terreno posee una extensión de más de cinco mil metros cuadrados y se encuentra ubicado en un lugar de privilegio dentro del partido; el sólido edificio, sin embargo, se muestra inadecuado para el cumplimiento del destino específico que se le asigna. En la actualidad se sustancia un pleito por regulación judicial del precio de la locación, consignando mientras tanto el ente estatal la suma de veinticinco mil pesos mensuales impuesta por el contrato fenecido en 1963.

Dejando de lado la injusticia que representa el aprovechamiento por la empresa de una legislación que, si bien nefasta, ha procurado proteger con finalidad social a otra calidad de locatarios, exhibe la situación del ejemplo una conducta muy poco previsora de parte del Estado. Son innumerables los organismos y dependencias oficiales que hoy se debaten en la incertidumbre de su nuevo domicilio, por cuanto las últimas decisiones legales y jurisprudenciales han eliminado gran parte de los privilegios que en este orden les asistían anteriormente.

Así como no es posible que oficinas públicas deban trasladarse de una ubicación apropiada para su función a otra distante —con perjuicio evidente también de quienes realizan sus trámites er la zona y de los particulares que por vinculación comercial o profesional se han afincado en sus alrededores—, tampoco es razonable que el Estado se vea expuesto a situaciones impropias de su condición y jerarquía, lanzado a la búsqueda desesperada de nuevos techos o sujeto al desalojo, cuando no sometido a pretensiones desmedidas o incurso en regateos no muy elegantes. Habida cuenta de la potencialidad económica del fisco y del dominio que ostenta sobre variadas y vastas extensiones de tierra en todas las jurisdicciones del país no se comprende ni justifica su prolongada y antieconómica inacción en materia de edificaciones para el uso propio.

Cartas de lectores

El otorgamiento de un título

El director de la Escuela Ingeniero Luis A. Huergo, ingeniero Victorio V. Volpi, nos escribe:

"Tengo el agrado de dirigirme al señor director con referencia a la noticia de la sección «Cartas de lectores» publicada con el título «Largo camino para obtener un título».

"En un párrafo de la citada información, el recurrente, señor Fernando Luis Romeo, se refiere a la demora incurrida para la tramitación de un certificado de estudios, en la que involucra, en especial, a este establecimiento.

"Esta dirección, en salvaguardia de su prestigio y buen nombre, llene a conocimiento del señor director que el certificado en cuestión fue solicitado por el señor Romeo —según constancias obrantes en la escuela— el día 17 de mayo ppdo. y remitido por correo —según pedido del interesado— el día 5 de junio último. Es decir, que el trámite fue cumplido en un lapso de 13 días hábiles, plenamente justificado, en razón de la cantidad de tales títulos que se extiende a diario.

"Por lo expuesto, solicito al señor director tenga a bien dar la debida difusión de esta nota de descargo a través de la citada sección «Cartas de lectores»."

Burocracia vs. interés público

La señora María del C. Martínez de Marcos dice en su carta que la feria que funcionó hasta el 28 de agosto último en Páez y Caracas será trasladada a Bolivia y Galicia, con motivo de que por Páez, que cambió de mano, circulará una línea de colectivos.

Sigue la señora de Marcos: "La circunstancia apuntada trae como consecuencia que los vecinos deberán trasladarse hasta Bolivia y Caracas, a diez cuadras de su anterior desplazamiento; como es lógico suponer, la ventaja de precios que se obtiene comprando en la feria se verá anulada por el gasto que ocasionará el transporte. Es por ello que decidí realizar una presentación ante la Municipalidad con el objeto de que el traslado de la feria se efectuase a un lugar más cercano.

"El día 29 de agosto a las 17.15 la presenté en la Sección Minorista, ubicada en Carlos Pellegrini 211 en el 4º piso, en donde me informaron que el referido traslado estaba ya resuelto, pero que, no obstante, entregara mi solicitud por intermedio de la mesa de entradas. En ésta me atendió una señorita que después de leer mi pedido me comunicó que la presentara al día siguiente entre las 9 y las 16. Por la urgencia del caso insistí para que me la aceptara en ese momento, por lo que la empleada se trasladó a una dependencia interior para consultar sobre el particular; la respuesta fue que la redacción debía realizarse en un papel tamaño nota y dejando a la izquierda un margen de 5 centímetros.

"Mi impresión del hecho es que si para aceptar una simple solicitud existen tantos inconvenientes, es de suponer los que habrá que vencer para que la feria de Páez y Caracas sea trasladada a la vuelta de la esquina."

Un televisor o un grabador

"La escuela de mi dirección es primaria nocturna y la totalidad de los alumnos está integrada por jóvenes y adultos que desarrollan una doble actividad: trabajan y estudian" escribe la señora Zulema Colombet de Rossi, directora de la Escuela Nº 37 de Merlo, ubicada en Rodríguez Peña 147.

"Muchos de esos alumnos —agrega— se levantan excesivamente temprano, a las 4 o 5 de la madrugada, y tras ocho horas de trabajo más tres de transporte vienen a la escuela a completar el ciclo primario.

"Ese estado de cansancio nos ha hecho pensar que para hacer más placentera la enseñanza y para imprimir a las clases una dinámica más moderna, acorde con las técnicas pedagógicas actuales, sería conveniente disponer de un televisor y un grabador."

La señora de Rossi, consecuentemente, hace por medio de su carta a los lectores "un llamado a la solidaridad" y señala que, a los fines expuestos, "igualmente serían útiles uno u otro aparato, aunque estuviesen usados".

Bellas artes

Inauguraciones de hoy

Picaso, litografías, en L'Amateur, Florida 730. Cierra el 19.

Pompeyo Audivert, grabados, en la Obra Cultural Catalana Hipólito Yrigoyen 2117. Cierra el 31.

Marcela Achával, cemento policromado; **Gustavo Cochet**, óleos, a las 18, en Galería Argentina, Paraguay 1312.

Marinas de colección, a las 19, en el Museo de Artes Plásticas Eduardo Sívori, Corrientes 1530, 6º piso. Cierra el 20 y fue organizada por el Museo de Arte Marino.

Dante Saganias, pinturas, en Radio Municipal, Arturo Toscanini 1168. Cierra el 26.

Juan Otero, pinturas, a las 19, en Rosendo, Esmeralda número 1021. Cierra el 15.

Juan Ibarra, óleos; **Marta Urruti**, óleos; **Beatriz Berman**, grabados; en Julia Brané, Maipú 971, local 16. Cierra el 20.

Alejandro Kokocinski, dibujos, a las 19, en Victorica, Florida 640, entrepiso.

Adriana Sainz, óleos y pasteles; **María Esión**, pinturas; **Filipuon**, óleos; en Estímulo de Bellas Artes, Córdoba 701. Cierra el 15.

Francisca de los Reyes, estructuras; **Luis Arenaza**, óleos; **María Isabel Rodríguez Villar**; óleos, a las 18, en El Pasillo, Santa Fe 2055. Cierra el 31.

Emilio de Grey, pinturas, en Capitán Tito, Pedro de Mendoza y Australia.

Oscar Luis Bottini, óleos, en Siglo XX, Shopping Center, avenida del Libertador 13925, Martínez. Cierra el 31.

Críticos de arte

Fue elegida, durante su última asamblea, la nueva comisión directiva de la Asociación Argentina de Críticos de Arte, que quedó constituida así: presidente, Jorge Romero Brest; vicepresidente, Ernesto B. Rodríguez; secretario general, J. A. García Martínez; secretario de actas, Vicente P. Caride; tesorero, Bernardo Graiver; vocales titulares, Romualdo Brughetti, Joan Merli, Alfredo E. Roland y Basilio Uribe; vocales suplentes, Osiris Chiérico, Rubén Vela y Guillermo Whitelow. La secretaría general de la entidad funciona en la galería Nexo, Viamonte 458, T. E. 32-5152.

Diplomáticas

Consulados

El Gobierno ha dejado sin efecto la reapertura de consulados en Trieste, Rotterdam y Seattle. La reapertura había sido contemplada en medidas de los años 1965 y 1963, y ahora se estima que las oficinas consulares que tienen jurisdicción sobre esas ciudades cubren satisfactoriamente la tarea respectiva.

Mirador porteño

Escuelas de colectiveros

Confesemos, en primer lugar, que el término "colectivero" no nos gusta en absoluto. Nos parece un neologismo de mal gusto y, por otra parte, para la mayoría de la gente encierra, sin mayores razones, un franco sentido peyorativo. Sucede con ello algo parecido a lo que en nuestra infancia con la palabra "carrero". Pero, ¿es que acaso en aquellos días de las chatas tiradas por percherones, no podía existir algún conductor que fuera, sino un Brummel, al menos un hombre correcto y bien educado? Sucede algo análogo con quienes manejan automóviles de alquiler. Se los tilda de "taximetreros", en forma desdeñosa y no siempre con razón, pues entre ellos, como en la viña del Señor, hay de todo: buenos, regulares y malos. En este caso, al menos, quienes desean usar un lenguaje más pulido pueden decir "taxistas". Pero ¿se imaginan los lectores lo que sería llamar "colectivistas" a quienes nos referimos en esta nota? Ya que, como es evidente, la expresión nada tiene que ver con los que manejan un automotor de transporte público. Tampoco "colectivero", en buen castellano, significa el vehículo en cuestión, creación ciento por ciento porteña, sino "lo que tiene la propiedad de reunir". Por ahí quizás diéramos en la tecla, pues ¡como *junta*, más aun que reúne, especialmente a ciertas horas, el colectivo!

Luego de esta pequeña introducción lingüística vayamos al tema. Hace poco tomamos un colectivo en la avenida Santa Fe, cerca de Pueyrredón, para ir hasta el centro. Era medianoche, lo cual no obstaba para que tuviéramos apuro en llegar a destino. (Al decir esto nos acordamos del "era de noche y sin embargo llovía"). El vehículo iba casi vacío y, frente al volante, un muchacho, "con más susto que vergüenza". A su lado, en el pescante, estaba, no el lenguaraz habitual, sino alguien que hacía de maestro de novicios. O sea un chofer experimentado que le iba indicando al otro la tarifa correspondiente a cada pasajero que subía, como cortar los boletos, dar el vuelto sin equivocarse y demás tareas. Incluida la atención a los semáforos, parar junto a los postes y todas las funciones que deben atender estos hombres-orquesta.

El resultado fue que el viaje, que debería haber sido de cinco minutos, se triplicó, haciéndonos llegar tarde a destino, con no pocas molestias y complicaciones. Como es sabido este tipo de aprendizaje suele también hacerse en horas diurnas y con gran movimiento de pasajeros, pero no con alumnos tan bisoños como en el caso. Y ahora viene la moraleja que tratamos siempre de sacar: ¿qué pasaría si yendo en tren a Mar del Plata éste se detuviera a cada rato sin razón aparente y, al preguntar la causa, se nos dijera que el maquinista estaba aprendiendo a conducir la locomotora? ¿O si las puertas del ferrocarril que va al Tigre no se abrieran al llegar a las estaciones, a causa de que el guarda se está entrenando en su manejo? ¿O, llevando la hipótesis al absurdo, si el avión donde viajamos hiciera un aterrizaje de poner los cabellos de punta porque el piloto se está haciendo experto en el vuelo? Sin duda que nadie aceptaría esa situación, por lo riesgosa y porque implica la desnaturalización de lo que debe ser un transporte público. Por lo cual, sin oponernos a que los colectiveros realicen su aprendizaje cuando y como quieran —y ojalá sea provechosa la cátedra— estimamos que debe hacerse con una previa condición: que lo efectúen, pero sin pasajeros adentro.

Kamala - Chitra - Indira

Por Victoria Ocampo

(Para La Nación)

Es imposible para una mujer de las generaciones que han luchado por conquistar para la mitad de la humanidad el lugar que le corresponde, junto al hombre, no considerar como un acontecimiento inusitado y de suma importancia la llegada de Indira Gandhi a nuestro país. No se trata sólo de que ocupe el cargo de primera ministra. Se trata de que lo ocupe siendo mujer. Ella ha declarado en una entrevista publicada en la "Revista de Occidente" (junio 1968): "El que yo ocupe este cargo no tiene nada que ver con mi condición de mujer". Tal vez no tenga nada que ver para ella y para la India. Tiene mucho que ver para la Argentina y la mayoría de los países civilizados. En esa misma entrevista leemos esta otra declaración: "Yo no me llamaría a mí misma una excepción ni un síntoma".

No sé si la aparición de esta hija de Nehru (siempre presente en ella) significa para las generaciones que no pagaron con lágrimas los derechos de que gozan lo que significa para mí. Ya se han acostumbrado a ciertos derechos y les parecen —con razón— naturales.

Dice Indira Gandhi que desde que el Mahatma Gandhi tomó la dirección del movimiento nacional de la India el pueblo se acostumbró a ver a la mujer a la vanguardia de la vida política. Las mujeres lucharon junto a sus padres, hijos, maridos, hermanos, amigos, en un pie de igualdad total. Todas ellas, insiste la primera ministra: la rica y la pobre, la culta y la ignorante, la de la ciudad y la del campo. Esta circunstancia, esta colaboración estrecha con los hombres las salvó de tener que luchar contra ellos —y contra buen número de mujeres—, como tuvieron que hacerlo la mujer inglesa, la norteamericana, antes de llegar a lo que se proponían, y que la Carta de las Naciones Unidas les otorga hoy (por lo menos en el papel). Destaco a la mujer inglesa y a la norteamericana porque en estos dos países las sufragistas tuvieron un espíritu de sacrificio y una valentía muy especial. Así entiendo yo, por lo menos.

Lo tremendo de esta batalla era que no se libraba sólo contra indiferentes. Recuérdese el drama de las Brontë, que ocultaban al padre respetado su talento de escritoras. Recuérdese a Jane Austen, que se escondía para escribir. Y recuérdese a la muy próxima Virginia Woolf, en quien su padre provocaba un complejo de inferioridad, según se deduce de algunas indirectas confesiones. Y éstos son sólo tres ejemplos. Para qué hablar de Elizabeth Barret, que gracias a su "Browning" pudo salir de la odiosa cárcel patriarcal y florecer como escritora y, más importante aún, como ser humano. Cuando se lucha por la justicia con extraños se puede sufrir mucho. Pero cuando se lucha con seres queridos es un infierno diario.

Indira Gandhi tuvo una triple suerte: ser hija de Jawaharlal Nehru, ser alumna de Tagore y amiga (ella y su padre) del Mahatma. Estos tres hombres creían en la mujer. Creían que era un ser tan responsable como el hombre y como tal querían que ocupara cargos de responsabilidad, que tuviera voz y voto en todo lo que se hacía o se estaba por hacer en la India. Trataban a la mujer como a personas de la misma jerarquía que los hombres. No como a eternas menores de edad. El Mahatma sostuvo esto durante su vida entera. Para quienes no han conocido a Tagore o no lo han leído (no está de moda en Occidente, después de haberlo estado portentosamente; pero estos eclipses son comunes y suelen responder a la interposición pasajera de otro cuerpo celeste ante un astro) bastaría con leer "The home and the world" para enterarse de cuál era su posición en el conflicto. Se trata de una novela en forma de cartas escritas por tres personajes: Bimala, Nikil y Sandip. No estoy segura de la ortografía de los nombres, pues no tengo el libro (agotado) que presté y nunca me devolvieron.

Bimala es la mujer de Nikil (Nikil piensa como Tagore). Sandip es un nacionalista muy agresivo que despierta admiración en Bimala. Una admiración que le duele a Nikil, porque la aleja de él. Pero este dolor no lo aparta de la lucidez y de la generosidad. "Bimala no podía comprender que para mí la fuerza que se impone es debilidad." Recuerdo esta cita textualmente porque está en "El libro de los cumpleaños", que publiqué en ocasión del centenario de Tagore. Y también esta otra: "Si mi corazón se rompe, que se rompa. Eso no llevará el mundo a la bancarrota..., ni siquiera a mí mismo. Porque un hombre es tanto más grande que las cosas que pierde en la vida". Y esta otra: "Anteponer nuestras pasiones a la verdad es una señal de inherente esclavitud". Nikil no quiere que Bimala sea esclava de nada ni de nadie; quiere que **aprenda a** ser libre y responsable. Quiere que elija su camino. El deslumbramiento que le causa al principio Sandip y sus teorías se apagará. Pero no por imposición de Nikil.

Las frases que hubiera querido citar, y cuyo contenido recuerdo sin recordar las palabras textuales, son aquellas en que Nikil se habla a sí mismo, se burla a sí mismo y se pregunta por qué el cielo estaría obligado a proporcionarle un ángel para su mayor felicidad. Y otras en que describe a las gentes que adornan con nombres bien sonantes y nobles sus impulsos más bajos. Y otra en que explica que tiene que salvarse de una tortura: pensar que su vida ha perdido su valor porque él ha perdido su felicidad. Pero lo esencial de la novela es, para mí, la forma en que Nikil trata a su mujer (que terminará por ver con claridad al Sandip de los discursos incendiarios). Bimala podría decir de Nikil lo que Tagore dice de Dios: "Soy capaz de amar a Nikil porque me da libertad para negarlo".

En cuanto a Jawaharlal Nehru, basta citar este pensamiento suyo para tener idea de la educación que recibió su hija: "Por mi parte, siempre he opinado firmemente que en tanto que es posible descuidar la educación de los varones no es posible ni deseable descuidar la educación de las mujeres. Las razones son obvias. Si se educa a las mujeres es probable que ello influya sobre los varones y de todos modos influirá sobre los niños. Porque todo educador sabe que los años formativos en la vida de una persona son los primeros siete u ocho. Hablamos de escuelas y colegios superiores, sin duda importantes, pero la persona se forma más o menos en los diez primeros años de su vida... Un gran escritor francés observó una vez: «Si queréis que os diga cómo es una nación, decidme cuál es la posición de la mujer en esa nación». La posición y la situación social de la mujer indican más que ninguna otra cosa el carácter del país. Esto es igualmente aplicable al terreno educacional, social, económico y otros terrenos. La idea de que la mujer debe mantenerse al margen de la mayoría de las ocupaciones ya no encuentra apoyo".

Algo de esto pensaba nuestro Sarmiento. Nehru se casó en 1916 en Nueva Delhi el día en que se da la bienvenida a la primavera en aquellas tierras (Vasanta Panchami). Se casó con Kamala, de quien escribió que había recibido "a little schooling", sin más. Pero Kamala era una mujer de temple, y dice su marido: "He encontrado pocas personas que me hayan dado la impresión de sinceridad que ella daba". Nehru la compara con Chitra, heroína de una breve y poética obra teatral de Tagore. La más lograda, a mi juicio.

De esta Chitra iba a nacer Indira. Y todavía no me parece cierto que nuestra variable primavera, con sus paraísos brotados, nos haya traído a una mujer que pretende no ser ya una excepción, ni un síntoma, pero que para nosotras, las argentinas de cualquier generación, es excepción y síntoma.

Científicas

Tórax agudo en el niño

En Larrea 926 se desarrollará, a partir de hoy hasta el 29, todos los martes y jueves, de 21 a 23, un curso de urgencias en cirugía torácica y cardiovascular, tórax agudo en el niño, a cargo del doctor Eduardo Ayas.

Neumonología

Hoy se iniciará en la cátedra de fisiología del Hospital Muñiz, avenida Vélez Sarsfield 405, un curso para graduados sobre diagnóstico diferencial clínico radiológico en neumonología.

Cirugía plástica

Para modificar los reglamentos, con el fin de adecuarlos a los de la Asociación Médica Argentina, la Sociedad Argentina de Cirugía Plástica efectuará hoy a las 20.30 una asamblea extraordinaria en Santa Fe 1171.

Medicina aeroespacial

Con la presidencia del doctor Isidro Ortega, la Sociedad Argentina de Medicina Aeroespacial realizará hoy en Santa Fe 1171, a las 21.30, su segunda reunión científica.

Viajes de estudiosos

Invitado por el gobierno chileno para efectuar investigaciones arqueológicas viajó a ese país el científico noruego Asbjörn Pedersen, creador del sistema "visual directa del infrarrojo", que permite descubrir pictografías invisibles a simple vista, y autor, entre otros trabajos, de reconstrucciones de seculares pinturas rupestres de nuestro país y el Perú. Participará también, especialmente invitado, de una expedición científica que encabezará el general de la aviación chilena Eduardo Iensen Franke.

La onda subversiva en América

Vista por los enviados especiales de

CONFIRMADO

Carlos A. Mutto
BRASIL

Carlos Scavo Kedinger
U.S.A.

Andrés Alsina
URUGUAY

Heriberto Kahn
BOLIVIA Y MEXICO

Lea mañana en

CONFIRMADO

Y además

un informe especial sobre Krieger, El Banco Mundial y los inversores americanos

A $ 21.500 millones alcanzó la demanda de títulos públicos

Las cifras definitivas muy probablemente no estarán listas hasta última hora de hoy, o quizás hasta mañana. Pero según la información recibida de todo el país, las solicitudes de suscripción recogidas por bancos, entidades financieras y comisionistas de bolsa para la segunda serie de los bonos nacionales de obras públicas, cerrado ayer el período de suscripción, totalizan muy poco menos de 21.500 millones de pesos. El monto final de los pedidos ha de quedar muy próximo a éste, pues si bien es de esperar algunos cientos de millones más, también se cuenta con algunos desistimientos.

Del total, una proporción aproximadamente igual que en la primera serie, fue cubierto por los miembros integrantes del consorcio colocador, que presentó pedidos para cartera propia por algo más de 7500 millones de pesos. El grueso de la oferta de fondos, como la otra vez, correspondió al público inversor, cuyas solicitudes montan cerca de 14.000 millones de pesos.

Hay una evidente satisfacción, tanto en los círculos relacionados con el consorcio, como en medios oficiales y en la banca del interior, por la extendida distribución regional que tuvieron los bonos, pues se recibieron ofertas de importancia de las zonas más apartadas.

Como en la primera serie, la mayor parte de las solicitudes se canalizó a través de los bancos; del resto, el mercado de valores metropolitano recogió pedidos por más de 3500 millones de pesos, y las entidades financieras por más de 2700 millones. En este ámbito fue visible una recuperación general en el sector de las firmas de origen nacional que, en muchos casos, superaron con amplitud los montos recibidos en oportunidad del lanzamiento de julio. Como entonces, se habrían recibido algunos pedidos del exterior, aunque la tardía decisión sobre el precio de colocación de los títulos dificultó el ofrecimiento fuera del país, según la experiencia de casas que habían planeado vigorizar el mercado en otros países.

La transferencia de Aerolíneas aplazóse

El acto de transferencia a la Secretaría de Estado de Transporte de organismos pertenecientes a la Dirección de Aviación Comercial de la Fuerza Aérea, que debía realizarse hoy, quedó postergado para fines de semana o comienzos de la próxima.

Es probable que mañana se conozca la fecha definitiva en que tendrá efecto dicha transferencia, en la que, como hemos informado, se incluye a la empresa Aerolíneas Argentinas.

Fue agasajado el embajador Eduardo Roca

Con motivo de la próxima partida del Dr. Eduardo A. Roca a los Estados Unidos recientemente designado como embajador de nuestro país ante el gobierno de la Unión, el directorio de la Cámara de Comercio de los Estados Unidos de América en la República Argentina ofreció un almuerzo en su honor en el Club Americano.

De la reunión participaron, como invitados especiales, el embajador de los Estados Unidos, Sr. Carter L. Burgess, el cónsul general de ese país, Sr. Elmer E. Yelton y otros altos funcionarios de esa embajada. El acto fue presidido por el titular de la Cámara, Sr. Paul J. Wallin y, en su transcurso, los comensales departieron sobre algunos aspectos de las relaciones comerciales entre los dos países.

Servicio de télex con varias zonas del sur del país

En la Secretaría de Comunicaciones será firmado hoy un convenio entre ese departamento de Estado y la empresa Hidronor S. A., por el que se habilitará un servicio de semitélex entre esta capital, Neuquén y El Chocón a partir del 1º de noviembre.

El servicio constará de tres circuitos por teletipo —del que Hidronor es uno de los primeros abonados—, dos de ellos destinados al semitélex y uno al telegráfico público, los que comunicarán a El Chocón con Buenos Aires y el resto del país, además de un canal telefónico entre El Chocón y Neuquén y otro que unirá a Neuquén con esta capital, conectados a la red de la ENTel.

Se informó que este medio de comunicación, prestado a través del Sistema de Intercomunicación Telegráfica Automática, posibilitará la recepción de un mensaje con una demora inferior a los veinte minutos, aunque impositor y destinatario se encuentren separados por considerables distancias.

El centenario del nacimiento de L. de la Torre

Con motivo de cumplirse el 6 de diciembre el centenario del nacimiento del doctor Lisandro de la Torre, se ha constituido una Comisión Nacional de Homenaje, que recibe adhesiones en Florida 633, piso 4º, teléfonos 392-8854 y 4714.

El organismo ha quedado así integrado:

Presidentes honorarios: Pedro E. Aramburu, Alberto T. Casella, Alejandro Ceballos, C. Córdova Iturburu, Josué Gollán, Emilio Jofré, Alicia Moreau de Justo, Américo Ghioldi, Anselmo Marini, Arturo Mor Roig, P. González Bergez, Alfredo Orgaz, Alberto Palacios Costa, Adolfo Piossek, Isaac F. Rojas y B. Benjamín de la Vega. Presidente ejecutivo: Luciano F. Molinas. Vicepresidente: Horacio R. Thedy. Secretarios: Pío Díaz Valdez, Rodolfo Fitte y Camilo Muniagurria. Comisión de hacienda: Rodolfo Moltedo, Jorge A. Robirosa y Alejandro E. Shaw. Secretario de prensa: Noé L. Gutman. Vocales: Horacio J. Acevedo, Eduardo Aleman, Julio Alfonsín, Héctor P. Agosti, Ulises Alvarez Hayes, Edgardo Amaral, Carlos Anadón, Mario Antelo, Ricardo E. Aráoz, René Balestra, Leónidas Barletta, José P. Barreiro, Franklin Barroetaveña, Emilio Berrini, Gregorio Bergman, Luis Boffi Boggero, Ismael Bordabehere, Héctor F. Bravo, Teodoro Bronzini, Silvina Bullrich, A. O. Caamaño, Enrique Candioti, Domingo Canter, José E. De Cara, César R. C. Carman, Francisco G. Carreras, Adolfo Casablanca, H. Castaños Vivanco, Francisco E. Correa, Luis Chapuis, Greta Dávila, Ofelia B. de Doblanich, Juan C. Dalmaroni, Mariano Demaría Sala, Juan José Díaz Arana (h.), León Durán, León Finkel, José Santos Gollan, B. González Arrili, Esteban Gorriti, Tristán E. Guevara, Horacio Gutnisky, Rodolfo F. Inda, Alfonso de la Laferrère, Ricardo L. Lagos, Raúl Larra, Alejandro Lastra, Julio I. Lezama, José Roberto López, Maximiliano López Etchevere, Eduardo Mallea, Alfredo F. Maranese, Italo Martín, Rafael Martínez Raymonda, Luciano F. Molinas (h.), Ricardo F. Molinas, Evaristo Monsalve, Belisario Moreno Hueyo, Guillermo Moreno Hueyo, Pío Isaac Monteagudo, Mario Mosset Iturraspe, Alberto Natale, A. Navajas Artaza, María Helena Mitre de Noble, Victoria Ocampo, Carlos Olmedo Zumarán, Diego Ortiz Grognet, J. C. Paulucci, Alfredo Prat, Moisés Penchasky, León Patlis, Santiago L. Pradel, Luis Reissig, Lucio A. Robirosa, Marcelo A. Robirosa, Mario A. Robirosa, Antonio Roca, Celia Molinari de Rois Correa, José Ruiz Garosino, María Sal, Luisa B. de Sanguinetti, Ernesto Sanmartino, Luis M. de la Torre, Manuel F. Vetrone, Héctor Vimo, Jorge Vimo, Samuel Yasky, Policarpo Yurrebaso Viale y Miguel A. Zavala Ortiz.

Fuerzas Armadas

Recordóse al mayor de Marina Wright

Recordóse ayer al mayor de Marina Guillermo C. Wright, de cuya muerte se cumplió el centenario. En la basílica del Pilar se ofició un funeral y a su término fue descubierta una placa recordativa en su tumba.

Notas sociales

En la diplomacia—

El embajador de Chile, señor Hernán Videla Lira, y su esposa, doña Laura Edwards Puelma, ofrecerán un cóctel en su residencia el viernes en honor del general de ejército Sergio Castillo Aranguiz, comandante en jefe del Ejército de Chile, quien llegará en breve a esta capital.

⇒ En honor del doctor Cristóbal Martínez Bourdiú, marqués de Villaverde, y de su hija Carmen ofrecerá una comida mañana en su residencia el embajador de España, doctor José María Alfaro y Polanco.

Noventa años—

Con motivo de festejar hoy el 90º aniversario de su natalicio, doña Angela Davel de Marck hará oficiar una misa de acción de gracias a las 19 en la iglesia de Nuestra Señora del Carmen.

Bodas de oro—

El señor Marcelo Cornet d'Hunval y su esposa, doña María Luisa de Saint Genie, cumplirán mañana sus bodas de oro. En celebración de dicho acontecimiento harán rezar una misa de acción de gracias a las 10 en la iglesia de Nuestra Señora de las Victorias.

Comidas—

El señor Alfredo Chopitea y su esposa, doña Daisy Krieger Vasena, reunieron en una comida a un grupo de amistades para agasajar al doctor Cristóbal Martínez Bourdiú, marqués de Villaverde.

Reunioses—

Para despedir de la vida de soltera a la señorita Clara Zubizarreta, las señoritas Verónica Schultz y Mercedes Larguía ofrecerán mañana un showertea.

Casamientos—

En la basílica de Nuestra Señora de la Merced será bendecido el 19 del actual a las 20.30 el casamiento de la señorita Mónica Grondona Paz con el señor Félix E. Reyno. Serán padrinos de la ceremonia la señora Luisa Gdanshy Hecker de Reyno y los señores Marcelo Grondona Pieres y su esposa, doña Elsa Paz Castellanos, y Carlos Rodríguez Achával.

Intervendrán como testigos en el acto civil, que se realizará el 16, por la novia, las señoras María Lucrecia Feraud de Fernández Criado y María Elina Corbalán de Altgelt, y por el contrayente los señores Ignacio Rodríguez Berdier y Fernando Vocos.

⇒ Hoy será concertado el matrimonio civil de la señorita Gloria Jaacks Ballester con el señor Federico J. Daireaux (hijo), del que serán testigos la señorita Valeria Daireaux y el señor Emilio González Chaves. La ceremonia religiosa será bendecida el 19 del actual en el santuario de Nuestra Señora de los Emigrantes.

⇒ Monseñor Jorge Gottau, obispo de Añatuya, consagrará el 11 del actual a las 19.30 en la basílica de Nuestra Señora del Pilar el matrimonio de la señorita María Elena Rosso Picot con el doctor Norberto Palacios Bacqué, ceremonia de la que serán padrinos los señores Edgardo Rosso Picot y su esposa, doña María Wenceslada París Díaz, y Regalado Palacios Blanco y su esposa, doña Eugenia Rosa Bacqué.

El 4 será concertado el matrimonio civil. Serán testigos, por la novia, las señoritas María Elena Cilley Beláustegui y María Susana París Díaz, y por el novio la señorita Susana Camogli y el señor Pablo M. Díaz Debuchy.

⇒ El padre Carlos Miguel Ratcliffe, capellán mayor de la Armada, consagrará el sábado a las 20.30 en la iglesia Stella Maris, de la Vicaría Castrense, el casamiento de la señorita Susana Haydée Mañas con el teniente de navío Jorge Alfredo Mantovani, ceremonia de la que serán padrinos los señores Carlos Mañas y su esposa, doña Martha Moscati, y Emilio B. Mantovani y su esposa, doña Elvira Brocato. En el acto civil serán testigos la señora Alcira Faccio de Gantiluomo y el teniente de navío Francisco Manuel Goyogana.

⇒ El viernes a las 20.30 será celebrado en la iglesia de Nuestra Señora de la Piedad, en Temperley, el casamiento de la señorita Laura Olivé Carbonell con el señor Germán E. Ball Berisso. Serán padrinos los señores Carlos Olivé y su esposa, doña María Isabel Carbonell, y Germán L. Ball y su esposa, doña Sara Beatriz Berisso.

⇒ El casamiento de la señorita Susana Graciela Olivero con el señor Hernán Carlos Soldani será celebrado el viernes a las 20 en la abadía de San Benito. Serán padrinos los señores Aldo Olivero y su esposa, doña Manuela Ruanova, y Javier H. Soldani y su esposa, doña Sara Alicia Fernández Massa.

Compromisos—

Quedó formalizado el compromiso de la señorita Noemí Beatriz Bourdieu con el señor Néstor J. Federico Ferreccio.

⇒ La señorita Helba Nora Ibáñez y el señor Horacio José Rivas Salcedo han celebrado su compromiso.

⇒ Formalizaron su compromiso la señorita Marta Beatriz Yacobucci con el señor Jorge Mario Müller.

Beneficios—

En el Club Francés tendrá lugar hoy a las 18 el desfile de modelos de primavera organizado a beneficio de la obra social que realiza la Asociación El Centavo. El precio de las entradas, fijado en 500 pesos, incluye el derecho a participar en el sorteo de premios.

⇒ Hoy a las 22 será exhibida en el cine Gran Rex, en función especial de preestreno, la película "La fuga fantástica", a total beneficio de la Hermandad de Damas Cooperadoras del Hospital San Juan de Dios, que preside la señora Marta Zavalía Bunge de Rivero Haedo.

⇒ La comisión directiva de OSCUS, Centros de Instrucción Obrera de Barracas y Lanús Oeste, anunció que el número 258 ha resultado favorecido en el sorteo de un retrato del pintor Hugo Caballero, organizado durante la reciente muestra "El arte en la decoración de la mesa". El ganador debe llamar por los teléfonos 32-0323 y 41-6829.

Enfermos—

Guarda cama la señora Mónica Zartmann de Braun Seeber.

⇒ Guarda cama la señora María Angélica Serra de Boyd.

Viajeros—

De Madrid la señora Isabel Zorraquín de Sartorius y su hija y la señorita Rosario Giménez.

⇒ Para Europa los señores Luis Magnanini y su esposa, doña Inés Ayerza; Ricardo Aldao y su esposa, doña Isabel Rivero Haedo; Francisco Bunge y Mario Porleder.

⇒ De Europa el señor Pedro J. Ferreccio y su esposa, doña Raquel Tassara.

⇒ Para Entre Ríos la señora María Teresa Hunter de Roca y los señores Eduardo Hunter, Horacio Jorge Roca y Carlos Alberto Roca.

In memoriam—

En memoria de la señora Mercedes Anchorena de Segura, fallecida recientemente, se rezará una misa mañana a las 12 en la iglesia de Nuestra Señora de las Victorias.

⇒ La comisión directiva del Patronato de la Infancia hará rezar una misa mañana a las 10 en la capilla del Instituto Luis Ortiz Basualdo, Balcarce 1181, en sufragio de don Miguel Pando.

⇒ En la basílica de Nuestra Señora del Pilar se celebrará una misa mañana a las 11.30 en memoria del señor Marcelino F. Azumendi, de cuyo fallecimiento se cumple el aniversario.

⇒ Hoy a las 19, en la basílica del Santísimo Rosario será celebrada una misa en sufragio del señor Norberto Carlos Ricón, fallecido recientemente.

Dr. Simón de Irigoyen Iriondo

Su sepelio

Ante crecida concurrencia realizóse ayer el sepelio del doctor Simón de Irigoyen Iriondo.

En el peristilo de la Recoleta, habló en primer término el doctor Agustín de Vedia, quien expresó que con el doctor Irigoyen Iriondo ha desaparecido una noble personalidad de caracteres sobresalientes, que representaba y seguirá representando un ejemplo de las generaciones que trabajaron con empeñoso afán por consolidar las conquistas de las filas de grandes argentinos, entre los cuales emergía la figura de don Bernardo, el abuelo ilustre y el nombre infaltable en las arduas labores de las horas de incertidumbre y la voz de seguridad en el logro de las aspiraciones de progreso.

Posteriormente, en representación de la Comisión Nacional de Museos y Monumentos Históricos habló el doctor Julio César Gancedo. "Lo que se nos va —manifestó— no es sólo un hombre sino una época. Nosotros hemos podido alcanzar a convivir todavía con estas figuras patricias, protegidos bajo la sombra de sus gestos patriarcales. Con Simón de Irigoyen Iriondo, uno de los últimos cónsules, se nos va un mundo muy nuestro, difícil de reconstruir, pero que quedará permanentemente en la memoria de las masas argentinas como la edad idílica de los grandes señores."

Acto seguido el capitán de navío Humberto Burzio, en nombre de los amigos, señaló que el tránsito por la vida del doctor Irigoyen Iriondo fue silencioso y modesto, pero con ejecutoria propia, nacida de los méritos contraídos en los centros culturales e históricos en que actuó y en el ejercicio de una profesión que enalteció con sus virtudes de hombre de bien, por reunirse en él las cualidades de los caballeros de antaño. "El tiempo, con la pátina que pone a los recuerdos humanos —concluyó—, no podrá amortiguar en las almas de sus amigos y colegas el recuerdo nostálgico de don Simón, esa sensación indefinida que deja en el espíritu la presencia de cosas buenas, irremediablemente idas. Dilecto amigo: tu blasón espiritual siempre estará presente con nosotros. Descansa en paz en la gracia infinita del Creador."

Finalmente, trazaron semblanzas del jurista e historiador desaparecido, en nombre del grupo de amigos de Luján y de General Rodríguez, el periodista Víctor Alberto Lapeyrette y el profesor José Carlos Astolfi, quien lo hizo en representación de los titulares de las cátedras de historia argentina y universal del Colegio Nacional de Buenos Aires.

Culto católico

Liturgia y santoral del día

Misa del domingo precedente. La intención general del mes que se inicia hoy es para que las condiciones espirituales y materiales de la vida familiar sean eficazmente promovidas y defendidas por los gobernantes. La intención misional es por el fecundo progreso del apostolado de los laicos en las tierras de misión. **San Remigio**, apóstol de Francia, nación que convirtió al bautizar a su rey Clodoveo I; **Verísimo** y sus hermanas **Máxima** y **Julia**, que padecieron el martirio en 852; **Prisco**, **Crescencio** y **Evagrio**, martirizados en Tomis del Ponto; **Plato**, a quien martirizaron en Tournai, Bélgica, en 287; **Domnino**, martirizado en Salónica en 303.

Cuarenta Horas

Hoy, en la capilla del Colegio Pío IX, Don Bosco 4002.

Servicio sacerdotal de urgencia

Puede pedirse todos los días, de 21.30 a 6, por el teléfono 84-2000 y se presta gratuitamente.

IMPORTANTES REBAJAS POR REFORMAS
muebles DIAZ
SARMIENTO 1117
LA CASA DEL CHALECITO

PASEO QUINTANA
AVDA. QUINTANA 450
LOCALES
DE GRAN CATEGORIA
Visitar de 10 a 19 hs.
VENDE NEMACO
Corrientes 1894, 1er. piso
T.E. 41-2226; 45-4459, 45-4033|6

Lumeras
TAPICERIA - DECORACIONES - ALFOMBRADOS
ALFOMBRAMIENTOS DE PARED A PARED
20 % VENTA EXTRAORDINARIA DE DESCUENTO
SARMIENTO 636 - Tel. 46-7313/3982 - Buenos Aires

MERITO
brandy*
es de
MARQUES DEL MERITO
AÑEJADO 5 AÑOS
brandy dry de luxe
MERITO
brandy*
es de
MARQUES DEL MERITO
* denominación española de cognac
IMPORTADO POR:
DANIELSON ARGENTINA S.A.
ACEVEDO 541
TEL. 55-6076 - BUENOS AIRES
FREBOD PUBLICIDAD

DE COMO UN NEGOCIO EN AVENIDA ALVEAR 1885 ES NECESARIAMENTE UN GRAN NEGOCIO
Al lado del Alvear Palace Hotel —integrada al Hotel— entre jardines versallescos, se yergue la
PROMENADE DEL ALVEAR
Si usted ha pensado alguna vez instalar un negocio de altísimo nivel allí donde reside y se pasea la gente de mayor poder adquisitivo, ésta es su oportunidad. La PROMENADE DEL ALVEAR dispone de un número limitado de
LOCALES EN VENTA O ALQUILER-SIN LLAVE
con POSESION INMEDIATA, aptos para instalar desde una botica con helados diversos hasta un estudio de arquitectura de jardines con su parque; adjunto, desde queserías y vinerías hasta un club de esgrima, sin olvidar por supuesto los equipos de caza submarina, los trencitos eléctricos o las boutiques d'été plus POP de Buenos Aires.
Lo esperamos para charlar en la Galería Promenade, Local 7, Avenida Alvear 1885 Tel. 42-8156 y 41-4031/39

BAVAS, MOLINA Y CIA.

INSTITUTO EDUCATIVO JUAN XXIII
COMUNICA A PADRES DE FAMILIA
que ha concluído la ampliación de sus instalaciones de acuerdo al programa proyectado oportunamente, lo que ahora posibilita ofrecer un mejor servicio educativo en beneficio de la comunidad a la que sirve.
Esta evolución del Instituto, ha permitido desarrollar un amplio plan de expansión cultural, posibilitando además el desdoblamiento físico de cursos que facilitan la incorporación de nuevos alumnos.
Las posibilidades de nuevas inscripciones se ofrecen de este modo como respuesta a la inquietud de muchos padres de familia que conocen la trayectoria del INSTITUTO JUAN XXIII y la apoyan espiritualmente con su estímulo y confianza.
OLAZABAL 2258 - TEL. 78-6601 - CAPITAL

GANANCIA
LO QUE SE DICE
GANANCIA
OBTENGALA AHORA!
20%
DE DESCUENTO EN ÑARÓ
TRAJES SUIXTIL PRIMAVERA-VERANO 68/69 CON 20% DE DESCUENTO. GRAN VENTA INICIACION DE TEMPORADA.
Saque ganancia por los cuatro costados: EN PESOS, miles de pesos! EN TIEMPO, de inmediato la prenda a su exacta medida con el Sistema de las "Famosas 290 Medidas" Suixtil. EN CALIDAD, con telas, diseños y gustos de supermoda. EN COMODIDAD, pagando con un fácil crédito Ñaró!
Suixtil
Presencia de calidad
GANESE AHORA EL 20% DE DESCUENTO EN
ÑARÓ
CREDITOS 5 CUOTAS SIN RECARGO Y 10 MENSUALIDADES
DIAGONAL NORTE 842 - CABILDO 2279 - CAPITAL FEDERAL
NACION Y URQUIZA - SAN NICOLAS
Y EN TODA LA REPUBLICA

Segunda consulta para ordenamientos sobre jubilaciones

Se realizó ayer en el Ministerio de Bienestar Social la segunda consulta sobre futuros ordenamientos legales relativos a las jubilaciones, a los sectores directamente interesados en el tema. El debate, del que participaron el ministro, ingeniero Conrado Ernesto Bauer, y el secretario y subsecretario de Seguridad Social, señor Alfredo M. Cousido y Dr. Santiago de Estrada (h.), respectivamente, se desarrolló con representantes empresarios y versó sobre el proyecto de ley que se discutió el viernes último con delegados gremiales, es decir, el que establece nuevas normas para los Trabajadores Autónomos, entre ellas, la elevación a 65 años de la edad para tener derecho a acogerse al beneficio.

Mañana habrá una reunión similar de la que participarán trabajadores independientes.

La reunión

La discusión fue iniciada por el ingeniero Bauer, quien una vez más señaló el interés gubernamental en llevar adelante este tipo de consultas antes de adoptar resoluciones definitivas.

Posteriormente, tras algunas aclaraciones formuladas por el señor Cousido, el doctor Estrada hizo una reseña del proyecto y puntualizó que el Poder Ejecutivo tiene como objetivo la reforma del régimen correspondiente a ese sector.

Un nuevo proyecto

Seguidamente, reiteró la información de que la semana entrante se dará a conocer el texto del anteproyecto relativo a los trabajadores en relación de dependencia, e indicó que el propósito fundamental de ambos ordenamientos es el de acelerar el proceso de otorgamiento de las jubilaciones "sobre la base del sistema de reparto". Al respecto, dijo el subsecretario que cabe considerar tres factores: la edad, el monto y el aporte. En cuanto a este último, indicó que pueden producirse variaciones, aunque no así con los primeros.

El cambio de opiniones derivó seguidamente en una serie de preguntas por parte de los visitantes, muchos de los cuales coincidieron en criticar el tope de edad señalado. Pasadas las 20, se levantó la sesión.

Quiénes concurrieron

Participaron del debate representantes de las cámaras Argentina de Sociedades Anónimas, Textil Lanera, Asociación de Fabricantes de Cemento Portland, de Fabricantes de Papel, Confederación de la Industria, CAP, Unión Industrial Argentina, CGE, Asociación de Dirigentes de Empresa, Gastronómica de la Capital, Italar S. A., Quaker Oats, Asociación Argentina de Agencias Oficiales de Lotería y Beneficencia Nacional, Asociación de Jubilados Empresarios, Federación Económica de la Capital Federal, Cámara de la Industria del Calzado, Empresa Petracoa, Centro de Industriales de Peletería, Cámara Argentina Licorista, de la Industria Plástica, FATAP, Asociación Fabricantes de Envases de Madera, Ducilo S. A., Federación Argentina de la Industria del Caucho, Cámara Argentina de la Industria del Chacinado y Federación Agraria Argentina.

Lucida culminación del congreso de historia de los barrios porteños

Con la mención constante de un nuevo congreso que ratifique lo puesto en marcha, finalizó ayer con una brillante ceremonia —a la que asistió el secretario de Cultura de la Municipalidad, Dr. Roberto J. Vernengo— el Primer Congreso de Historia de los Barrios Porteños, que al igual que las sesiones anteriores se realizó en el ex Concejo Deliberante.

En primer término, los congresistas rindieron homenaje a don Juan de Garay frente a su monumento, oportunidad en la cual habló el Dr. Raúl Molina.

Por la tarde se realizó el acto de clausura, pero anteriormente se realizaron sesiones plenarias, en las que actuaron como relatores los profesores Hernán A. Silva y Alberto Oscar Blasi, el capitán de fragata Enrique González Lonzieme, el doctor Néstor T. Auza y la Dra. Dora Tálice de Chiabout. Entre las ponencias aprobadas, se solicitó de los poderes públicos que se restaure urgentemente la sede de la Sociedad Argentina de Escritores.

Del Dr. Raúl Molina

El primer orador del acto de clausura consideró un hecho insólito que un reducido grupo de historiadores, inspirados por los recuerdos del pasado remoto, haya promovido este Congreso de los Barrios Porteños. Tras felicitar a la Junta de Estudios Históricos de San José de Flores, que tuvo a su cargo la iniciativa y organización de estas reuniones, evocó a la ciudad en sus primeros años de vida de la mano del relator portugués Lope Vázquez Pestaña.

Luego se refirió a otras crónicas. La pesimista del padre jesuita Mansilla: "Lo único que aquí hay de bello son las almas, todo lo demás es pobre y miserable". La pormenorizada de los hermanos Massiac, que trata la visión estricta de cada casa, la psicología y las costumbres de los pobladores. Expresó más adelante el disertante que en los atrios de las iglesias o en su interior están los restos materiales de aquellos hechos y de aquellas figuras que fundaron nuestra nacionalidad. Finalizó diciendo: "Que este Congreso sirva para evocar por primera vez esta vida cotidiana que aún figura ausente de nuestra historia. Que desde hoy, vuelvan a reencarnar sus figuras, en los olvidados barrios de Buenos Aires, que tanto dieron que hablar, en sus fiestas religiosas, como en las mascaradas de los carnavales".

A continuación habló la señora Jeanette López. Alabó el carácter entusiasta del Congreso y recordó que la mujer estuvo presente en él, de la misma manera que estuvo en las etapas decisivas de la historia argentina. Acto seguido hizo uso de la palabra el profesor Alberto A. Roveda. En breves palabras expresó el sentir emocionado de los que intervinieron en el Congreso.

Por su parte, el secretario de Cultura de la Municipalidad, Dr. Roberto J. Vernengo, explicó por qué la Municipalidad auspició la realización de este Congreso que ha contribuido —subrayó— a la investigación del proceso formativo de Buenos Aires, y señaló su esperanza de que sea el punto de partida de realizaciones semejantes.

Cerró la lista de oradores el presidente del Congreso, profesor Raúl Silva Montaner. Expresó su satisfacción inmensa por los frutos alcanzados, agradeció la solidaridad de los que lo acompañaron. Trazó luego la índole espiritual de la ciudad, tuvo palabras de homenaje para Bartolomé Galíndez y manifestó su esperanza de que su espíritu sirva de impulso y de aliciente para un futuro y próximo segundo congreso.

Se ha propuesto una reunión de ex gobernadores

El doctor Aldo Tessio, ex gobernador de Santa Fe, con el apoyo del doctor Leopoldo Bravo, ex mandatario de San Juan, convocó a una reunión, por celebrarse en esta capital el 12, a todos los ex gobernadores que desempeñaban el mando al producirse los hechos revolucionarios del 28 de junio de 1966.

En la respectiva invitación señálase que "las circunstancias dramáticas que vive la República obligan a los argentinos dirigentes de sectores importantes del pueblo a encontrar los caminos posibles para el regreso a la Constitución y a la ley". Añádese que "a más de dos años de la instalación de un gobierno constituido en autoridad omnímoda, que niega no sólo la vigencia de la ley sino nuestra tradición democrática y federal, la palabra serena pero enérgica de los hombres que en su hora fueron consagrados por los pueblos de sus respectivas provincias como sus mandatarios, aportará la idea-fuerza que necesita el país para reencontrar su destino histórico".

Hematología para graduados

Con el patrocinio del departamento de graduados de la Facultad de Medicina de la Universidad de Buenos Aires se iniciará mañana a las 21, en Leandro N. Alem 896, 12º piso, un curso de hematología para graduados.

Organizado por el profesor Baldomero E. Castells, con la coordinación del profesor Víctor J. Grignaschi, el curso, para el que se inscribe sin arancel en Paraguay 2155 y que continuará el viernes y el 9, 16, 23 y 30, contará con la colaboración de los Dres. Miguel A. Etcheverry, J. Peñalver, S. Krementchuzki, A. Rivara, A. Pavlovsky, L. D. Podestá y Máximo y Miguel Margulis.

Actualidad local en pocas líneas

Ingenio en automóvil

Con el patrocinio de la Asociación de Ayuda y Orientación al Inválido, se realizó una competencia de ingenio en automóvil denominada "Descubra el tesoro de AOI", que forma parte de la campaña de relaciones públicas de dicha entidad benéfica. Luego de diversas alternativas, se adjudicó la prueba el señor Roberto Luis Mellicovsky, quien aparece en la fotografía en momentos de recibir de la presidenta de AOI, señora M. Gladys B. de Petersen, el trofeo instituido para el ganador durante la ceremonia efectuada en el Automóvil Club Argentino.

Homenaje a Leguisamo

Hoy a las 22, se realizará una comida-homenaje a Ireneo Leguisamo en el restaurant de diagonal Roque Sáenz Peña 615, 1er. piso, en cuyo transcurso le será entregado el Driver de Oro, distinción que periódicamente otorga la revista "Driver" a los deportistas que han logrado sobresalir entre sus pares por sus cualidades intrínsecas y una trayectoria singular en su respectiva órbita de acción.

Ciclo cultural

El Ateneo de Extensión Cultural de la Asociación Argentina de la Propaganda preparó un ciclo de actos técnico-culturales, por realizarse en Avenida de Mayo 621, 1er. piso, todos los miércoles a las 19.15, desde mañana hasta el 13 del mes próximo.

En la primera de dichas reuniones se tratará, en lo que se ha denominado "publi-juicio", el tema "¿El anunciante es culpable o inocente de las apelaciones sexy en publicidad?"

Evaristo Carriego

Disertará hoy a las 19 la escritora María A. Domínguez, sobre el tema "Presencia humana en la obra de Evaristo Carriego". El acto se realizará en la Escuela Superior de Jefes y Oficiales de la Prefectura, Reconquista 383, Capital, con el auspicio de la peña cultural y artística Lazo Marinero.

Automóvil Club

El Automóvil Club Argentino habilitó en Tagle 2640, 5º piso, modernas y amplias instalaciones de los servicios de previsión para sus asociados.

Beneficios

En los salones del Automóvil Club Argentino se realizará el sábado 12, a las 15.30, un te con desfile de modelos de la temporada primavera-verano, organizado por la comisión de damas de la Unión de Madres de Familia del Instituto Educacional Ceferino Namuncurá de Pacheco 2059, a beneficio de las obras que realizan en dicho instituto educativo.

Las tarjetas podrán reservarse por los teléfonos Nros. 52-3956 y 51-7171.

Sistema monetario

Mañana, a las 19.30, en la Asociación de Abogados de la ciudad de Buenos Aires, Uruguay 485, proseguirá el ciclo de conferencias auspiciado por el Centro de Investigaciones Sociales y Económicas. El doctor Enrique García Vázquez se referirá al tema "Sistema monetario internacional y los países en desarrollo". Los próximos oradores del ciclo serán el ingeniero Roque Carranza y el doctor Luis M. Boffi Boggero.

Jóvenes sobresalientes

En la sede de la Cámara Argentina de Comercio se reunieron los miembros del jurado de la cuarta selección anual de diez jóvenes sobresalientes del año 1968, que organiza, como en años anteriores, la Cámara Junior de Buenos Aires. Fue elegido presidente del jurado el doctor Eustaquio Méndez Delfino y lo integran la señora Luisa Vehil, el ingeniero Alberto Costantini, el ingeniero agrónomo Walter Kugler, el señor Adolfo Lanús, los doctores Salvador Oría, Enrique Miguens y Segundo Linares Quintana y los señores Nicolás J. Gibelli y Aurelio Carreira.

ALALC

El ministro de Relaciones Exteriores, doctor Nicanor Costa Méndez, analizó problemas vinculados con la ALALC. A tal efecto se reunió con los secretarios de Comercio Exterior y de Industria y Comercio Interior, doctores Elbio Baldinelli y Jorge E. Peyceré, respectivamente, y con el subsecretario de Relaciones Económicas Internacionales, doctor Antonio Estrany Gendre.

Viajó un subsecretario

Especialmente invitado por las autoridades de la Pontificia Universidad Católica de Río Grande do Sul, viajó con destino a la ciudad brasileña de Porto Alegre el subsecretario de Educación, doctor Juan Rafael Llerena Amadeo.

Como culminación de su visita, el alto funcionario pronunciará una conferencia en aquella Universidad sobre el tema "Argentina: educación para una sociedad en aceleración".

Caja Personal del Estado

Informó la Secretaría de Estado de Seguridad Social que para iniciar gestiones en demanda de beneficio o reconocimiento de servicios ante la Caja Nacional de Previsión para el Personal del Estado y Servicios Públicos —que comprende a las ex cajas del Estado, Ferroviaria y de Servicios Públicos— se deberá concurrir a avenida Callao 114, planta baja, de 12.45 a 19, de lunes a viernes.

Ganadería del litoral

Organizada por la Asociación Amigos del Suelo, hoy a las 18 se realizará una reunión sobre el tema "Presente y futuro de la ganadería del litoral húmedo subtropical", en la que actuará como relator el ingeniero agrónomo Francisco Wilken, asesor del CREA Concordia-Chajarí. La reunión se realizará en Bouchard 454, planta baja.

Exposición de un tema hospitalario

El Consorcio de Médicos Católicos, prosiguiendo su ciclo de difusión, ha organizado para hoy un acto que se realizará a las 20 en la Avda. Angel Gallardo 899. Ocupará la tribuna el doctor Ismael Gramajo, quien desarrollará el tema: "Hospital moderno. ¿Qué es el hospital?".

Director

El ministro plenipotenciario Juan Carlos Katzenstein ha sido designado director del Departamento Europa Occidental, en la Cancillería. Reemplazará en el cargo al ministro Jorge Robbio Campos, quien pasará a desempeñarse como embajador en El Salvador y partirá para ese país el martes.

Repudia actos recientes una entidad judía

Al término de una sesión extraordinaria de la que participaron delegados de filiales de todo el país y en la que se trató sobre el atentado contra la exposición israelí y hechos registrados en el cementerio israelita y contra un centro sionista de Rosario, la Delegación de Asociaciones Israelitas Argentinas, difundió una declaración en la que expresa su repudio por dichos actos y señala "la necesidad de eliminar los focos que abierta y reiteradamente incitan al odio y la agresión contra la colectividad judía". Señala también que tales actos y otros, simultáneos y posteriores, indican que se trata de un atentado y que urge extirpar radicalmente los factores que utilizan el antisemitismo como instrumento de perturbación social.

Se ha resuelto, por otra parte, convocar para el 6 a los dirigentes de todas las comunidades judías del país para que consideren en asamblea lo que se estima como alarmante recrudecimiento de la campaña antisemita.

A capitanes de ultramar dieron ayer diplomas

En el Comando en Jefe de la Armada se entregaron ayer los diplomas a los capitanes de ultramar que siguieron los cursos sobre conducción de buques mercantes en operaciones de guerra, en los organismos Coordinador del Area Marítima del Atlántico Sur (CAMAS) y Comandante Local de Control Operativo (COLCO).

El jefe del Estado Mayor Naval, vicealmirante Pedro A. J. Gnavi, quien presidió el acto, señaló en su disertación que en diciembre se hará un ejercicio en el mar sobre el tema del curso, con el propósito de llevar el problema a la práctica y encontrar la solución.

Después habló el comendante de los organismos nombrados, contralmirante Eugenio Fuenterrosa, quien agradeció la colaboración prestada por distintos organismos y entidades y recalcó la importancia de los cursos.

Su colecta anual inició ARENIL

La Asociación para la Rehabilitación del Niño Lisiado (ARENIL), con asiento en Sarmiento 1220, Morón, entidad de bien público mantenida por los aportes de la comunidad y dedicada a la recuperación del niño impedido, inició su colecta anual en el Gran Buenos Aires, que se extenderá hasta el domingo en la llamada Semana de ARENIL.

Cabe recordar que todos los servicios que presta la entidad son gratuitos y que en la actualidad se asisten mediante su colaboración 276 enfermos poliomielíticos, espásticos, con malformaciones congénitas, parálisis cerebral, etcétera, así como que aplica en todo el partido de Morón la vacuna Sabin oral mediante puestos fijos y móviles. Preside la comisión directiva de ARENIL la señora María Alicia A. de Kohner.

Culturales

Homenaje al Uruguay

Un acto cultural en homenaje al Uruguay, que cuenta con la adhesión de la Escuela Argentina de Periodismo, realizará mañana a las 19, en el aula magna de la Facultad de Medicina, Paraguay 2155, el Instituto José Félix Bogado.

La escritora Ligia Montenegro de Bonora Casarino disertará sobre el tema "Uruguay, tierra de atracción americana", que ilustrará con diapositivas. A continuación recitará composiciones de autores uruguayos la señora Lilia Roberti, y por último, el folklorista paraguayo Samuel Aguayo actuará con su conjunto de arpas y guitarras.

Presidirá el acto el titular del instituto, doctor Miguel Oliva.

Música nativa

Poniendo fin a su ciclo cultural, la Organización Cultural Universitaria efectuará el viernes próximo a las 21.30, en el auditorio de su sede central, Dorrego 394, una sesión de música nativa, a cargo de Marcos López y sus Troperos de Pampa de Achala, con comentarios del periodista Rubén Eliseo Segura.

Sería desgravada la importación de madera europea

Trascendió que en la Secretaría de Industria y Comercio Interior se hallan en estudio diversas medidas tendientes a disminuir los actuales precios de la madera, en razón de los recientes aumentos registrados en el pino Paraná, de procedencia brasileña, utilizado en la construcción y otras aplicaciones.

Entre las disposiciones analizadas, que se darían a conocer en los próximos días, se halla la degravación de las importaciones del denominado pino "spruce", de procedencia europea, en especial de Yugoslavia.

Fueron inaugurados torneos rurales en Saavedra y Juárez

BAHIA BLANCA. — Fue inaugurada la vigésimo quinta exposición ganadera de la Asociación Rural del partido de Saavedra. Las ventas se iniciaron con los ejemplares Aberdeen Angus.

Por el Campeón individual, toro 198, de Alston, de la sucesión de Guillermo Alston, se obtuvieron 250.000 pesos, que abonó El Productor S.C.A. El Reservado, de Los Montes S. A., se subastó en 300.000 pesos, abonados por Martín Zevedio.

El Campeón de pedigree a corral, toro 313, de Félix H. Bru, se vendió en 170.000 pesos y fue su adquirente El Productor S.C.A. El Reservado de Campeón individual, toro 180, de Ricardo Gregorin, se vendió en 200.000 pesos al mismo comprador.

En Aberdeen Angus, puros por cruza a corral, el lote Campeón fue colocado en la siguiente manera: Campeón individual, toro 1370, en 185.000 pesos, a Alfonso López; toro 1371, Reservado, en 125.000 pesos, a Raúl Garmendia; toro 1372, en 105.000 pesos, a Antonio y Bernabé Alvarez.

En vaquillonas Aberdeen Angus se colocaron 39 ejemplares, por un total de 947.800 pesos. Ello, sumado a los 4.936.000 obtenidos por los toros de la misma raza, hicieron un total para los Aberdeen Angus de 5.883.800 pesos.

En la raza Shorthorn el Campeón individual de pedigree a Galpón, toro 214, de La Elisa, de Enrique Hernández, se vendió en 170.000 pesos a José Cabana. El Reservado se vendió en 150.000 pesos a Alessio Milano. El campeón individual puro por cruza, del brete 37, de René Maurel, fue adquirido por Escadalupe e Hijos, en 105.000 pesos.

El total de las ventas para la primera jornada alcanzó a 8.751.800 pesos.

Juárez

JUAREZ. — Quedó inaugurada la 103ª Exposición Ganadera, Comercial, Industrial y Avícola, organizada por la Sociedad Rural de Juárez Cooperativa Ltda., con la colaboración de la Cámara Comercial, Industrial y de Propietarios de esta ciudad, previo almuerzo ofrecido por la entidad organizadora en honor de expositores y jurados.

Hablaron el presidente de la Sociedad Rural, Sr. Elnar Khier y el intendente municipal, Sr. Juan P. Salenave, quien declaró oficialmente inaugurada la muestra. Por su parte, el presidente de la Cámara Comercial e Industrial, Sr. Carlos H. Pagella, tuvo a su cargo la inauguración de la sección Industrial y Comercial.

Los veredictos del jurado fueron los siguientes: **Aberdeen Angus** de pedigree, primer premio y campeón individual, toro Nº 341, de Las Tres Marías, de Gutiérrez Hermanos; Reservado campeón a palenque, primer premio, brete 1, del mismo expositor.

Ovinos **Lincoln** puros de pedigree: Gran Campeón, brete 95, carnero 7 S 375, de La Reforma, de Zeberio Hermanos; Reservado, carnero 7 C 40, de La Segunda Esperanza, de Ismael López; Campeón individual, corral 100, del mismo expositor; Reservado, carnero 7 G 259, de La Reforma; Campeón a galpón y Reservado, carneros 6 Y 235 y 7 S 375, del mismo expositor. Lote Campeón puro de pedigree a corral, Nº 101, de Zeberio Hermanos, y Reservado Nº 100,, de La Segunda Esperanza.

CANCER: NUEVAS TECNICAS PUEDEN SALVAR SU VIDA.

Cada año miles de casos de cáncer no son descubiertos hasta que es demasiado tarde. En muchos casos la culpa es de los médicos. En el artículo "Cambiemos de actitud ante el cáncer", Ud. leerá detalles sobre las nuevas técnicas de diagnóstico que todos deben conocer. Uno de los 19 artículos y notas del número de Octubre de Selecciones del Reader's Digest, que incluye:

- La esposa perfecta, según el marido.
- Ocaso siniestro: La caída de Singapur.
- Angustia en Casablanca.

Selecciones del Reader's Digest

envión S.A.

INMOBILIARIA S.A.

COMUNICA A SUS CLIENTES Y AMIGOS, QUE A PARTIR DE LA FECHA, HA TRASLADADO SUS OFICINAS A:

25 DE MAYO 195

3er. PISO - T.E. 33-3092/93

Controles funcionalmente ubicados

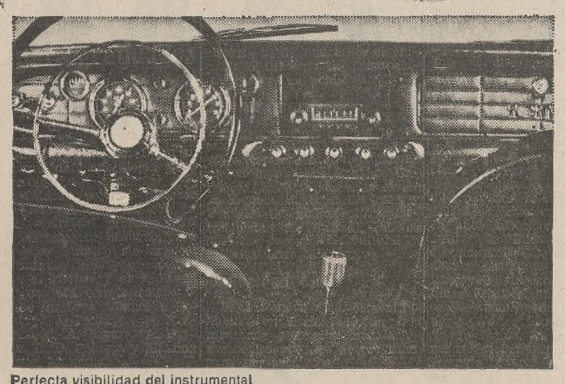

Perfecta visibilidad del instrumental

Butacas de diseño anatómico

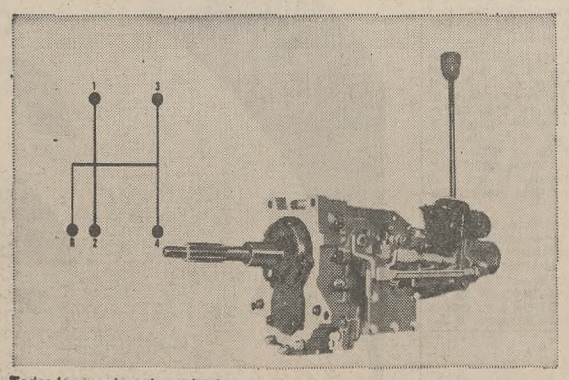

Todas las marchas sincronizadas

NUCLEO-40-69-4

Torino-S, cuatro puertas, el único auto completo, sin costo extra

Nosotros, antes de decidirnos por Torino-S, recorrimos concesionarias de otras marcas.

Comprobamos que para tener un auto completo había que pagar opcionales y costos extras por elementos tan necesarios como un cuentavueltas o una radio.

En cambio, el Torino-S viene con todo el equipo necesario, diseñado funcional y estéticamente de fábrica: radio, cuentavueltas, calefactor, asientos reclinables, cinturones de seguridad, palanca al piso, caja de 4 marchas sincronizadas, frenos a disco asistidos por servo freno.

Todo por menos de m$n. 2.000.000.-

La conclusión fue una sola: compramos un Torino-S, el único auto completo.

Ah... y consume nafta común!

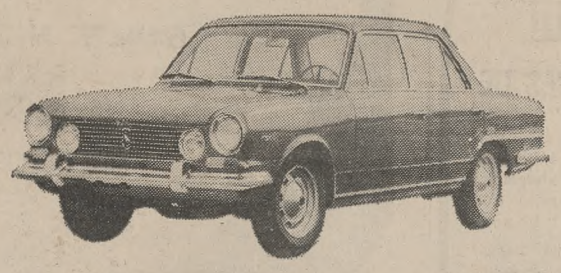

TORINO S

el auto de mi familia

Los vehículos Torino, así como los Jeep, Rambler, Renault, son productos IKA - RENAULT

CITY HOTEL

PROXIMAS ACTIVIDADES SOCIALES Y EMPRESARIAS EN LOS SALONES DEL CITY HOTEL

MES DE OCTUBRE

1 Club de Leones de San Telmo. Té-canasta y desfile de modas. 15 hs.
1, 8, 15, 22 y 29 Círculo Brasileiro. Reuniones. 19 hs.
1, 8, 15, 22 y 29 Asociación Amigos de San Telmo. Reuniones. 19.30 hs.
3 Asociación Cristiana de Dirigentes de Empresas (ACDE). Almuerzo mensual. 13 hs.
4 Enlace Corredoira - Repetto Garrido. Celebración íntima. 21 hs.
4 Líneas Marítimas Argentinas. Almuerzo de agasajo. 13 hs.
5 Unión Compatriotas Armenios de AINTAB. Cena. 21 hs.
5 Enlace De Lucas - Alvarez Moser. Celebración. 22 hs.
5 Federación Argentina de Mujeres Universitarias. Almuerzo mensual. 12 hs.
6, 13, 20 y 27 Domingos de Moda del City Hotel. Reuniones sociales. 19 hs.
8 Club de Leones de Balvanera. Té y show. 15 hs.
9 Instituto Educativo "San Gregorio el Iluminador" (Colegio secundario). Té y desfile de modas. 15 hs.
9 Club de Leones de San Telmo. Cena plenaria mensual. 21 hs.
10 Capítulo Argentino de Unión de Mujeres Americanas. Cocktail en honor de la Sra. Berta Singerman con motivo de su consagración como "Mujer argentina americanista 1968". 20 hs.
11 Colegio de Procuradores de la Ciudad de Buenos Aires. Cena de camaradería, celebrando el 50º aniversario. 21.30 hs.
11 VII Congreso Nacional de Alergia e Inmunología. Cena de clausura del Congreso. 21 hs.
12 Brasil canta para vos. Velada. 22 hs.
12 Cámara de Comercio Japonesa en la República Argentina. Cena de homenaje a los miembros de la Misión Económica Industrial Japonesa a México y Brasil. 21 hs.
12 ENLACE CALFAYAN - HIMIDIAN. Reunión familiar. 21 hs.
12 Celebración de los 17 años de la Srta. Graciela Cortese Torres. Recepción. 21 hs.
13 Primera Comunión del niño Alejandro Carlos Alcoverro. Reunión infantil. 15 hs.
15 Hogar Gallego para Ancianos. Te-canasta y desfile de modas. 15.30. hs.
16 Exprinter S. A. Proyección de películas turísticas. 19 hs.
18 Grupo Bachilleres Colegio "San José". Promoción 1920. Cena de camaradería. 21 hs.
18 Asociación Argentina de Turismo Internacional. Té-canasta y show. 15 hs.
18 Organización Deportiva de la Policía Federal. Homenaje al Juez de Instrucción Dr. Jorge Luis Gallegos. Cena. 21 hs.
19 15 años de la Srta. Rosa María Di Stasi. Recepción. 21 hs.
19 Enlace Echernajovsky - Svarter. Recepción. 21 hs.
21, 22, 23, 24, 25, 28 y 29 Sociedad Interamericana de Prensa. Convención. 9 hs.
24 Club de Leones de San Telmo. Reunión plenaria mensual. 21 hs.
25 Club de Leones de Constitución. Celebración del 40 aniversario de la Carta Constitutiva. Cena. 21 hs.
26 Enlace Pereira - David. Recepción. 21 hs.

A NUESTROS ESTIMADOS CLIENTES: Rogamos efectuar sus reservas de salones con suficiente antelación, dada la gran demanda con motivo de fin de año

BOLIVAR 160 BUENOS AIRES T. E. 34 - 6481

City Hotel BUENOS AIRES

DIRECCION TELEGRAFICA CITYHOTEL

nueva línea avon

LINEA AVON RELIEVE

●ARTICULOS CON ESPIRAL
ANOTADORES CANASTA Y BRIDGE
tapa plastificada
CUADERNOS TAPA PLASTIFICADA
50 - 100 - 150 - 200 hojas -
2 láminas rayado - cuadro e índice
CUADERNOS MUSICA TAPA PLASTIFICADA
20 - 40 - 60 hojas
LIBRETAS TAPA PLASTIFICADA
varios formatos rayado e índice

●ARTICULOS SIN ESPIRAL
CUADERNOS TAPA BLANDA
12 - 24 - 48 - 96 hojas rayado y cuadro - 2 láminas
CONTABILIDAD OFICIO
Borrador - Diario - Mayor - Caja e Inventario
CUADERNOS TAPA CARTON
50 - 100 - 200 hojas rayado y cuadro - 2 láminas
CUADERNOS TAPA TELA PLASTICA
50 - 100 - 200 hojas rayado

●REPUESTOS CARTA
RAYADOS - CUADRO - LISOS
8 - 24 - 48 - 96 - 192 hojas
margen rojo y azul: Dibujo blanco
Dibujo negro - Calcar - Música
Milimetrado - Contabilidad

●REPUESTOS OFICIO
Rayados - Cuadro - Dibujo blanco
Dibujo negro - Calcar

●CARPETAS
Con aros M. P. tapa plastificada

●MAPAS CARTA DIVISION POLITICA
Países y Continentes
SIN DIVISION POLITICA
República Argentina y Continentes
PROVINCIAS ARGENTINAS

●MAPAS OFICIO DIVISION POLITICA
República Argentina y Continentes

LINEA AVON FLEX

●ARTICULOS CON ESPIRAL
BLOCKS TAQUIGRAFIA 50 hojas
CUADERNOS
50 - 100 - 150 - 200 hojas rayado y cuadro
CUADERNOS APUNTES
50 - 100 hojas rayado sin margen
LIBRETAS
varios formatos rayado e índice

●ARTICULOS SIN ESPIRAL
CUADERNOS TAPA BLANDA
8 - 12 - 16 - 24 - 48 - 86 hojas rayado y cuadro
CUADERNOS MUSICA TAPA BLANDA
Nº 2 - 8 hojas - Nº 4 - 16 hojas - Nº 6 - 6/6 hojas
CUADERNOS TAPA CARTON
Nº 60 - 100 - 150 - 200 rayado y cuadro

●CARPETAS CARTA - Con aros M. P. con 3 anillos
●CARPETAS OFICIO - Con 2 anillos

ESTOS SON
LOS FAMOSOS MAYORISTAS
QUE TIENEN DE TODO Y
NO LES FALTA NADA,
SABEN LIBREROS...

LUCIARTE

CARPETAS

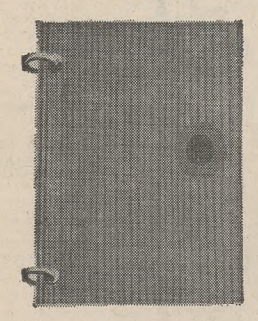

REPUESTOS

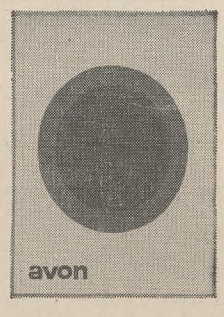

CUADERNOS AVON CON Y SIN ESPIRAL

LINEA AVON flex

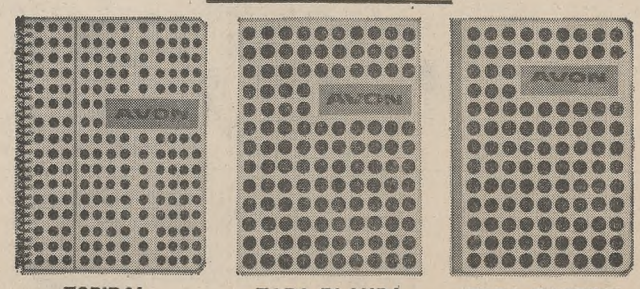

ESPIRAL — TAPA BLANDA — TAPA CARTON

LINEA avon RELIEVE

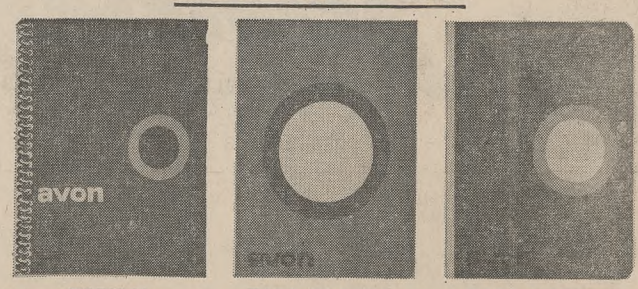

ESPIRAL — TAPA BLANDA — TAPA CARTON

Y ALGUNO DEBE TENERLO CERCA, FIJESE, SI NO ME LLAMA POR TELEFONO:
ZAVERIO FUMAGALLI S.A.I.C.F. - RIVADAVIA 12980
CIUDADELA - TEL. 653-3021/25

CAPITAL

Casa Selino S.C.A. *Brandsen 1182 - 21-9594* ● **Casa Sara** *Avda. Patricios 855 - 28-8162* ● **Unitres S.C.A.** *Juan de Garay 2601 - Jujuy 1593 - 91-3725* ● **Fausto Achi** *Jujuy 1343 - 97-6349* ● **Dominguez y Moreno** *Jujuy 1545* ● **José M. Redondo e Hijo** *Avda. de los Corrales 7473 - 68-0289* ● **Mauricio Bruck** *Canning 109/128 - 54-3564* ● **Casa Abe** *Loyola 351 - 773-1605* ● **Importante S.R.L.** *Corrientes 2738/44 - 87-6570* ● **Barbarosh y Cía.** *Corrientes 2574 - 47-7781* ● **El Pampeano S.R.L.** *Azcuénaga 380 - 48-7813* ● **Risel S.R.L.** *Azcuénaga 351 - 48-7249* ● **Balassanian Hnos.** *Azcuénaga 368 - 47-1297* ● **Papelería Francesa** *Pasteur 443 - 47-8021* ● **El Borron S.A.C.I.F.** *Bmé. Mitre 2501 - 48-9741* ● **Punta de Oro S. R. L.** *Pasteur 169 - 47-9660/0904* ●

ZONA SUBURBANA

Casa Osle *25 de Mayo y Maipú - 657-3186* LOS POLVORINES ● **El Deslinde** *Avda. Maipú 47 - 795-2275/797-1855* VICENTE LOPEZ ● **San Miguel S.R.L.** *Bmé. Mitre 1135 - 657-3018* SAN MIGUEL ● **Silvano Torres y Cía.** *Pueyrredón 120 - 758-0927* VILLA BALLESTER - *Matheu 279 - 755-2408* SAN MARTIN ● **Casa Terrada S.R.L.** *Villegas 2290 - 621-1091* SAN JUSTO ● **Vicente Conde** *Catamarca 2379 - 621-3790* SAN JUSTO ● **Rodríguez y Piñeiro** *Rivadavia 17821 - 629-5653* MORON ● **Arach, Pérez y Auad** *Avda. Alsina 658* BANFIELD ● **José L. Navarret y Alfredo Fernández** *9 de Julio 1290* BURZACO ● **Alejandro Stachiotti** *12 de Octubre 866* QUILMES ● **Félix V. Pérez** *Uriburu 475 - 201-0257* BERAZATEGUI ● **Torres Hnos.** *Beltrán 100 - 242-3210* REMEDIOS DE ESCALADA ● **Carlos Alberto Fuchs** *Carlos Pellegrini 1134* BURZACO ● **Papelera Adrogué** *Erezcano y San Martín* ADROGUE ● **Julio Martínez** *Avda. Pavón 2561* GERLI ● **Panebianco e Hijos S.R.L.** *L. N. Alem 214 - 253-0034* QUILMES ● **Conde Hnos.** *Boedo 429 - 243-5059* LOMAS DE ZAMORA ● **El Económico** *Avda. Pavón 999 - 208-0622* AVELLANEDA ●

Declaró nula un juez una transacción entre RADES y el Estado

El juez federal en lo civil y comercial doctor Jorge R. Pastor, secretaría del doctor Roberto L. Cerutti —al hacer lugar a una demanda seguida por el Estado, representado por el procurador fiscal doctor Luis Guillermo Villagra, contra la Red Argentina de Emisoras Splendid S. A., RADES— declaró nula la transacción celebrada entre ambas partes el 9 de febrero de 1961, conforme con el decreto 15.568/60, y condenó a la demandada a devolver al actor la suma de 22.113.006 pesos, que percibió en concepto de un trimestre de intereses y que el Estado pagó en virtud de dicho convenio.

La transacción cuya nulidad fue perseguida por el Estado, fue celebrada en la demanda seguida por RADES contra aquél sobre nulidad de la compraventa de las emisoras, según boleto suscripto en 1948, y que éstas sostuvieron había sido forzado. El 4 de septiembre de 1961, RADES obtuvo la aprobación del convenio, haciendo mérito de una presunta conformidad de partes que el Estado impugnó oportunamente. Al ser depuesto el régimen imperante en 1955, las emisoras privadas accionaron por restitución de sus bienes físicos, nulidad de acto jurídico y daños y perjuicios, y —estando en trámite el juicio— celebraron acuerdo transaccional con el Estado mediante escritura pública, en la que convinieron distintas indemnizaciones, pago de intereses, como consecuencia del acto estatal.

El fiscal, por su parte, alegó la nulidad de la transacción, fundado en que ésta había sido declarada nula por el decreto 7661/62, anulatoria a su vez de los decretos 15.568/60 y 11.317/61, aprobatorios de dos convenios transaccionales.

Al hacer lugar a la demanda, dice el doctor Pastor que el decreto transaccional cuestionado no ha podido perfeccionarse, por cuanto el decreto 5572/57, que declaró revocadas las licencias "sin que ésta revocación dé lugar a indemnizaciones", no podrá ser dejada sin efecto por el decreto 11.317/61, por cuanto éste carece de fuerza por graves fallas en su redacción y formalización, observadas en su momento por la Procuración del Tesoro y por el Tribunal de Cuentas de la Nación, y que no fueron insistidas por el Poder Ejecutivo. Añade, además, que el Tribunal de Cuentas enfocó con precisión el punto al objetar la cláusula 5a. del presunto convenio que eximía de impuestos a las emisoras, dado que el Poder Ejecutivo no tenía facultades para liberar impuestos, tasas o gravámenes si una ley expresa no lo autoriza.

Al ser nula tal cláusula y en virtud de advertirse una verdadera indivisibilidad entre las restantes cláusulas conexas de la transacción, como lo expresó el ministro de la Corte, doctor Roberto E. Chute en un fallo —advierte el magistrado—, se trata de estipulaciones conexas "que no pueden ser eliminadas sin peligro de romper el equilibrio —concesiones recíprocas— que determinó a las partes a celebrarla".

Prisión preventiva a 17 funcionarios de la Comuna por exacciones

El juez de instrucción doctor Carlos María Ure, por la secretaría del doctor Alfredo A. Bretón, dictó la prisión preventiva del jefe de la División Avenidas y Calles de la Dirección de Paseos de la Municipalidad, Marcos Mansilla, y de otros dieciséis empleados municipales, encargados de zona y supervisores, por el delito de exacciones ilegales y dispuso embargo sobre los bienes de cada uno de ellos por 500.000 pesos.

Además de Mansilla, están comprendidos en la medida los empleados Alejandro Rotunno, Rafael Domingo Ricciardi, José Labonia, Saturnino Julio Ramos, Mario Speciale, Antonino Montalto, José Fernández, Antonio Casalnovo, Juan Carlos Sabatino Santillán, Carlos Gerardo Cavallieri, Pascual Ferrera, Vicente Gramuglia, Félix Giménez Paz, Elías Wassouf, Demetrio Emilio Romanchuk y Félix Antonio Saccomanno.

Todos ellos solicitaron excarcelación, que les fue denegada por el magistrado en razón de la clase del delito de que se los acusa.

El sumario tuvo su origen en una denuncia formulada por el agrimensor señor Omar Antonio Saavedra, presidente de la firma Civas S.A. —Centro Integral de Valuaciones, Asesoramiento y Construcciones— ante la sección Delitos Federales de Coordinación Federal. Dijo que su firma es adjudicataria por licitación de los trabajos de poda de árboles en distintos sitios de esta capital y que a poco de iniciada la labor ésta se vio entorpecida por distintos empleados municipales —los procesados—, quienes para cesar su actitud exigieron entregas de diversas sumas de dinero.

Las sumas pedidas variaban entre dos mil pesos diarios para unos y veinte pesos por cada árbol podado para otros. Mansilla exigió un millón de pesos, pero transó luego por cuatrocientos mil. Añadió el señor Saavedra que durante dos meses la firma se vio obligada a esas ilícitas exigencias. Una celada preparada por personal de Delitos Federales permitió acreditar las exacciones, que totalizaron un millón cien mil pesos, en cheques y dinero efectivo, que fueron secuestrados por haber sido marcados previamente.

Los acusados negaron las imputaciones y sostuvieron que se trataba de regalos, pero el doctor Ure expresa que, a través de las probanzas y elementos reunidos en el sumario, considera acreditada la responsabilidad de los implicados en el caso.

Suspendieron paros los capitanes de ultramar

El Centro de Capitanes de Ultramar y Oficiales de la Marina Mercante, que fue intimado por la Secretaría de Trabajo a dejar sin efecto las medidas de fuerza dispuestas como manifestación de protesta por la exclusión de los marinos mercantes de la jurisdicción del decreto 4257, envió una nota al mencionado organismo oficial en la que se anuncia que "se convocará, en fecha por fijar, la asamblea extraordinaria que resolverá estatutariamente respecto de la intimación". Hácese saber, asimismo, que "hasta tanto no se expida esa asamblea, no se efectivizará ninguna de las medidas anunciadas". Tal lo informado por la Oficina de Prensa de la Secretaría de Trabajo.

Información del Centro

El consejo directivo del Centro, a su vez, informó que resolvió modificar el sistema de paros ordenado y dispuso dar por cumplida la primera etapa, que comprendía medidas de fuerza en puertos los días 2, 3, 9, 10 y 11 del actual. Desde el 10 comenzará la segunda etapa, consistente en paros de 12 horas "a partir de que cada buque se encuentre en condiciones de zarpar". Por último, decidió convocar a asamblea extraordinaria para el 8 del actual.

Trabajo a bordo

La Prefectura dio a conocer la Ordenanza Marítima Nº 40, relativa a disposiciones complementarias de la ley 17.371, que reglamenta el trabajo a bordo.

Se establecen los derechos de los tripulantes cuando sufran accidente o enfermedad inculpable, estableciéndose que podrán percibir sus salarios por un período no mayor de cuatro meses. Se determina, asimismo, que en caso de naufragio el tripulante percibirá como indemnización una suma igual a los salarios que hubiera ganado de acuerdo con el tipo de contrato celebrado. Este importe no podrá ser superior a dos meses de salario, salvo que se establezca que la innavegabilidad existía antes de que el buque zarpara.

Federación de Periodistas

Dirigentes de la Federación Argentina de Periodistas interesaron al secretario de Trabajo en la concreción de convenios colectivos de labor en todos aquellos lugares del país en los que actualmente no existan contratos laborales. La mesa directiva de la entidad, además, ha solicitado una audiencia al ministro de Bienestar Social para exponer sus puntos de vista respecto de la legislación previsional.

Asociación de Periodistas

La comisión general administrativa de la Asociación de Periodistas de Buenos Aires designó al señor Enrique Tortosa para ocupar la secretaría general y al señor Heraldo Marucco secretario adjunto. El primero reemplaza al señor Gregorio Barrera.

Luz y Fuerza

En el Sindicato Luz y Fuerza de Mar del Plata se efectuó una mesa redonda sobre el tema "Defensa de Agua y Energía Eléctrica como empresa del Estado Nacional". Intervinieron los dirigentes Félix Pérez y Omar A. Scagliola y el ingeniero Marcelo Iaconis.

Día del Viajante

Con motivo de celebrarse en la fecha el Día del Viajante, la Federación Unica de Viajantes de la Argentina y la Asociación Viajantes de Comercio de la República han preparado varios actos.

La Casa de Galicia ofreció un almuerzo a sus ex presidentes

La Asociación Casa de Galicia festejó su 35o. aniversario con un almuerzo, dispuesto en honor de sus ex presidentes, señores Domingo González, Modesto Nantes, Agustín Blanco, Alberto Cernello, Francisco Fernández Araujo, Ramón Mourente y Manuel Martínez, y de la directora del conjunto de bailes Airiños de la institución, Srta. Delia Caneda.

Asistieron el embajador y el cónsul general de España, doctores José María Allaro y Polanco y Marcial Rodríguez Cebral, respectivamente; el capitán de corbeta David A. Costa, en representación del comandante en jefe de la Marina de Guerra, almirante Benigno Varela; funcionarios argentinos y españoles, presidentes y dirigentes de entidades hispano-argentinas, figuras representativas de los círculos empresarios, comerciales y culturales y delegados de algunas entidades gallegas del interior del país.

Al finalizar el almuerzo, el presidente de la Casa de Galicia, Sr. Maximino R. Rey, ofreció la demostración a los ex presidentes y expuso la obra y planes de la sociedad, que aspira a levantar próximamente su local propio. En nombre de los agasajados agradeció el Sr. Modesto Nantes y, finalmente, pronunciaron discursos los señores Braulio Díaz Sal y Ramón Mourente —éste en nombre de la Federación de Sociedades Españolas y del Centro Gallego, instituciones que preside—, y cerró la jornada el embajador de España, Dr. Alfaro y Polanco con entusiastas frases de exaltación de la tarea que los gallegos realizan en la Argentina, y con un brindis por la intensificación de las amistosas relaciones de toda índole entre su país y el nuestro.

Al Congreso de UNIAPAC irá una delegación local

Desde mañana hasta el 5 del actual se efectuará en Bruselas el Congreso Mundial de UNIAPAC, con el patrocinio del Rey de Bélgica, del cardenal Suenens, primado de Bélgica, y del señor Jean Rey, presidente de la Comisión de las Comunidades Europeas. Con ese motivo, la Asociación Cristiana de Dirigentes de Empresa ha designado una delegación que tomará parte en las reuniones acerca del papel del empresario y de la empresa en el mundo de hoy, tema general por abordarse en la capital belga.

Los miembros del grupo argentino, son: Miguel Alfredo Nougués, Manuel José Crespo, Carlos S. Llorente, Jorge A. Aceiro, Basilio Serrano, Guillermo Madero, Jorge Macri, Luis Villamil, José Bitar, Juan Rojnica, Francisco Muro De Nadal, Martín Lizaso, Diego Mantilla, Pablo Hary, Ricardo Gruneisen, Américo Monterroso, Luis Bameule, Pedro Lacau (h.), Fernando Masjuan, Pedro V. Santos Bartolomé Coccolo y R. Manuel Moledo —todos ellos de Buenos Aires—; José María Barale, Eugenio Alvarez, Italo Cassone, Alberto Novillo Saravia, P. J. Sonet y C. J. Ferrari —éstos de Córdoba—; David Domínguez Jorba, P. Pablo Sorrentino y Manuel Vera Correa —de Mendoza— y Cino Calcaprina, de Tucumán.

Sexta ronda del torneo de bridge Premio Olivares

En el Ital Club se jugó la sexta ronda del torneo de bridge por el trofeo de oro Instituto Olivares, que organiza la Asociación de Bridge Argentino. La gran concurrencia de aficionados obligó a desdoblar la prueba en dos secciones, cuyos resultados fueron: Sección A, con la dirección del Sr. N. Zamatizekas: 1o., E. Mitre - A. Zungri, 135 puntos; 2o., E. Szulc - L. Dyzenchauz, 134; 3o., A. Stalgis - M. Ghiragossin, 132, y 4o., O. Ferrere - M. Mayo, 129½. Sección B, con la dirección del Sr. I. Gurtman: 1o., B. Elías - R. Rudich, 130½ puntos; 2o., M. A. de Nicotti - L. F. de Verano, 125½; 3o./4o., P. Huth - A. de Marydan y A. Arduino - M. Monsegur, 124½.

Finalizada la sexta ronda quedan clasificados para jugar la final del torneo las siguientes parejas: E. Mitre - A. Zungri, B. Elías - R. Rudich, F. Leitner - C. Hetch, E. Díaz - R. Bregman, M. Durán - B. de Travaglini, D. Elizalde - M. Elizalde, S. de Santamarina - B. de Bregman, H. O. de Stein - M. Merdinger, E. von Gutemberg - T. Kenet, H. S. de Fischer - Sra. de Finkas, S. de Broggi - R. M. Olivares, y M. Mut - C. Fauvety.

La séptima de las nueve restantes ruedas se llevará a efecto en el Club Argentino de Bridge, Esmeralda 1353, 42 - 7626, a las 21.30.

Las inscripciones se recibirán hasta una hora antes de comenzar la competencia.

Conferencias

Programa para hoy

"El legado político de Grecia", por **Alcibíades Lappas**, a las 19, en el Club del Progreso, Sarmiento 1334.

—"Por qué quiero volver a Grecia", por **Alicia Jurado**, y "El descubrimiento del amor en Grecia", por **Carlos A. Ronchi March** (iniciación de un ciclo sobre Grecia), con el patrocinio del Ateneo Cultural Argentino-Helénico, a las 19, en la Sociedad Científica Argentina, Santa Fe 1145.

—"Historia audiovisual de la música: música seglar en la edad media", por **José de Larrocha**, con diapositivas y grabaciones, a las 19.30, en la Facultad de Arquitectura y Urbanismo, Perú 294.

—"Presencia humana en la obra de Evaristo Carriego", por **María Alicia Domínguez**, con el patrocinio de la Peña Cultural-Artística Lazo Marinero, a las 19, en la Escuela Superior de Jefes y Oficiales de la Prefectura Nacional Marítima, Reconquista 383.

—"Un poema de Paul Valéry", por **María Teresa Maiorana**, a las 18, en el Centro de Estudios de Literatura Comparada de la Facultad de Letras de la Universidad Católica Argentina, Bartolomé Mitre 2455, 1er. piso.

—"El mito de la serpiente", Por **Edith Desaleux** (en francés), a las 18.30, en la Alianza Francesa, Córdoba 946.

—"Introducción a la poesía", por **Enrique Molina**, a las 19, en la Asociación Ver y Estimar, Florida 659.

—"El arte pop en los Estados Unidos", por **Sonia Marsal**, con diapositivas y películas, a las 20, en ICANA, Maipú 686.

—"Educación, desarrollo y modernización en la Argentina", por **Gilda L. de Romero Brest** (iniciación de un ciclo), a las 20, en el Instituto Torcuato Di Tella, Florida 936.

—"Educación: vieja y nueva", por **Mary Thompson de Juliá** (en inglés), e "Indira Gandhi", por **Emma Z. de González Ledo** (en francés), con el patrocinio del Chesterton Club, a las 19, en el Instituto de Confraternidad José Félix Bogaéo, 25 de Mayo 786, 9º piso.

—"Proceso al jazz y jam sessions", por **Guillermo Orce Remis, Alfredo Radozinski** y otros, con debate e ilustraciones musicales, a las 20.30, en el Teatro del Centro, Sarmiento 1249.

—"Los tesoros cristianos de la India", por **Elsie K. de Rivero Haedo** (Virginia Carreño), clausura del ciclo "Semana de la India", a las 18.30, en la Universidad del Salvador, Callao 540.

—"Viaje a Toledo: recorrida de la ciudad, la catedral y la obra del Greco", por **Iván Kresteff**, con proyecciones, a las 19.30, en la Peña El Tala, Lavalle 1922.

—"Nuestro dolor patagónico", por **Leonor Pinero**, con recitados de poemas por **Vicky Kogan**, a las 18.30, en la Asociación de Escritoras y Publicistas Católicas, Arenales 1514.

—"La simbiosis hombre-máquina", por **Sigfrido Lichtenthal**, a las 18.30, en la Sociedad Científica Argentina, Santa Fe 1145.

—"El Cercano y Medio Oriente, hoy", por **Jorge Livingston**, a las 19, en el Ateneo de la República, Santa Fe 1821, 6º piso.

—"¿Qué piensa la juventud?", por el padre **Alfonso Tórtora**, a las 21, en el Teatro Municipal de Morón, Morón.

—"Desalojo por causal inculpable del locatario no incluido en la prórroga del artículo 2º de la ley 16.739", por **Carlos Molina Portela** (h.), a las 19.30, en el Instituto Argentino de la Locación Urbana, Montevideo 640.

—"Análisis psicosomático de las enfermedades sociales", por **Hilda Roos**, a las 18.30, en la Sociedad Argentina de Grafología, Rivadavia 1350 - Avda. de Mayo 1343 (subsuelo Galería Avenida).

—"La teoría de la cosmovisión y la potencia de los actos de intencionalidad", por **Esteban Lisa**, a las 19.30, en el Instituto de Investigaciones de la Teoría de la Cosmovisión, Alsina 1535, 9º piso, local 902.

—"Enfoque psicológico de los vínculos a través de la comunicación", por **Jorge Menéndez**, a las 20, en el Centro de Integración Psicológica, Esmeralda 779, 1er. piso.

—"La autorrelajación de Schultz. Sus beneficios para superar la nerviosidad", por **Angel F. Arrighi**, a las 19.30, en Psico, Instituto Médico y Psicológico, Esmeralda 561, 1er. piso.

—"Cómo lograr claridad, atracción y armonía en la conversación", por **Ricardo Morris**, a las 20, en la Asociación Cultural Prometeo, Uruguay 467, piso 11º.

—"Relaciones comparadas", por **Roberto C. Corbanini**, a las 20, en la Confederación Espiritista Argentina, Sánchez de Bustamante 463.

—"Checoslovaquia y Hungría: sus bellezas panorámicas, sus tesoros artísticos y algo de su vida científica", por **Juan León**, con proyecciones y con el patrocinio del Instituto Argentino de Relaciones Culturales y Turismo, a las 19, en Hipólito Yrigoyen 476.

Palabras cruzadas

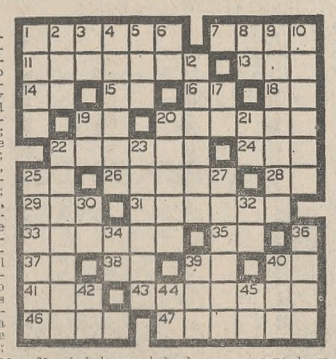

Horizontales

1, numeral cardinal; 7, itinerario de un viaje; 11, pájaro que se domestica fácilmente y suele llevarse al nido objetos pequeños (plural); 13, se dirigen de un lugar a otro; 14, hija de Inaco, convertida en vaca por Júpiter; 15, cuatro; 16, percibí el sonido 18, forma de pronombre personal; 19, símbolo químico del argo; 20, gradación, en el tono y sentido de las palabras del discurso; 22, arma arrojadiza que se dispara con arco; 24, muy distraída; 25, símbolo químico del calcio; 26, cierta nación europea; 28, consonante; 29, hilera, fila; 31, acción y efecto de juntar cereales o provisiones; 33, riguroso, inflexible; 35, artículo determinado; 37, símbolo químico del iterbio; 38, símbolo químico del francio; 39, fundador de Río de Janeiro; 40, antigua ciudad de Caldea; 41, nombre de una consonante; 43, uno de los Estados del sudoeste de la Unión; 46, cualquier especie de hongos en forma de casquete sostenido por un pie; 47, lámina de latón, muy batida, que imita al oro.

Verticales

1, razón porqué de algo; 2, animal salvaje parecido al bisonte; 3, encaminarse; 4, los que cuidan y adiestran los elefantes; 5, doscientos cinco; 6, interjección; 8, río de Suecia, tributario del lago Krien; 9, instrumento agudo o cortante, para agujerear; 10, unir o agregar una cosa a otra con dependencia de ella; 12, sol fuerte y ardiente; 17, dos; 19, contracción; 20, pequeño o de poco tamaño; 21, pronombre posesivo; 22, que puede faltar o fallar; 23, distancia entre los ángulos de un mismo lado de una manzana de casas; 25, úlcera de un hueso; 27, difirió, retardó; 30, símbolo químico de la plata; 32, mártir cristiana, sacrificada en Persia; 34, isla de Fronda, en la bahía de Marsella; 36, expresado con la palabra hablada; 39; voz de tratamiento inglés; 40, junta, enlaza; 42, conjunción anticuada; 44, voz para arrullar a los niños; 45, notación musical que significa obra.

(La solución, mañana)

(Anterior)

AIRE ACONDICIONADO

BEREILH

PLANES HASTA 25 CUOTAS SIN ANTICIPOS NI INTERESES

o con VENTAJAS mayores en plazos menores!

SOLICITE la visita de un INSPECTOR: 32-6356

37 MODELOS: 3/4 - 1 - 1 1/2 - 1 3/4 - 2 y 2 y 1/2 H.P. para FRIO y FRIO-CALOR

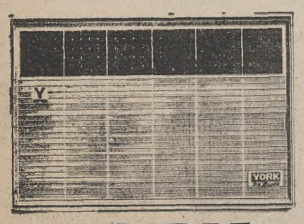

YORK cuotas de $ 9.195

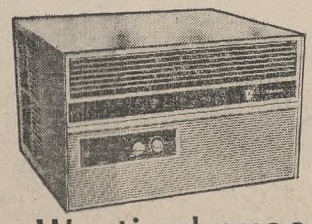

Westinghouse cuotas de $ 6.120

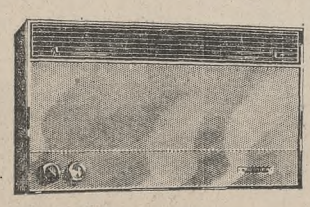

Carrier 20 cuotas de $ 9.250

FEDDERS/bgh cuotas de $ 6.595

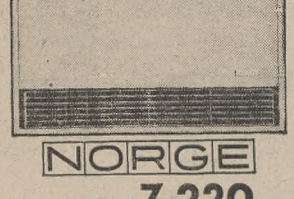

NORGE cuotas de $ 7.220

Además brindamos:

MARCAS de calidad mundial.
ASESORAMIENTO abonado por 17 años de experiencia, con MILES de equipos colocados. (Del asesoramiento depende el rendimiento y seguridad).
INSTALACION ejecutada por técnicos especializados.
Nuestra ATENCION -ya proverbial- que Vd. comprobará visitándonos.

Viene con coche? - Estacione sin cargo en M.T. de ALVEAR 962 (ex CHARCAS)

Samargo

CARLOS PELLEGRINI 1047
a ½ cuadra de Av. Santa Fe
SUCURSAL LINIERS RIVADAVIA 11150

20 AÑOS DISTRIBUYENDO Y VENDIENDO LAS CORTADORAS Y GUADAÑADORAS HURRICANE

CORTADORAS DE PASTO
NUEVA HURRICANE 68/69

Modelos "SENIOR", "JUNIORS" y "BABY" con y sin autopropulsión de 5 y 3½ HP.

CORTADORAS HURRICANE TRAVELER 68/69

Modelos "SS" y "S", autopropulsadas de 7 y 5 HP.

Hemos vendido a la fecha 49.000 unidades. Nuestra meta desde el 1º de setiembre al 31 de diciembre de 1968, es llegar a la unidad 50.000.

NUEVOS PLANES - MAYORES DESCUENTOS - IGUALES PRECIOS QUE LA TEMPORADA 67/68 y además, el comprador de la UNIDAD 50.000 SE LE ENTREGARA GRATIS, LA MAQUINA QUE HAYA ADQUIRIDO, puesta en el lugar que indique.

Las entregas y numeración de ventas, serán por riguroso orden de compra y controladas por Escribano Público de esta firma.

PLAN A: 15% de descuento en todos los modelos, por pago contado.

PLAN B: 50% al contado, saldo en 5 mensualidades. Sin descuentos ni recargos.

PLAN C: 30% al contado y saldo en 12-18 ó 24 meses, con interés bancario (15% anual).

PLAN D: Totalmente en cuotas iguales en 12, 18 ó 24 meses, con interés bancario (15% anual).

22 IMITACIONES AVALAN NUESTRA CALIDAD.

RD
I.C. e I.S.A.
NUEVA DIRECCION
Bmé. MITRE 3417 - Bs. As.
Tel. 89-2893
Horario: 8.30 a 18 hs.

Agens

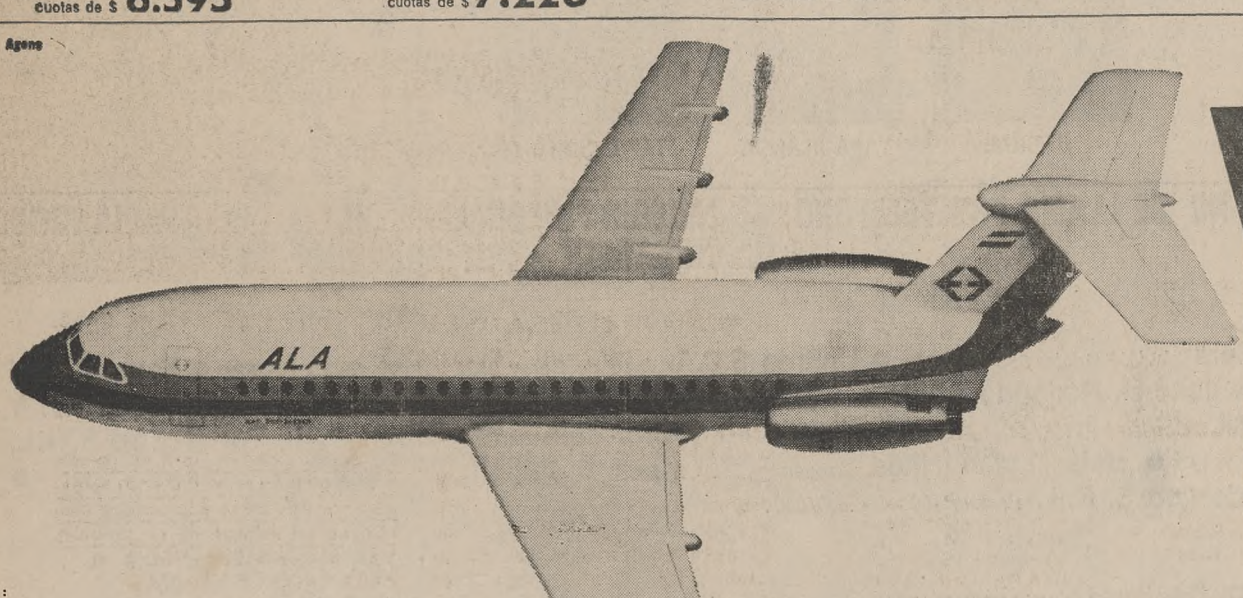

Ya llegó

Su colaboración y nuestro esfuerzo dieron sus frutos.

Comprar un Jet BAC One Eleven es un esfuerzo que vale la pena. Sabemos que con los mejores aviones y la mejor atención, su viaje al norte será más agradable.

Su Agente de Viajes lo sabe, consúltelo. Informes: Tel. 44-0017/8/9 y 10 (durante las 24 hs.)

En las colectividades

Fueron considerados los problemas de los italianos en el país

Organizada por "Corriere degli Italiani" y la Asociación Italiana de Mutualidad e Instrucción Unione e Benevolenza y con el auspicio de la Federación General de Sociedades Italianas en la Argentina (FEDITALIA), que agrupa a cerca de 400 entidades, realizóse una convención sobre "Los problemas de los italianos en la Argentina".

Las sesiones inauguradas el sábado por el embajador de Italia, barón Paolo Tallarigo de Sagarise e Sersale, fueron clausuradas ayer y en su transcurso, con la participación de delegados de las federaciones de Rosario, Córdoba y Río Negro y Neuquén, así como representantes de otras instituciones de la colectividad de esta capital y el Gran Buenos Aires, se consideraron temas vinculados con la asistencia y tutela del emigrado, hospitales, asistencia social y casas de descanso, a cargo del ingeniero José Coppola; cultura y difusión, que incluyó la enseñanza del italiano en la escuela argentina y en la colectividad, del cual fue relator el doctor Mario Basti, y condición jurídica y social y representación del emigrado, que desarrolló el doctor Otello Montecchiari.

Entre las conclusiones de la convención, que serán presentadas por los componentes del comité consultor de los italianos en el extranjero durante la reunión que se realizará en Roma a partir del 10 del mes próximo, se encuentran los siguientes:

Ampliación del movimiento que agrupa a la colectigidad en nuestro país a través de la formación de nuevas federaciones regionales; solicitud al gobierno italiano de que renueve su acción cultural para los emigrados mediante un mayor apoyo a la escuela y a los ciclos de difusión; así como que gestione por vía diplomática que se modifiquen los convenios culturales en lo que se refiere a equivalencia de títulos y enseñanza del italiano en las escuelas secundarias —medida dejada sin efecto en la Argentina en 1942—, y el acuerdo sobre obtención de beneficios de previsión social a los trabajadores que hayan cumplido parte de su actividad en cualquiera de los dos países, cuestión que a pesar de contar con la ratificación de ambos gobiernos prácticamente no se cumple.

También encuéntranse entre dichas conclusiones las que se ocupan de la necesidad de contar con escuelas italianas para adultos; apoyo a la prensa en italiano en la Argentina; mayor asistencia médica —sin dejar de reconocerse que la que se presta tiene un nivel científico sobresaliente— y a la ancianidad, y más cantidad de fondos del gobierno de Italia para apoyar la acción que cumplen las sociedades de la colectividad.

Por último, tras recomendarse el uso de la doble ciudadanía para los residentes en la Argentina, es decir, la suspensión de la nacionalidad italiana mientras dure la estada en nuestro país, fue criticada la ausencia durante las deliberaciones de representantes consulares, y se anunció la concreción a corto plazo de un congreso nacional de entidades italianas, que contará con el incondicional apoyo de FEDITALIA.

La celebración del Día del Perdón se inicia esta noche

Esta noche, cuando aparezca la primera estrella en el cielo, comenzará para los judíos la celebración del Iom Kipur, o Día de la Expiación o del Perdón, fecha que se conmemora diez días después del año nuevo y que está destinada a impetrar a Dios la absolución y la liberación de los votos incumplidos.

El Iom Kipur se prolongará hasta la misma hora de su iniciación del día siguiente, es decir mañana, y en su transcurso los fieles se reunirán en la sinagoga y entonarán cánticos y plegarias, que se hacen en forma colectiva. Se pide perdón por las promesas que el hombre formula a Dios y no todas las preces pueden absolver de los pecados contra el prójimo. Es éste, en cambio, el que puede hacerlo.

Terminada la jornada de ayuno e impetración, la familia se reune en torno de la mesa para una celebración de carácter festivo, el que se deriva de la esperanza de que Dios haya escuchado el ruego de sus siervos.

Día de las Relaciones Públicas

Realizóse en el Plaza Hotel la comida con que la Asociación Argentina de Relaciones Públicas y el Círculo Argentino de Relaciones Públicas celebraron su día. Asistieron autoridades nacionales y provinciales y embajadores de países americanos. Leyóse el mensaje enviado por el doctor Humberto López y López, presidente de la Federación Interamericana de Asociaciones de Relaciones Públicas (FIARP), que destacó la importancia de la profesión en el aspecto internacional y la vinculación entre quienes se dedican a esas actividades. A los postres habló en primer término el señor Tibor Teleki, presidente del Círculo de Profesionales de Relaciones Públicas, quien señaló "que en el campo de las comunicaciones es aún mucho lo que resta por hacer para lograr una identidad de ideales entre todos los pueblos americanos". Por último, el presidente de la Asociación y consejero de FIARP, señor Lorenzo A. Blanco, puntualizó que las relaciones públicas "deben ser consideradas como un factor trascendente en la materialización de los grandes ideales de América"

Juran 5 nuevos vocales para el Tribunal Fiscal

Hoy a las 17.30, los nuevos cinco vocales del Tribunal Fiscal de la Nación prestarán el juramento de ley ante el presidente de ese cuerpo, doctor Benjamín T. Bavio. La ceremonia se realizará en la sede del Tribunal, Cangallo 524, 4º piso.

Oportunamente, y de acuerdo con lo dispuesto por la ley que introdujo reformas a otra anterior, con el fin de agilizar el procedimiento de aquel Tribunal, el Poder Ejecutivo llamó a concurso para cubrir los tres nuevos cargos y los vacantes. Un jurado presidido por el procurador del Tesoro e integrado por el presidente del Tribunal Fiscal, un representante del Colegio de Abogados y otro del Colegio de Graduados en Ciencias Económicas, consideró los antecedentes de los concursantes y produjo el dictamen sobre cuya base se efectuaron las respectivas designaciones, las que recayeron en los doctores Horacio Castagnino, Juan Aurelio Craviotto, Martín Nicanor Goicoa, Enrique Pereira y Nicolás Juan Scotti. El Tribunal, que constaba de nueve miembros, tendrá en lo sucesivo doce.

Los nuevos vocales

El doctor Castagnino nació en 1911 y obtuvo su título de abogado en la Universidad de La Plata. En el año 1933 ingresó en la actual Dirección General Impositiva, en la que desempeñó varios cargos, entre ellos el de abogado de la Asesría Letrada y, desde 1949, el de apoderado ante los Tribunales Federales y ante el Tribunal Fiscal de la Nación.

El doctor Craviotto, nacido en esta ciudad, egresó de la Facultad de Derecho de Buenos Aires, y en 1937 ingresó en la Dirección General Impositiva, en la que actuó, entre otras funciones, como asesor principal en la Dirección de Asuntos Legales. Al constituirse el Tribunal Fiscal en 1960 fue designado secretario, cargo que desempeña a la fecha. Se ocupó de la preparación del Digesto Oficial de Jurisprudencia del Tribunal y ha escrito en revistas de temas tributarios.

El doctor Pereira nació en 1914 y egresó de la Universidad de Buenos Aires en 1935, con diploma de honor. Actuó también en la Dirección General Impositiva y desde 1956 se desempeña como jefe del Departamento Contencioso Judicial.

El doctor Goicoa tiene 52 años y realizó sus estudios en la Universidad de Buenos Aires. Desde 1951 a 1954 fue abogado en la Procuración del Tesoro y en el Cuerpo de Abogados del Estado. Actuó posteriormente en la Dirección General de Asuntos Jurídicos del entonces Ministerio de Hacienda de la Nación y, con carácter ad honórem, como asesor letrado del Tribunal de Tasaciones. También se desempeñó en la Procuración del Tesoro. En 1961 fue designado secretario letrado de la Corte Suprema de Justicia, cargo que deja ahora.

El doctor Scotti, que nació en 1913, se graduó de contador público nacional y de doctor en ciencias económicas. Ha ocupado cargos en la Dirección General Impositiva y ha sido profesor adjunto de teoría y técnica impositiva en la Facultad de Ciencias Económicas, materia en la que posteriormente fue nombrado profesor asociado. Fue director de la Asociación Argentina de Derecho Fiscal e integró diversas comisiones técnicas.

Modifícanse los servicios de la compañía Austral

BAHIA BLANCA. — A partir de hoy la compañía de aviación Austral suspenderá la escala en Bahía Blanca, tanto en sus vuelos de ida y vuelta hacia el sur —Comodoro Rivadavia— como los que tienen por destino a San Carlos de Bariloche. La medida ha sido adoptada teniendo en cuenta que se procederá en esa fecha a sustituir los aparatos DC 6 utilizados hasta el presente, para dichos servicios, por unidades "jet" One Eleven, que, por sus características, no pueden operar en las pistas del aeródromo de Villa Harding Green. No obstante, en la programación de vuelos de la empresa se prevé que siete de ellos tengan escala en esta ciudad. Sin embargo, para que ello ocurra, sería necesario contar con una autorización especial de las autoridades, a objeto de que pudiesen utilizarse las instalaciones de la base aeronaval Comandante Espora, adyacentes a las pistas del aeropuerto civil actual, cuyas instalaciones son ya anticuadas.

Telegramas

Ante esta situación, la Corporación del Comercio y la Industria de Bahía Blanca dirigió telegramas al presidente de la República, al gobernador de la provincia y al comandante en jefe de la Fuerza Aérea.

En los mismos se solicita que se autorice a la compañía Austral a efectuar aterrizajes con sus aviones "jet" en Espora, a partir del martes.

Hoy se iniciarán las Jornadas de Derecho Penal

SANTA FE—Hoy serán inauguradas las Jornadas Nacionales de Derecho Penal y Criminología, a las que han sido especialmente invitados los miembros de la comisión redactora del proyecto de reformas del Código Penal, doctores Sebastián Soler, Carlos Fontán Balestra y Eduardo Aguirre Obarrio, y numerosos especialistas en la materia de diversas universidades.

La primera sesión de estudio se realizará en la ex Cámara de Senadores a las 16, constituyéndose la mesa directiva de las Jornadas, y después se considerará el tema "La reforma penal", siendo relatores los doctores Armando Medrano y Conrado Pucchio. La reunión inaugural tendrá efecto a las 11 en el paraninfo de la Universidad Nacional del Litoral.

Educación

Periodismo escolar

La Escuela Nº 14 Agustín Caffarena, de jornada completa, distrito escolar IV, con la supervisión de los profesores Carlos A. Campobassi y Roberto P. Asquini, publicó un nuevo número del periódico "Ecos del Aula", en cuya redacción intervino el equipo docente integrado por Elba S. de Cosentino y Luis Paniagua y alumnos de diversos grados. El periódico refleja la actividad escolar, de la Asociación Cooperadora y del Club de Madres a través de notas que ilustraron y colorearon los pequeños periodistas.

Cursos

En la escuela de educación integral de la Asociación Prometeo, Entre Ríos 488, se dictan cursos de matemáticas, física y química, con arreglo a los planes de estudio de los establecimientos oficiales de enseñanza media, normal y especial y a los programas de ingreso a las facultades.

Exámenes de inglés

El Instituto Cambridge de Cultura Inglesa inició la inscripción de alumnos libres para los exámenes libres de inglés, que comenzarán el 6 de noviembre. Las inscripciones se atienden en Tucumán 1483, de 8 a 20, y los sábados de 8 a 12.

La educación en cifras

El Departamento de Estadística Educativa dio a conocer una publicación titulada "Argentina —La educación en cifras— 1958/1967", con un total de 120 páginas, en las que figuran datos sobre población matriculada y no matriculada y cifras acerca del analfabetismo. Tras resúmenes vinculados con establecimientos, alumnos y personal docente, otros capítulos informan sobre la educación en cada uno de los niveles del sistema educativo. Completan la obra una introducción explicativa de las etapas del proceso estadístico y una terminología aclaratoria referente a la materia, así como también un organigrama de la estructura general de la educación.

POLAROID
Modelo Color 104
Unica cámara en el mundo con la que
SACA y VE sus fotos
COLOR o BLANCO y NEGRO en el ACTO
OFERTA ESPECIAL $ 36.500.-
En venta en:
• HARRODS - Florida 877
• PHOTO CENTER - Paraná 819
Si viaja a U.S.A. consúltenos
® Marca Reg. de Polaroid Corp. U.S.A.

SI DE PULGAS SE TRATA
LLAME A...
DESINFECTADORA DEL PLATA
49-5375 y 55-9976

simca asesora, proyecta e instala su local
estanterías modulares metálicas o de madera enchapada en fórmica
pasillo de revisión
exhibidores, canastas, changuitos y parkings en alambre de acero de alta resistencia
consulte nuestros planes de financiación
acero sima saic defensa 113 t.e.:33-2013-17

la mujer del 2000 asoma su imagen inquietante en: 2001

VALE LA PENA CONSULTAR
MATERIALES E.C.A.
CHAPAS
BARRAS
CAÑOS
CINTAS
PLANCHUELAS
de
BRONCE
COBRE
ALUMINIO
METALONCE
CASTELLI 60 - BS. AS.
87-9237 • 87-6481
88-4121 y 89-4340

Miles de interesados al alcance de su mano con sólo colocar por teléfono un Aviso Clasificado. Llame al 49-7201 ó 40-4081

TECHOS, GALPONES Y TINGLADOS TOTALMENTE METALICOS
BLAS PARODY S.A.
ITALIA 1342 t.e.47860-ROSARIO
Bmé.MITRE 1225-8º piso-T.E. 45-7515 - BS. AS.

nuestro primer Jet BAC One Eleven
El norte no admite demoras.
Vuele a Tucumán en 1 hora 45 minutos - a Salta en 2 horas 25 minutos - a Antofagasta en 3 horas 25 minutos - a Resistencia en 1 hora 20 minutos - a Asunción en 2 horas.
ALA
La compañía aérea capaz de dar el mejor servicio.
Reservas: Tel. 42-3411 al 19 (durante las 24 hs.) Servicio de Carga Aérea: Tel. 773-1013, 33-7708

NUEVO
Helene Curtis
ENDAC
COMPLEJO TRATANTE CAPILAR
primer tratamiento total
cuatro semanas decisivas para la salud de su cabello!
ELIMINA BACTERIAS Y ESCAMAS
Endac Nº 1 actúa sobre el cuero cabelludo, atacando bacterias y combatiendo la formación de escamas.
EVITA EL RESECAMIENTO
Endac Nº 2 actúa contra el resecamiento, evitando la formación de puntas quebradizas y facilitando el peinado.
REVITALIZA
Endac Nº 3 humecta el cabello facilitando la recuperación de su aspecto saludable, y manteniendo su elasticidad
DA CUERPO Y BRILLO
Endac Nº 4 contribuye al equilibrio ácido normal del cabello, devolviéndole cuerpo, brillo y suavidad.
AHORA EN ARGENTINA
ENDAC
FIRMADO POR
Helene Curtis

ANGUSTIA EN CASABLANCA
Sólo el ruido del mar y los pasos de una pareja sobre la arena. Una romántica noche de alta luna en Casablanca. Sin embargo, tras las dunas acecha el terror. Uno de los 19 artículos y notas del número de Octubre de Selecciones del Reader's Digest, que incluye:
• La esposa perfecta, según el marido.
• Cambiemos de actitud ante el cáncer.
• Ocaso siniestro: La caída de Singapur.
Selecciones del Reader's Digest

Para empresarios industriales:
Mensajes intercambiables..!
Continuidad de campaña..!
Bajo costo por amortización..!
Lógrelo en el P.D.V. con el SISTEMA COPYFILM R.M. (¡Con la vivencia del color!)
Téngalo muy en cuenta: El Sistema Copyfilm R.M. le brinda la ventaja —a bajo costo— de intercambiar el aviso cuantas veces necesite o promocionar cada producto de su línea (Producto X Producto X Vez): Su transparencia Kodak Color otorga amplia vivencia al mensaje y es renovable. Su marco corpóreo acrílico es de total permanencia.
El Sistema Copyfilm de R. M. permite a su Promoción en el P.D.V. un verdadero ritmo de avisos y la perfecta continuidad del enfoque de su campaña.
VER Sistema Copyfilm R. M. PARA CREER. Y VENDER.
UN PUNTO ALTO EN COMERCIALIZACION
RM punto de venta s.a.
Avda. L. N. Alem 693
Tel. 31/0867 32/0383 32/3328
Pida la visita de un promotor.

Presentaron planes para maquinarias viales 36 firmas

El director nacional de Promoción Industrial, Ing. Jorge Gaibisso, informó sobre las presentaciones efectuadas por empresas locales con el objeto de acogerse al régimen de promoción para la fabricación de maquinaria vial en el país, disposición que fue dada a conocer en mayo último.

El funcionario destacó que dicho régimen tiene como finalidad el aprovechamiento de la capacidad instalada por la industria nacional y tiende a promocionar la fabricación de motoniveladoras, cargadoras frontales y excavadoras de diversos tipos. Agregó que además se han disminuido los derechos de importación de esas maquinarias del 80% al 50%. Cabe señalar —dijo— que esos equipos hasta el presente no se producen en el país.

Expresó que, de acuerdo con cálculos estimativos del mercado local efectuados durante 1967, se apreció que los pedidos para este año oscilarían en 400 motoniveladoras, 300 cargadoras frontales y 100 excavadoras, pero estas cifras —manifestó— han sido ampliamente superadas, en razón de que hasta el presente se han importado más de 500 motoniveladoras y 450 cargadoras frontales.

Señaló, asimismo, que dicho régimen autoriza la importación de partes con un recargo del 20 % y exime a las unidades que se produzcan en el país del impuesto a las ventas.

Firmas interesadas

El ingeniero Gaibisso señaló que en razón de las disposiciones emanadas del citado régimen de promoción, se procedió a la apertura de un registro destinado a recibir las propuestas de las empresas interesadas en inscribirse, que permaneció abierto durante 90 días. Al cerrarse las anotaciones se recibieron un total de 48 presentaciones, de las cuales 36 han presentado planes concretos de producción.

La nómina de las empresas interesadas para producir esas maquinarias en el país es la siguiente: motoniveladoras, Kockum Landsverk Argentina, Siam Di Tella Limitada, John Deere Argentina, Astarsa, Rotania y Cía., Conarg S.A., Pizzolante Hnos., Melga S.A. Fábrica de Implementos Agrícolas, Massey Ferguson Argentina (e. f.), Merex Argentina, Araus Hermanos y Torcoletti y Bassetti.

Cargadoras frontales: Kockum Landsverk Argentina, Rheinstahl Hanomag Cura S. A., Eximia - Industrias Clark Argentina, John Deere Argentina, Astarsa, Koerting Empresa Industrial y Comercial y Mar - Hol S.A., Colletti, Rivero y Busarello S.A., Conarg, Nortorf S.A., Mercedes Benz Argentina, Fiat Concord, Puma Técnica Industrial y Comercial, Hinke Pogacnik, Massey Ferguson Argentina, Merep Argentina, Trinter S. A. y Mario L. Ferrer.

Excavadoras: John Deere Argentina, Astarsa, Conarg, Mercedes Benz Argentina, Tortone S.A., Sefag S.A., Mellor Goodwin S.A., Puma Técnica, Industrial y Comercial, Hinko Pogacnik, Trinter S.A. y Deca Deutz-Cantábrica S.A.

Para otros tipos de maquinarias presentaron planes las siguientes empresas: Agro Vial Minera S.A., Construcciones Metalúrgicas, Industrias Metalúrgicas Ferroni, Caterpillar Argentina S.A. (e. f.), Neill Malcolm Argentina, Fracchia S.A., Rellenos Electrónicos y Begue y Cía. Talleres Ercam.

Primer envío de manufacturas de cuero a la Unión

La Corporación Industrial Marroquinera Argentina S.A. —que agrupa a nueve de los principales fabricantes del país— exportó, con destino a Nueva York, la primera partida de artículos de cuero. Se trata de 155 carteras para mujer confeccionadas en cuero vacuno y cocodrilo, que integran la primera remesa de una operación que supera los 50 mil dólares.

Otros pedidos de comerciantes de los Estados Unidos se concretarán próximamente. La operación fue consecuencia de la campaña que, en aquel medio, cumple el Centro de Promoción, que dirige el embajador Héctor Blas González. El referido centro tiene como una de sus misiones, hacer conocer y colocar en aquel mercado los productos no tradicionales argentinos.

Donaciones

Se han recibido en este diario las siguientes sumas, destinadas a donaciones benéficas:

Para el Instituto del Quemado, $ 2000, de "Una devota de la Virgen de la Guardia"; para BIAFRA, $ 5000, de "R. M.", y 1000 pesos, de "P. R.", y para María J. Colombo de Pepe, madre de las cuatrillizas de Adrogué, $ 2000, de "B. M. F."

Aguilar Benítez se despidió del jefe del Estado

El general Mario Aguilar Benítez prefirió no comentar los motivos que determinaron su solicitud de retiro —y alejamiento de la Dirección General de Fabricaciones Militares—, y formuló votos "para que se cristalicen Sierra Grande y los yacimientos de cobre, para el bienestar de los argentinos".

El alto jefe se despidió ayer del presidente de la Nación. Cuando el periodismo preguntó si su renuncia había sido aceptada por el Comando en Jefe del Ejército, manifestó que cuando un general de la Nación presenta la solicitud de retiro "es porque lo ha pensado muy bien y es una decisión que normalmente es respetada por la superioridad".

Citando cuestiones de disciplina y corrección, prefirió no contestar las consultas sobre las razones de su alejamiento. Preguntado si éstas surgieron como consecuencia de su desacuerdo sobre la ley de movilización, entendió que "no creo que tenga autoridad como para expresar si estoy o no de acuerdo, en favor o en contra, de una ley de la Nación".

Cerró su diálogo el general Aguilar Benítez manifestando su agradecimiento por las satisfacciones que le ha brindado el Ejército y anunció que hoy se realizará en el organismo a su cargo una formación de despedida.

El cargo que deja vacante el general Aguilar Benítez será desempeñado por el actual subdirector de la Dirección, el general Miguel Otto Chasselon.

La deficiencia portuaria del país expúsose

A las deficiencias que se advierten en las condiciones hidrográficas de nuestro litoral marítimo y a la necesidad de obras importantes para atenuar o corregir esa situación, se refirió en una disertación pronunciada en el Timón Club, el director ejecutivo de la Fundación Argentina de Estudios Marítimos y presidente de la comisión que estudiará el anteproyecto de construcción de un puerto profundo de ultramar, contralmirante Francisco L. D. Morell. Dijo que todo el sistema portuario argentino es actualmente inadecuado para que operen buques grandes. Mencionó que del total de 2100 unidades clasificadas como graneleros, 1200 no pueden entrar al Río de la Plata con carga plena pues su calado supera los 30 pies. Acerca de los buques tanques señaló que, además del problema de calado, tienen el de operabilidad ya que deben demorar más de la cuenta dentro del Río de la Plata por no poder desarrollar su velocidad máxima.

El contralmirante Morell dijo: "la tendencia a la construcción de buques de cada vez mayor tamaño hace necesaria la adecuación del sistema portuario, para el trasporte del carbón desde Río Turbio; la probable salida del mineral de Sierras Grandes y la reactivación del hinterland de Bahía Blanca, con límites que pueden llegar hasta Cuyo".

Cambio de método para valuaciones de inventarios

La Dirección General Impositiva resolvió que el derecho que confiere la norma incorporada a la reglamentación de la ley de impuestos a los réditos por el artículo 1º, punto 47, inciso "d", del decreto No. 586/68, en cuanto autoriza el cambio de método o sistema de valuación de inventario sin autorización del organismo recaudador, está referido exclusivamente a la utilización de los métodos o sistemas señalados por el artículo 50 de igual ley, texto ordenado en 1968 y por el artículo 101 de su reglamentación, que adecuan las situaciones emergentes de la actividad, cual es la falta de individualización del costo real del bien, estructurando varios sistemas que tienden a la conciliación de las técnicas contables.

Por igual medida, declaró no aceptable y, en consecuencia, no comprendidos dentro del artículo 50 de la ley de impuestos a los réditos, texto ordenado este año, los sistemas de valuación de las existencias que se practiquen sobre la base del costo de la primera compra —o producción en su caso—, o del precio efectivo de las compras más antiguas o producción o métodos similares.

Los responsables que hayan confeccionado sus balances impositivos aplicando alguno de aquellos métodos, deberán proceder a ratificar sus declaraciones juradas de los impuestos a los réditos, emergencia y sustitutivo del gravamen a la transmisión gratuita de bienes, por los años no prescriptos, hasta el 31 de marzo de 1969 inclusive, debiendo ingresar la diferencia de impuestos que correspondan, es decir, dentro del plazo fijado para la presentación de las declaraciones juradas, un pago a cuenta del 5 por ciento del impuesto resultante y, el remanente, podrá ser abonado hasta en 5 pagos iguales, semestrales y consecutivos, sin interés.

Universidades

DE BUENOS AIRES

Ciencias Económcas

AIESEC

De acuerdo con el estatuto, realizó asamblea ordinaria la Asociación Internacional de Estudiantes de Ciencias Económicas y Comerciales —AIESEC—, cuya sede mundial tiene asiento en Ginebra, y fueron elegidos para un nuevo período, como presidente, Guillermo Weimberg; secretario, Ricardo Dubini, y vocal, Eduardo J. Minniti.

Medicina

Ateneo cultural

Acerca del tema "Paisaje y cultura sobre el cielo de Grecia" disertará hoy, a las 18, en Córdoba 2149, el doctor Florentino Sanguinetti, con el patrocinio del Ateneo Cultural del Instituto de Clínica Quirúrgica.

Farmacología clínica

Con la dirección del doctor Manuel Litter, se iniciará hoy a las 21 en el aula de ortopedia y traumatología del hospital Italiano, Potosí 4215, el segundo curso para graduados, que proseguirá todos los martes y viernes del actual, sobre actualización en farmacología médica.

Derecho

Conferencia

En la cátedra de derecho de la navegación, a cargo del doctor Eduardo Basualdo Moine, disertará hoy, a las 19, sobre "Normas de irresponsabilidad en la convención de Bruselas de 1924 sobre conocimiento", el profesor titular de la misma disciplina de la Universidad Nacional de La Plata, doctor Federico Ortiz de Guinea, conferencia a la que el público tendrá libre acceso.

Arquitectura

Colación de grados

Con la asistencia del decano, autoridades y cuerpo de profesores, se realizará hoy a las 17, la ceremonia de juramento y entrega de diplomas a los nuevos graduados.

Fueron vendidos bovinos de dos ferias rurales

En la Exposición Ganadera de Intendente Alvear, realizada por la Asociación de Fomento Rural de esa localidad, efectuóse la venta de los productos presentados, con los siguientes resultados: toros Shorthorn, de pedigree, precio máximo 85.000 pesos y precio promedio 60.444; puros por cruza, 80.000 y 60.000; Aberdeen Angus de pedigree, 70.000 y 66.700; puros por cruza, 65.000 y 57.454; vaquillonas puras por cruza, 30.000 cada una, y carneros Corriedale puros por cruza, 10.000.

La subasta estuvo a cargo de Eduardo Bravo Aguilar, de la firma Demetrio Bravo y Cía.

Feria Hereford

Se realizó en Pergamino la 5a. Feria Hereford, organizada por la firma martillera Fischenich, Giácoma y Cía. S.R.L., con el patrocinio de la Asociación Argentina de Criadores Hereford.

Fueron subastados 1069 ejemplares, por los que se obtuvo 19.509.150 pesos, que correspondieron a la siguiente discriminación de ventas: 139 vaquillonas generales con preñez garantida, precio mayor 31.900 pesos y precio promedio 26.236; 110 vaquillonas generales con servicio, 24.000 y 21.063; 60 vaquillonas generales sin servicio, 13.800 y 12.600; 242 vacas con cría, 17.200 y 14.448; 58 vacas secas, 26.100 y 24.027; 179 novillos, 20.300 y 16.747; 23 vaquillonas de pedigree, 33.000 y 30.108, y 15 toros Hereford y Polled Hereford puros por cruza, 70.000 y 50.400.

Agredió a un policía y éste le dio muerte

MONTE GRANDE. — Mientras el agente de policía Marcelo Gutiérrez, de particular y franco de servicio, en compañía del vecino José Manuel Castillo transitaba por la calle Gadini, del barrio Villa Alegre, para realizar una diligencia, fue interceptado por un sujeto montado a caballo, quien rápidamente pasó a la agresión cuando el policía se hizo reconocer como tal.

En vista de que el individuo, fusta en mano, no cejaba en su actitud, el agente desenfundó la pistola para amedrentar al sujeto; como éste no cedió, le efectuó dos disparos, que le causaron la muerte en el acto.

En seguida concurrió al lugar personal de la comisaría local, que se hizo cargo del cadáver y detuvo al agente Gutiérrez. Ahora se trata de identificar al occiso, a quien se conocía por el apodo de Cementerio. Sólo se sabe que su apellido era Romero.

Cinco heridos y dos muertos por un recio choque

GENERAL RODRIGUEZ. — Una señora y un niño de 5 años fallecieron en un accidente de tránsito ocurrido a la altura del hilómetro 58 de la ruta nacional Nº 7, donde chocaron violentamente a las 18.30 un automóvil conducido por Mario Sandinelli y un camión a cargo del chofer Aurelio Domínguez Gonçalves.

En el automóvil viajaban, además, la esposa del conductor y los hijos de ambos, Adriana Margarita, Fernando Luis y Gustavo Daniel Sandinelli, todos menores de edad; Margarita Pastorino de Charazzo y María Luisa Charazzo. Como consecuencia de la colisión murieron en el acto a la señora Pastorino de Charazzo y el niño Gustavo Daniel.

Los demás ocupantes del vehículo sufrieron lesiones de pronóstico reservado y fueron internados en el hospital de la localidad.

Desbarrancado

Ayer, a las 15, por Cangallo entre Leandro N. Alem y 25 de Mayo, subía la cuesta este ómnibus para transporte de escolares, a cargo de Gerardo Cavresich, argentino, de 29 años, soltero, pero al llegar a la cima, en forma imprevista se detuvo el motor y el vehículo comenzó a retroceder peligrosamente. Presumiblemente para evitar males mayores, su conductor procuró frenarlo contra el encintado, pero la velocidad lo hizo trasponer ese escollo y embistió el frente del edificio de Cangallo 140, no sin antes alcanzar al peatón José Gell, argentino, de 55 años, soltero, domiciliado en Muñiz, quien resultó con politraumatismos y debió ser internado en la Asistencia Pública. Simultáneamente, el recalentamiento del motor provocó un principio de incendio y como Cavresich procuró apagarlo por sus medios resultó con quemaduras en las manos. Afortunadamente, el vehículo no llevaba pasajeros

Luego de delinquir reuníanse en un bar y fueron detenidos

Las autoridades policiales de la comisaría 24a. tuvieron conocimiento de que en un bar ubicado en las inmediaciones de Pedro de Mendoza y Ministro Brin solía reunirse durante la madrugada un grupo de malvivientes.

Por tal causa, el comisario Ricardo V. Corallo, titular de dicha dependencia, destacó una comisión integrada por los oficiales Romano, Delgado y Hausbaer, para que establecieran discreta vigilancia en el mencionado bar. Así pudo comprobarse que allí se daban cita, luego de cometer hechos delictuosos en jurisdicción provincial, varios individuos.

Se procedió a su detención y se los identificó. Resultaron ser Francisco Oscar Escue (a) Cholo, de 35 años, Eloy Serafín Garrido (a) Peti, de 37, Juan Domingo García (a) El Negro, de 19, Jorge Oscar Quintana (a) El Flaco, de 24, y Raúl Ricardo Kuri (a) El Rubio, de 18, todos de nacionalidad argentina.

Tras intenso interrogatorio los detenidos confesaron haberse organizado en banda para asaltar, en la zona de Avellaneda y localidades circunvecinas, a conductores de automóviles de alquiler, a parejas que transitaban por lugares poco poblados y dueños de casas de comercio. Manifestaron que cometieron no menos de treinta atracos que les reportaron un suculento botín.

El jefe de la gavilla era Escue, quien cumplió una condena de 9 años en el penal de Olmos por robos reiterados, asociación ilícita y complicidad en un homicidio.

Asaltos consecutivos

CIUDADELA. — Cuando acababa de cometer cinco asaltos con dos sujetos, en Chacabuco esquina Reconquista, fue aprehendido el maleante Joaquín Daniel Di Carlo, de 22 años, después de una rápida intervención policial que consiguieron eludir sus cómplices. Los malhechores fueron sorprendidos por la comisión de la comisaría local cuando terminaban de despojar de 40.000 pesos al transeúnte Antonio María Cánepa.

El maleante Di Carlo formó parte de la banda encabezada por Gabriel Di Pascual (a) El Tano, de 19 años, quien fue detenido a principios de julio último en jurisdicción de San Miguel junto con José Antonio Andreotti, de 29; Enrique Peralta, de 37; Isidoro Aquilino Berlanga, de 49; José Alberto Arévalo, de 18, y Néstor Fernández, quienes habían cometido 10 asaltos y robos con un botín estimado en 12.210.000 pesos.

De esa banda estaban prófugos Di Carlo y otros dos individuos apodados Anteojito y Chiche, que son buscados intensamente.

La policía secuestró en poder de Di Carlo una camioneta robada el 27 del actual en esta localidad, un revólver con 25 cartuchos y 70.105 pesos en efectivo.

En cuanto a los dos prófugos que lo acompañaron en los asaltos de la calle Chacabuco, Di Carlo dijo haberlos conocido circunstancialmente y que de uno solamente sabe que es apodado Mono Juan José. Admitió que la pandilla cometió 13 asaltos, el primero de ellos en perjuicio de la compañía de productos lácteos La Martona, de Asunción 943, Ituzaingó.

Cordial reunión de policías que están retirados

La concreción del anhelo tantas veces deseado por los jefes y oficiales retirados de la Policía Federal de unificar a los dos organismos que los nucleaba en el actual Centro de Jefes y Oficiales Retirados motivó la organización de una comida que recibió el nombre de Cena de la Unidad.

La comida se realizó en los salones del Círculo Policial, Av. del Libertador General San Martín 7801 y contó con la presencia del jefe de la Policía Federal, general de división D. Mario A. Fonseca, del subjefe de la Policía Federal, inspector general D. Alberto J. González y plana mayor de esa Institución, así como representantes de oficiales retirados de las fuerzas armadas de la Nación, presidida por el general Elbio C. Anaya, de la Gendarmería Nacional, de la Prefectura Nacional Marítima, del Servicio Penitenciario Nacional y de la Policía de la Provincia de Buenos Aires y magistrados judiciales.

A los postres habló el presidente de la entidad organizadora, comisario (R) Antonio Barra, quien se refirió a la misión social que le compete al policía retirado en su doble aspecto de ciudadano y componente de la Reserva Policial Nacional.

Otros hechos policiales

Robo en una oficina

Un representante de la firma Bouzas S. A., con oficinas en Belgrano y Perito Moreno, en el Dique 2, denunció que durante el fin de semana desaparecieron una máquina para escribir, una grabador y 50.000 pesos en efectivo.

Personal de la Subprefectura de Puerto Madero trata de individualizar y detener a los autores.

Caños de plomo

Personal de la comisaría 33a. detuvo a Orfilio Quintín Coronel Prieto, paraguayo, de 26 años, soltero, quien en un portafolios llevaba trozos de caños de plomo que había sustraído de la obra de Juan F. Seguí 2953, donde se desempeñaba como albañil.

En el domicilio del acusado, ubicado en el Bajo de Belgrano, la policía secuestró cables eléctricos, cañerías de plomo y otros efectos, también sustraídos en la mencionada obra, cuyo valor asciende a 50.000 pesos.

Obrero muerto

HURLINGHAM. — En la fábrica Kasdorf S. A., ubicada en Ocampo y Luzuriaga, de esta localidad, en circunstancias en que el operario Servando Segovia cargaba un semirremolque, el vehículo se tumbó y aplastó al trabajador, quien resultó muerto.

¿COMO ES LA ESPOSA PERFECTA?

¿Qué es lo que buscan los hombres: apariencia, edad, inteligencia? ¿Está sobrevalorado el sex-appeal? Este fascinante informe realizado entre los hombres, cuenta lo que ellos esperan encontrar y lo que todos ellos piden de una mujer. Uno de los 19 artículos y notas del número de Octubre de Selecciones del Reader's Digest, que incluye:

- **Cambiemos de actitud ante el cáncer.**
- **Ocaso siniestro: La caída de Singapur.**
- **Angustia en Casablanca.**

Selecciones del Reader's Digest

F.I.N.C.A. y CALICANTO S. A.
AHEBO S. A.
se hacen un deber comunicar el traslado de sus oficinas al Edificio
"HELVETICA", CORRIENTES 524
(esq. SAN MARTIN)
al 12º Piso de su propiedad
Buenos Aires, 1º de octubre de 1968

LAS CANAS ENVEJECEN!

Este señor - como muchos otros - prefiere fijador Merrick porque usándolo aparenta varios años menos.

POMO AZUL: oscurece las canas en forma progresiva y perfecta. Sirve para cualquier color de cabello.
POMOS NEGRO y *CASTAÑO*: para cabellos negros o castaños, respectivamente. Disimulan las canas en el acto, dandoles un matiz muy agradable.
Los fijadores Merrick no manchan ni engrasan. Jamás dejan polvillo. Fabricados con licencia de la Chemical Hair Co. de Londres.

TERRITORIO NACIONAL DE LA TIERRA DEL FUEGO, ANTARTIDA E ISLAS DEL ATLANTICO SUD
SECRETARIA DE OBRAS PUBLICAS
SE NECESITA:
ARQUITECTO o INGENIERO CIVIL o EN CONSTRUCCIONES
Con experiencia en la conducción de obras de edificación
MAESTROS MAYORES DE OBRA
Con experiencia, para desempeñarse como conductores de obra de edificación
Informes en CASA DE GOBIERNO - USHUAIA, o en CASA DE TIERRA DEL FUEGO
Avenida de Mayo 760, 5º piso (34-7223) Buenos Aires

TIPSA
HOY 22.30 Hs.
PROGRAMACION SEMANA ANIVERSARIO
Coronación del Folklore
EDUARDO FALU · LOS FRONTERIZOS
ARIEL RAMIREZ
Por voluntad soberana de todos los públicos del mundo, hoy se corona en Canal 13 al Folklore Argentino.
Los mismos creadores que lograron la máxima expresión de nuestra música en el disco y la llevaron a los grandes escenarios internacionales.
Nuevas canciones para engalanar esta magna celebración musical en el Dia del 8° Aniversario de Canal 13
13 CANAL
PHILIPS
Los temas que se interpretan en el programa están grabados en el Long Play Philips 82206 PL Mono y 85566 PY Stereo. "Coronación del Folklore" Vol. II
PHILIPS

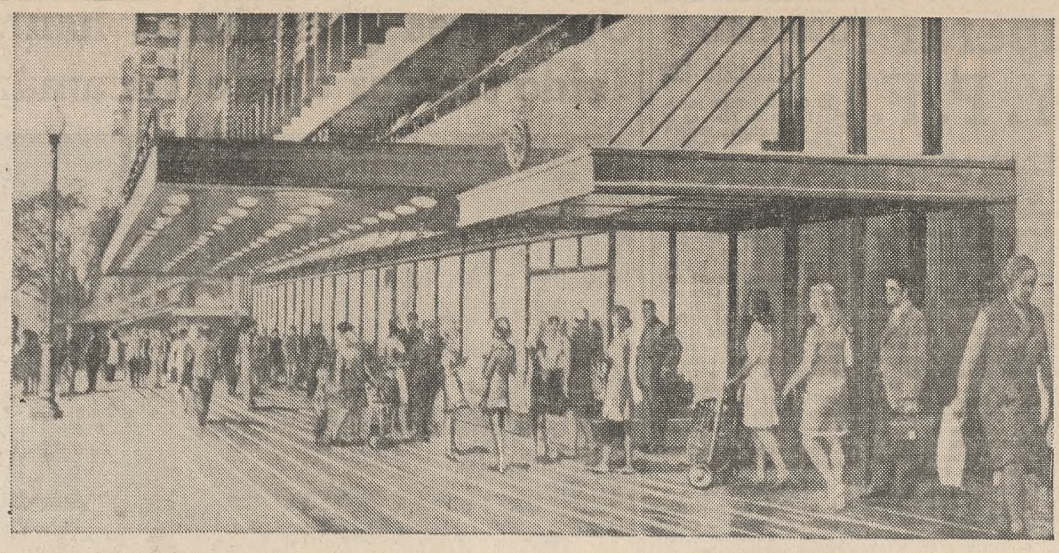

CROMO S.A.

HEMOS PUESTO LO MEJOR DE NOSOTROS EN EL MODERNO

SUPER MERCADO DEL PLATA

SUPERMERCADO - VIDRIERA DE LA CIUDAD

Contribuimos así a que la total renovación del hoy Supermercado del Plata lo sea también en cada uno de los detalles que hacen a su excepcional presentación física, a la perfecta distribución de sus distintos sectores, a los modernos elementos mecánicos que agilizan su funcionamiento, a la higiene integral que lo distingue, a su luminosidad, a la practicidad y comodidad con que desenvuelve sus actividades en beneficio de sus clientes. Esta es nuestra satisfacción. Y éste nuestro saludo augural:

EXITO!

MERCADO DEL PLATA - SUPERMERCADO

PROYECTO Y DIRECCION

ANTONIO JULIO PAVICICH - INGENIERO CIVIL

HECTOR MARIO DEL VILLAR - ARQUITECTO

Espinosa 641 - Buenos Aires - Tel. 90-9891

COLABORADOR:

JUAN JOSE CIFRE - INGENIERO

COROL PROMOCIONES ESPACIAL S.C.A.
LETREROS LUMINOSOS - DISPLAYS
MEDIOS EN RUTA
MAR DEL PLATA - CORDOBA 3161 - Tel. 48612
BUENOS AIRES - GELLY OBES 2233 - Tel. 629-3057

DEL NORTE CONSTRUCCIONES S.C.A.
CONTRATISTAS DE ALBAÑILERIA
ERRAZURIS 2732 - HURLINGHAM - Tel. 655-2036

SWEDA
CAJA REGISTRADORA - ETIQUETADORA
INDUSTRIA SUECA
Representantes exclusivos para la República Argentina
SERVI-VENT S.R.L.
Avda. JULIO A. ROCA 610, 7º PISO - Tel. 34-3454 y 30-5634

PROVEEDORES DE TODOS LOS PISOS
DE GRES CERAMICO ROJO
MARCA REGISTRADA CATTANEO BUENOS AIRES
MAIPU 245 - Tel. 46-8204

INSTALACIONES INTEGRALES PARA SUPERMERCADOS
CHEK OUT MECANIZADOS
sarandi s.c.a.
GRAL. ACHA 374/76 - SARANDI - Tel. 22-3435

GLACIAR S. A.
REFRIGERACION · INSTALACION DE NEGOCIOS
Dirección técnica:
Ing. Civil Jorge Ragone - M. M. Obra Juan A. Baltera
AVENIDA PAVON 4002 - LANUS - TEL. 241-9062

BAEC SRL.
CONSTRUCTORES DE
CIELOS RASOS ACUSTICOS,
REVESTIMIENTOS, TABIQUES, etc.
IMPORTADORES
Adm. y Ventas: VALENTIN ALSINA 756
LANUS - Tel. 241-4444/7390

INSTALO LA MARQUESINA
Laport
Espinosa 765 - Tel. 90-3420

INDUSTRIA METALURGICA
CERRINI S. A. I. C.
J. B. ALBERDI 7334 - BS. AS. - TEL. 68-0157/0181

Comercial Service
ILUMINACION
ARQUITECTURA DE LA LUZ Y DEL COLOR
H. YRIGOYEN 727 - Tel. 30-0237

Aquí también instaló
CRESTA Y ALVAREZ S.A.
REFRIGERACION COMERCIAL
E INDUSTRIAL
AZOPARDO 920/30 - Bs. As.
Tel. 33-5303/6707

FUNDYMEC
MAQUINAS - INSTALACIONES
SUPERMERCADOS - CARNICERIAS
COCINAS MODERNAS
PRINCIPE DE GALES 946
REMEDIOS DE ESCALADA
TEL. 242-2258

BELTRANSPORT®
MESAS DE CONTROL
CON CINTAS TRANSPORTADORAS
CONSULTORES ESPECIALIZADOS S.R.L.
ESMERALDA 561 - 13º Piso
Tel. 392-2105

SIMA
la fábrica
más grande
para
supermercados,
autoservicios, etc.

acero sima defensa 113 piso 7°
buenos aires teléfonos: 33-2013 al 17

DOMINGO CIURLEO
COCINAS INDUSTRIALES - SPIEDOS
HORNOS - PARRILLAS
MEJICO 1962 - TEL. 47-8872

UN INTERCOMUNICADOR
PARA CADA NECESIDAD
kemdit
INSTALO
ebano electrónica
Tel. 22-8210/207-9063

Villber S.A.C.I.

MODERNOS EXHIBIDORES REFRIGERADOS Y FUNCIONALES
ESTANTERIAS METALICAS

LICENCIAS: HUSSMANN SAINT LOUIS M. O. (U.S.A.)
AMERICAN REFRIGERATION PRODUCTS S.A. (MEXICO)

ESTADO DE ISRAEL 4148 - BUENOS AIRES - TEL. 86-6089/88-3914 (EMPALME VILLA CONSTITUCION - RUTA 9 KM. 258 - PROV. SANTA FE)

Gestiones para superar el conflicto en Y. P. F.

Por vía gremial conocióronse anoche el estado y naturaleza de las gestiones que se efectúan para hallar solución al conflicto laboral planteado en la destilería de Yacimientos Petrolíferos Fiscales, en La Plata.

Los representantes sindicales, portadores de la posición oficial sobre la materia, realizarán hoy consultas para examinar sus términos y decidir en consecuencia. En la planta platense no se produjeron mayores novedades, pues el ausentismo obrero fue total. La colaboración del personal jerarquizado, empero ha permitido la realización de algunas tareas y el pleno funcionamiento de la "topping" 4 y 5. La empresa, a su vez, desmintió versiones sobre el traslado de personal obrero de otras dependencias a la destilería de La Plata.

Gestiones del SUPE

La Federación Sindicatos Unidos Petroleros del Estado produjo anoche un comunicado en el que reseña la actividad desarrollada durante los últimos días por los miembros de la XXII junta directiva central extraordinaria para hallar solución al conflicto.

Así, expresa que ayer mantuvieron reuniones con los secretarios de Energía y Minería y de Trabajo, a quienes propusieron retrotraer la situación al día anterior al conflicto y anulación de medidas represivas. La respuesta oficial —prosigue el comunicado— señaló que la posición de la empresa sobre el horario de la destilería platense es irreversible; que no se producirán cesantías masivas por el conflicto ni por el cambio de horario; que la situación de las comisiones directivas afectadas y el retiro de las personerías gremiales se tratará después de superado el conflicto; que la cuestión de salubridad e insalubridad de las instalaciones de la destilería de La Plata, de mediar un pedido del gremio, se volvería a analizar con los sectores médicos especializados luego de terminado el conflicto y que siempre existe la posibilidad de nuevas negociaciones, una vez normalizada la situación.

Cuarto intermedio

Añádese que la junta pasó a cuarto intermedio hasta hoy para facilitar una reunión de la presidencia con las comisiones en conflicto, a fin de analizar la respuesta oficial y adoptar una decisión definitiva.

Congelación de fondos

Mediante un comunicado telefónico, el Banco Central informó a los bancos que deberán informar sobre las cuentas, fondos o valores de cualquier naturaleza existentes a nombre o a la orden del Sindicato Flota Petrolera del Estado, con domicilio en Horacio Sictino 437, Ensenada, y del Sindicato Obreros y Empleados de YPF, con domicilio en el número 379 de la misma arteria. Los bancos deberán consignar sobre los saldos e importes a la apertura de ayer y los movimientos registrados durante la jornada; y no podrán dar curso a la extracción de tales fondos o valores sin la previa autorización del Banco Central.

No ha habido traslado de personal

Con relación al paro que efectúan los agentes de la destilería La Plata, Yacimientos Petrolíferos Fiscales dio a conocer el siguiente comunicado: Con motivo de algunas versiones sobre traslado de personal obrero de otras dependencias a la destilería La Plata, la empresa deja expresa constancia que solamente personal jerarquizado, de categoría 16 en adelante, en su mayoría profesional, es el que está trabajando en la citada planta de refinación para restablecer el funcionamiento de sus instalaciones, abandonadas por sus operadores habituales, sin tener en cuenta elementales normas de seguridad. La meritoria actuación del personal jerarquizado no persigue más que la defensa del patrimonio de YPF, que es la del país, frente a actos de irresponsabilidad".

Los "topping"

Los "topping" 4 y 5 ya están en pleno funcionamiento, según se ha informado en la misma destilería, y la producción de nafta común se está realizando con bastante normalidad, lo mismo que la elaboración de asfalto al proveerse vapor para el calentamiento de las cañerías de las líneas de producción, donde el material quedó abandonado, obstruyendo los conductos. Se informó además que el poliducto La Plata-Buenos Aires envía 130.000 litros por hora de nafta y querosén hacia la Capital Federal. Ayer, según se supo, la administración de la destilería remitió telegramas colacionados a cierto personal jerarquizado que no había concurrido a las primeras citaciones, intimándolo nuevamente a presentarse en la planta.

Versiones

Aunque sin confirmación, circuló ayer la versión de que diez empleados jerarquizados que prestaban funciones abandonaron sus tareas y se plegaron al paro en virtud de amenazas o atentados de que habrían sido objeto. Uno de ellos, agrega la versión, sería quien, días pasados, fue objeto de una agresión. El frente de su casa fue baleado y sobre él se arrojaron dos bombas "molotov". Se indica finalmente que este tipo de atentados se habría repetido en otros casos. No obstante, en los medios policiales no se logró obtener información alguna sobre el particular.

Otra novedad

Otra novedad de ayer fue la partida, en horas de la tarde, del petrolero Abadesa de bandera británica, que lleva rumbo al golfo Pérsico, en lastre, seguido del Astramar, de bandera nacional, que también partió en lastre para San Lorenzo. Para hoy no se ha pedido práctico en la oficina de cabotaje de la Prefectura y por lo tanto no habrá movimiento alguno de buques.

El conflicto producido en la destilería platense de Yacimientos Petrolíferos Fiscales ha repercutido, también, en las esferas de conducción del gremio de petroleros estatales.

Como se sabe, el secretario general de la Federación de Sindicatos Unidos Petroleros del Estado (SUPE) es el dirigente Adolfo B. Cavalli, que milita en la CGT de Azopardo y no hace mucho tiempo fue reelecto por reducido número de sufragios. Cuando la corriente de gremialistas participacionistas comenzó a operar en el tablero de los agrupamientos intersindicales, el señor Cavalli formaba parte del sector, del que luego pareció alejarse al asistir a las reuniones convocadas por la central azopardista e, inclusive, opinar sobre los temas en debate.

Los dos sindicatos en conflicto, a los que la Secretaría de Trabajo acaba de cancelar sus respectivas personerías, son opositores a Cavalli en el orden interno y mantienen estrecho contacto con los dirigentes de la CGT opositora.

En la central opositora

El pleito laboral existente en la destilería de YPF en el puerto de La Plata fue considerado anoche por el plenario de secretarios generales de la CGT opositora con vistas a la reunión que realizará el viernes próximo el comité central confederal de ese agrupamiento.

Las deliberaciones proseguían al cierre de esta edición, pero según informó un portavoz del plenario "se trata de llegar al comité confederal con algo más que meras declaraciones de solidaridad".

De la CGT de Azopardo

El secretariado nacional de la CGT de Azopardo produjo ayer la siguiente declaración:

"La reacción, que no quiere un país donde la justicia social sea auténtica realidad, pero en cambio motoriza y auspicia los grandes monopolios, siguiendo con sus viejas prácticas represivas, pretende ahogar por medio de la fuerza y la prepotencia el justo reclamo de los trabajadores, en este caso de los compañeros petroleros de la zona de La Plata y Ensenada. La CGT condena públicamente estas medidas represivas y ratifica su total solidaridad y adhesión a los compañeros en conflicto".

Vigilancia reforzada

LA PLATA. — Sin variantes se mantuvo la huelga total en la destilería del puerto local, donde prácticamente el panorama general observado en días anteriores no ha temido alteraciones dignas de mención, por lo menos desde el punto de vista de los trabajadores que mantienen su posición de ausentismo completo.

En general, cabe mencionar que la vigilancia en la zona ha sido reforzada, e inclusive se observó vigilancia en los trenes que cumplen el trayecto entre esta ciudad y Río Santiago.

El problema del abastecimiento de nafta común, sobre todo, parece haberse regularizado en gran medida y la preocupación que existía entre los automovilistas tiende a desaparecer.

La repercusión

Al margen de las derivaciones de orden estrictamente sindical que se puedan adscribir al grave conflicto, subyacen, pues, otras de orden político que afectan tanto a la unidad del gremio como a la táctica de las dos centrales obreras. No extraña, entonces, que mientras la junta central haya resuelto "circunscribir el pleito al Sindicato de Obreros y Empleados de YPF y al Sindicato Flota Petrolera del Estado", los dirigentes platenses y los de la CGT opositora procuren extender la paralización de tareas —con la discreción del caso— a las plantas que YPF posee en distintos lugares del país.

Dos líneas

Algunas manifestaciones de carácter individual contribuyen, por otra parte, a acentuar las dos líneas de este proceso. Así, la filial Avellaneda del SUPE dispuso "quitar la colaboración a la empresa a partir de la medianoche del 30 de septiembre en adhesión a los compañeros agrupados en las filiales en lucha y hasta tanto se solucione el actual estado de cosas". En los fundamentos de la resolución se expresa que los trabajadores en conflicto defienden derechos que el secretariado nacional calificó de justos sobre los siguientes asuntos: régimen previsional; horario de la destilería La Plata; decretos-leyes sobre racionalización y privatización; servicios médicos asistenciales; ley de hidrocarburos; ley de sociedades anónimas, y "la exigencia de cumplir tareas generales a personal que tiene asignada función específica". En una información del mismo origen, se explica que "varios de estos problemas son de trascendencia nacional y nada tienen que ver con las dos horas de aumento en el horario de trabajo de la destilería en conflicto". La filial Avellaneda, además, censuró "la actitud pasiva" adoptada por la junta directiva central.

Definiciones

La presión sobre la conducción nacional, pues, tiende a acentuarse. Y todo parece indicar que la evolución que registre el grave conflicto podría llegar a constituir el detonante que obligue a definiciones difíciles de soslayar, según razonó un imparcial observador.

El Comité Militar deliberará hoy

El Comité Militar reunirase hoy, a las 17.30, en la Casa de Gobierno. Estarán presentes en la reunión, además del presidente de la Nación, los comandantes en jefe del Ejército, teniente general Alejandro A. Lanusse; de la Armada, almirante Benigno I. Varela, y de la Fuerza Aérea, brigadier Jorge M. Martínez Zuviría, así como el jefe del Estado Mayor General, general José Jaime Toscano. Cabe señalar que es ésta la última reunión del Comité Militar de la que participará el almirante Varela, ya que el viernes dejará su cargo, de acuerdo con la resolución presidencial, y asumirá sus funciones el vicealmirante Pedro Alberto José Gnavi.

Otros tres guerrilleros han sido traídos desde Tucumán

Con gesto impasible, uno de los detenidos mira por la ventanilla del avión los aprestos de los efectivos que los trasladarán hasta Coordinación Federal

(Cont. de la 1a. pág., 3a. col.)

ñana partió para Río Gallegos un avión para traerlos.

Al inquirírsele si los detenidos en Tucumán tenían alguna conexión con los de Río Gallegos y Santa Fe manifestó que entendía que sí. "Aunque necesitaría avanzar en las indagaciones para aclararlo en forma terminante".

Cabe señalar que en ningún momento de su entrevista con los hombres de prensa, el doctor Weschler utilizó el término "guerrilleros". Siempre se refería a los "grupos" o a los "individuos".

La partida de tres detenidos

SAN MIGUEL DEL TUCUMAN. — Ayer a las 15.20, fueron trasladados a la Capital Federal los tres últimos detenidos que quedaban en esta ciudad, luego de los procedimientos efectuados con motivo del descubrimiento del grupo de guerrilleros de Taco Ralo.

En el avión Guaraní T-117, perteneciente a la primera brigada aérea con asiento en El Palomar, fueron llevados René o Carlos Bertelli, su esposa, Dolly Renata Rojas y Rodolfo Horacio Martínez. El primero de los detenidos sería el instigador de la compra del terreno donde se instaló el campamento de guerrilleros en el sur de Tucumán.

A las 17.52 la aeronave aterrizó en El Palomar y ya en la aeroestación donde opera la agrupación Transportes, desembarcó a los pasajeros. En primer término lo hizo el comisario Pandolfelli y luego la señora de Bertelli, que no se cuidó de los reporteros gráficos; luego, su marido Bertelli, que trató de cubrirse el rostro con las manos, y por último, lo hizo Martínez, que recorrió el trayecto desde el avión hasta el microómnibus policial que los trasladaría a la Capital, con aire distraído y sin ocultamiento de ninguna especie.

Dado el carácter de incomunicados de los detenidos no se permitió hablar con ellos.

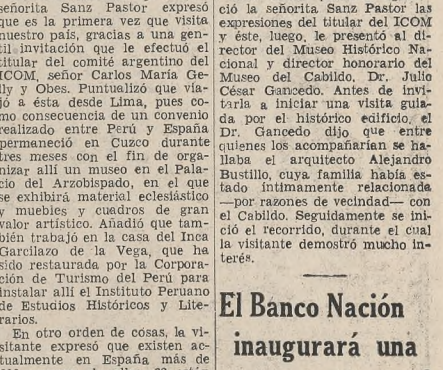

Descienden del avión, en El Palomar, las tres personas acusadas de tener relaciones con los guerrilleros

Nuevos miembros de la Academia de Ciencias

Con la presidencia de su titular, doctor Horacio C. Rivarola, la Academia Nacional de Ciencias celebró una sesión privada durante la cual se dio la bienvenida al nuevo académico de número, coronel Augusto P. Rodríguez, y al académico correspondiente doctor Enrique Mouchet, recientemente designados, quienes agradecieron esta distinción. Asimismo fueron designados nuevos académicos titulares —en la sección Medicina, Veterinaria y Afines— los doctores Pedro A. Maissa y Luis Figueroa Alcorta.

Dr. Pedro A. Maissa

Extensa y proficua es la labor profesional, científica y docente del Dr. Pedro A. Maissa, quien ingresó en la Facultad de Medicina de la Universidad de Buenos Aires en 1915, graduándose de doctor en medicina en 1922. Desde ese año hasta 1929 desempeñó diversos cargos. Fue adscripto a la cátedra de Radiología y Fisioterapia de la Escuela de Medicina. En 1934 fue nombrado profesor adjunto de dichas materias y diez años después se lo designó profesor extraordinario de aquéllas. Dictó, además, quince cursos libres completos, seis parciales y dieciséis de perfeccionamiento para graduados. Durante su carrera hospitalaria ocupó diversos cargos en los hospitales Francés, Tornú y Ramos Mejía, inclusive jefe de radiología en el Hospital Salaberry. Actuó en congresos y jornadas médicas entre 1926 y 1951, tuvo destacada actuación en instituciones médicas del país y extranjeras, donde se le otorgaron distinciones honoríficas, dio numerosas conferencias e integró comisiones especiales. Es autor de importantes trabajos de investigación publicados, especialmente dentro del campo de la radiología, a la cual ha dedicado muchos años de estudio y enseñanza.

Dr. Luis Figueroa Alcorta

Doctor Pedro A. Maissa

Dr. Luis Figueroa Alcorta

Brillante y fecunda es la trayectoria científica y educativa del doctor Luis Figueroa Alcorta, figura relevante de nuestra ciencia médica, como su colega académico doctor Maissa. Realizó su formación científica, docente y profesional en la cátedra de urología, pues desde 1922 hasta 1939, es decir, durante un lapso de 17 años, permaneció sin interrupción al servicio de la actividad hospitalaria. Durante ese período ocupó gradual y sucesivamente, todos los cargos dentro del orden hospitalario y universitario. Se graduó de doctor en medicina en 1921 y a partir de 1926 desarrolló una vasta labor, desde adscripto y docente libre en clínica urológica, pasando por adjunto de la materia, hasta su designación de profesor titular en 1939 y extraordinario en 1943. Dictó un curso teórico-práctico para graduados y en 1940 fue elegido miembro titular de la Academia Nacional de Medicina, de la que fue presidente.

Es miembro correspondiente de la Academia Nacional de Medicina de Río de Janeiro, recibió distinciones honoríficas en el país y en el exterior, actuó en congresos nacionales e internacionales y es autor de importantes publicaciones. Entre los premios que le fueron otorgados, figura el "Presidente de la Sociedad Argentina de Urología", que recibió en 1955.

Una museóloga española se encuentra en el país

Se halla desde ayer en esta ciudad la señorita Consuelo Sanz Pastor, inspectora general de Museos de España que además se desempeña como directora del Museo de la Casa del Marqués de Serralbo y como secretaria del comité español del International Council of Museums (ICOM). Vino invitada por el comité local del citado organismo mundial y permanecerá en Buenos Aires hasta el sábado, en que viajará de regreso a España.

En conferencia de prensa, la señorita Sanz Pastor expresó que es la primera vez que visita nuestro país, gracias a una gentil invitación que le efectuó el titular del comité argentino del ICOM, señor Carlos María Gelly y Obes. Puntualizó que viajó a ésta desde Lima, pues como consecuencia de un convenio realizado entre Perú y España permaneció en Cuzco durante tres meses con el fin de organizar allí un museo en el Palacio del Arzobispado, en el que se exhibirá material eclesiástico y muebles y cuadros de gran valor artístico. Añadió que también trabajó en la casa del Inca Garcilazo de la Vega, que ha sido restaurada por la Corporación de Turismo del Perú para instalar allí el Instituto Peruano de Estudios Históricos y Literarios.

En otro orden de cosas, la visitante expresó que existen actualmente en España más de 600 museos, de ellos 62 están en Madrid y otros 58 en Barcelona.

Agregó que sólo una parte de ellos pertenece al Estado, ya que los hay privados, provinciales y municipales. Puntualizó que en el presupuesto de su país destínanse 800 millones de pesetas para el cuidado de los museos mientras que para los monumentos históricos existe otra partida, cuyo monto es de aproximadamente el doble que la anterior.

La Srta. Sanz Pastor nació en Madrid, y en la Universidad de esa ciudad obtuvo su título profesional, luego de lo cual especializóse en conservación de museos. Fue acompañada durante la reunión de prensa por el señor Carlos María Gelly y Obes, a cuyo cargo estuvo la presentación de la visitante; por el agregado cultural de la Embajada de España, Sr. Salvador Bermúdez de Castro, y por el consejero de prensa de esa representación diplomática, señor José Ignacio Ramos.

La señorita Sanz Pastor asistió luego a una sesión del Comité Argentino de ICOM en la sede de la Comisión Nacional de Museos, Monumentos y Lugares Históricos, donde le dio la bienvenida el presidente de ese comité, señor Carlos María Gelly y Obes. Después de destacar los antecedentes profesionales de la experta española, el señor Gelly y Obes le agradeció su visita a nuestro país y señaló que sus conocimientos significarían un gran aporte a la museología argentina.

Con breves palabras agradeció la señorita Sanz Pastor las expresiones del titular del ICOM y éste, luego, le presentó al director del Museo Histórico Nacional y director honorario del Museo del Cabildo, Dr. Julio César Gancedo. Antes de invitarla a iniciar una visita guiada por el histórico edificio, el Dr. Gancedo dijo que entre quienes los acompañarían se hallaba el arquitecto Alejandro Bustillo, cuya familia había estado íntimamente relacionada —por razones de vecindad— con el Cabildo. Seguidamente se inició el recorrido, durante el cual la visitante demostró mucho interés.

El Banco Nación inaugurará una nueva sucursal

CORDOBA. — El Banco de la Nación Argentina inaugurará el viernes una sucursal en la localidad de Calchín. Será su filial número 401, y es la sexta que habilita este año en la provincia de Córdoba.

Calchín, con 1500 habitantes, está situada en una zona de excelente potencial agropecuario, extendiéndose su zona de influencia a unas 45 mil hectáreas, con una población total de 4000 habitantes.

SOLICITADA

YPF

YACIMIENTOS PETROLIFEROS FISCALES

Y LA HUELGA EN DESTILERIA LA PLATA

En 1948 el Directorio de Y.P.F. dispuso que, en forma provisional, la Destilería La Plata trabajase de acuerdo al régimen de 6 horas de labor.

Según acta suscripta por la Empresa y la Filial Ensenada de S.U.P.E., del 7 de octubre de 1958, las partes se comprometieron a someter a dictamen del entonces Ministerio de Trabajo y Seguridad Social las condiciones de salubridad de los ambientes de trabajo de la referida Destilería. Producido éste el 2 de abril de 1959, levantando las observaciones formuladas sobre la salubridad ambiental (salvo determinados sectores), el gremio, violando lo pactado, no acató la medida.

Con fecha reciente, Y.P.F., con el objeto de unificar los horarios de labor de sus Destilerías, notificó al personal de la Destilería La Plata que debía cumplir la jornada normal de ocho horas a partir de las 6 horas del día 26 de septiembre, **COMPROMETIENDOSE A NO PRODUCIR CESANTIAS POR ESE MOTIVO.**

El personal, incitado por elementos subversivos que utilizaron argumentos ajenos al tema planteado, abandonó sus tareas al promediar el día 25.

El Gobierno de la Nación fijó claramente su posición al respecto, en el comunicado emitido, expresando:

"Y.P.F., RESPETANDO NORMAS LEGALES Y APLICANDO PRINCIPIOS DE EQUIDAD, HA REIMPLANTADO EN SU DESTILERIA DE LA PLATA LA JORNADA DE OCHO HORAS, CON LO QUE DICHA PLANTA TENDRA UN REGIMEN DE TRABAJO SIMILAR AL QUE RIGE DESDE HACE MUCHO TIEMPO EN TODAS LAS RESTANTES DESTILERIAS.

ANTE ESA RESOLUCION, EL PERSONAL DE CIERTOS SECTORES DE LA EMPRESA HA HECHO INJUSTIFICADO ABANDONO DE SUS TAREAS COMPROMETIENDO FUNDAMENTALES INTERESES DE LA NACION.

PARA EVITAR CUALQUIER EQUIVOCO QUE PODRIA AFECTAR SERIAMENTE A LOS TRABAJADORES DE ESA EMPRESA, Y PROLONGAR INNECESARIAMENTE UN CONFLICTO ESTERIL Y PERJUDICIAL, LA SECRETARIA DE ESTADO DE ENERGIA Y MINERIA CUMPLE EN PUNTUALIZAR:

1. — LA MEDIDA ADOPTADA POR Y.P.F., PREVIA CONSULTA CON LAS AUTORIDADES COMPETENTES DE LA NACION, ES IRREVERSIBLE, Y POR FUNDARSE EN NORMAS DE EQUIDAD Y DERECHO, NO SERA MATERIA DE TRATATIVAS O TRANSACCION ALGUNA.

2. — ESTANDO COMPROMETIDOS INTERESES VITALES DE LA NACION, EL GOBIERNO TOMARA TODAS LAS MEDIDAS NECESARIAS, AUN LAS MAS ENERGICAS QUE AUTORIZA LA LEGISLACION EN VIGOR —INCLUYENDO LAS DE SEGURIDAD Y DEFENSA— NO SOLO PARA GARANTIZAR LA LIBERTAD DE TRABAJO, SINO PARA RESTABLECER EL NORMAL FUNCIONAMIENTO DE LAS PLANTAS Y SERVICIOS DE Y.P.F.

3. — LAS RESOLUCIONES QUE A TAL EFECTO EL GOBIERNO DE LA NACION ADOPTE SE COMPLEMENTARAN CON LAS PERTINENTES MEDIDAS PARA MANTENER LA DISCIPLINA DENTRO DEL AMBITO DE Y.P.F.".

POR ELLO, LA ADMINISTRACION GENERAL DE YACIMIENTOS PETROLIFEROS FISCALES INTIMA A TODO EL PERSONAL DE DESTILERIA LA PLATA Y AL DE TALLER NAVAL, PUERTO LA PLATA Y FLOTA PETROLERA —TAMBIEN INVOLUCRADOS EN EL CONFLICTO— A REANUDAR DE INMEDIATO SU LABOR, SIN PERJUICIO DE LAS MEDIDAS QUE CORRESPONDAN A QUIENES OCASIONARON DETERIOROS EN LAS INSTALACIONES.

EL REINTEGRO A LAS TAREAS EVITARA MAYORES DAÑOS AL PERSONAL, A LA EMPRESA Y AL PAIS. EL GOBIERNO GARANTIZA LA LIBERTAD DE TRABAJO, NO DEBIENDO EL PERSONAL DEJARSE INTIMIDAR POR AMENAZAS DE GRUPOS DISOCIADORES QUE PRETENDEN INFLUIR EN SU LIBRE DECISION.

BUENOS AIRES, 1º de Octubre de 1968

El vía crucis del trámite

Sólo con buen humor

Si usted quiere recibir una serie de documentos desde el extranjero, es mejor que le diga a quién tiene que remitírselos que haga lo que haría James Bond: microfilmarlos en la más diminuta película que se conozca y mandar ésta en un sobre común y por vía ordinaria, que seguramente los recibirá en un abrir y cerrar de ojos, sin necesidad de salir de su casa. Porque si viene por correo aéreo, bueno, prepárese a perder bastante tiempo y dinero. Si no lo cree, conozca este caso.

Un diplomático extranjero recibió una breve nota del servicio postal donde le anunciaban la llegada de una pequeña encomienda por correo aéreo expreso. Se trataba de unos documentos que había solicitado con urgencia a su país. Tomó un taxi y fue al Palacio de Correos y Telecomunicaciones. El automóvil de alquiler quedó aguardándolo en la calle. Un empleado le indicó dónde estaba la oficina de expresos aéreos internacionales. Allí uno de los empleados tomó el aviso de encomienda. Lo leyó atentamente y después, parsimoniosamente, anotó algo en tres formularios separados, pertenecientes a una agenda. Después envió al extranjero a otro empleado, con dos papeles. Esta vez era una señorita. Ella hizo dos copias de los dos papeles y entonces le indicó que se dirigiera a la Aduana cercana al puerto. El diplomático preguntó, extrañado, si no debía dirigirse al aeropuerto. Pero no. Estaba bien dicho: debía ir a la zona portuaria.

Lleno de asombro por el hecho de que una encomienda aérea estuviera alojada en el puerto, volvió a su taxímetro y marchó al puerto. En la oficina de la Aduana presentó los papeles que le habían dado en el Correo a un funcionario, que tomó sólo uno de ellos y llenó otro formulario. Entonces le dijo: "Vaya al segundo piso". Allí fue y halló un escritorio; el empleado que estaba atrincherado detrás lo derivó a otro servidor del Estado.

El burócrata aceptó los dos formularios, los inspeccionó atentamente, hizo varias anotaciones en otro papel, estampilló una de las copias y envió al diplomático extranjero a un tercer empleado. Este señor tomó una de las copias, preparó un formulario numerado e invitó al interesado a que bajara a buscar su encomienda. En la planta baja un empleado tomó el formulario, hizo anotaciones, lo selló y le indicó en un inglés defectuoso que volviera al segundo piso, diciéndole que "el paquete iría después".

El diplomático esperó 45 minutos en el sitio que le habían indicado. Nadie lo llamaba. Iba a protestar cuando escuchó su nombre. Presentó al empleado que lo había llamado el formulario sellado. Este lo anotó en un gran libro, hizo un nuevo formulario y le indicó que debía hacer "cola". Luego de 20 minutos, trajeron al paquete fugitivo y lo inspeccionaron delante de él. Cuando ya creía que iba a tenerlo en sus manos, le indicaron que debía llevar "otro" formulario a "otro" empleado. Este lo selló y le indicó que se trasladara a la Caja. El cajero pegó otra estampilla en el papel y lo hizo ir a la planta baja para recibir la encomienda. Obedeció y esperó 15 minutos. El paquete no aparecía. El automóvil de alquiler seguía esperando.

Con un enojo ya no del todo diplomático encaró a uno de los aduaneros, con sus papeles en la mano: "Señor, ¡llevo esperando dos horas!". El empleado se conmovió y fue a buscar la pieza postal. Diez minutos más tarde reapareció y con una sonrisa le dijo: "Vaya al piso de arriba y preséntese con sus papeles a un empleado que lo está esperando". El que lo esperaba inspeccionó una vez más los formularios que traía el diplomático, agregó otro y se los dio a otro aduanero. Este último volvió con el paquete, esta vez, sí, en contados segundos.

Empleado. — (Con una sonrisa) ¿Es éste su paquete?

Diplomático. — (Casi con fastidio y estirando las manos) Sí...

Empleado. — (Serio) Vaya a la planta baja, que ya se lo enviamos.

A pesar de todo, por un instante se iluminó el rostro del extranjero. Bajó corriendo las escaleras y esperó 15 minutos. Lo llamaron, presentó sus papeles y recibió la encomienda. El que se la entregó le dijo amablemente: "Espero que no se haya enojado porque perdió tanto tiempo, pero antes este trámite era mucho más largo". El diplomático lo miró y comenzó a reírse. "De donde yo vengo —comentó—, este trámite sólo toma 10 minutos. Aquí es peor que en Checoslovaquia o Polonia. Llevo dos horas y media detrás de este paquete".

El conductor del taxímetro le dio el valor de ese tiempo, ganado para él: el reloj marcaba 1370 pesos.

FIBOT

Prestigio en puertas plegadizas

BELGRANO 1426

Tel. 38-7333 y 37-7996

le ofrece para el alfombramiento de sus pisos las afamadas

ALFOMBRAS

ONDOULE Y Raschel 300

de pura lana virgen 100% y colores firmes

FABRICADAS y GARANTIZADAS por

ALFING S.A.C.I.F.

MUY IMPORTANTE DISTRIBUIDORA INDUMENTARIA

NECESITA LOCAL EN ALQUILER

PARA DEPOSITO, OFICINAS, CON ENTRADA CAMION. 2000 m² aproximad.

RADIO CAPITAL FEDERAL

OFRECEMOS OPTIMAS GARANTIAS

Dirigirse: CHILE 1837 - CAPITAL

Córdoba

En Alta Córdoba fue inaugurado un hospital infantil

CORDOBA. — En ceremonia realizada a mediodía de ayer, fue inaugurado el Hospital Infantil de Alta Córdoba, centro pediátrico que abarcará con su actividad una amplia zona y pone en marcha un operativo dedicado con amplitud a preservar la salud de la niñez en Córdoba.

Se hicieron presentes el gobernador de la provincia, doctor Carlos J. Caballero; el intendente municipal, arquitecto Rafael Rodríguez Brizuela; el ministro de Gobierno, doctor Luis E. Martínez Golleti; el ministro de Salud Pública, doctor Carlos Consigli; el secretario de Gobierno de la Comuna, doctor Guillermo Barrera Faure; el rector de la Universidad Nacional, ingeniero Rogelio Nores Martínez, y otras autoridades, como también numeroso público.

Inició la serie de discursos el director del nosocomio, doctor Sixto G. González, quien trazó los lineamientos de la futura política sanitaria que se habría de cumplir en ese hospital y destacó la inestimable ayuda de instituciones y de la comunidad en general para lograrse rápidamente el total equipamiento de las instalaciones. Por su parte, el decano de la Facultad de Ciencias Médicas de la Universidad Nacional de Córdoba, doctor Enrique Tello, señaló que podía verse allí una colaboración estrecha de la casa de estudios con el plan trazado en bien de la población infantil.

Habló posteriormente el doctor Antonio J. Pañart, secretario de Salud Pública de la Municipalidad, quien hizo el historial de aquel nosocomio, expresando que el mismo habíase comenzado a construir el 30 de marzo de 1966, durante la gestión del intendente doctor Víctor Martínez, y siendo secretario de Obras Públicas el ingeniero Mario Braco, y secretario de Salud Pública, el doctor Mariano Irós, con destino a un hospital integral. Después, durante las gestiones de los ex secretarios de Salud Pública doctores Rubén Pellanda y Mario Renella, se consideró más conveniente destinarlo a hospital infantil, lo que fue continuado por las actuales autoridades, que cumplieron la etapa de su equipamiento. Cerró la nómina de discursos el intendente municipal, arquitecto Rafael Rodríguez Brizuela, quien puso de manifiesto el afán de su gobierno en satisfacer en materia sanitaria necesidades apremiantes de la población, y, sobre todo, en lo referente a la salud de los niños. Bendecido el edificio por el secretario canciller del arzobispado, monseñor Carlos Audisio, autoridades y público recorrieron las instalaciones.

Finalizó una reunión sobre luminotecnia

CORDOBA. — Las Segundas Jornadas Argentinas de Luminotecnia fueron clausuradas luego de dos días de deliberaciones de técnicos de nuestro país y del exterior, en las que fueron consideradas cuestiones vinculadas a la aplicación en el campo social. En el salón auditorio de Radio Nacional se desarrollaron las disertaciones, a cargo de especialistas en la materia, proyectándose, asimismo, films y diapositivas.

Las conclusiones finales de la reunión fueron formuladas por los ingenieros Salomón Rodríguez, Herberto Buhler y Marcelo Garzón Chiodi. La exposición que se realizaba simultáneamente con las Jornadas habrá de continuar hasta el 12 de octubre.

Urbanización

VICTORIA (Entre Ríos). — Desde que se construyó en el año 1888 la estación del ferrocarril, ubicada frente a lo que es hoy el puerto de Victoria, quedó entre ambas instalaciones un gran espacio baldío, de propiedad de la empresa ferroviaria, que permanece igual desde entonces, cubierto de malezas y suciedades de diversa índole contrastando con la pulcritud que se observa en la zona portuaria.

La empresa nunca se ha preocupado por mejorar las condiciones de este lugar, y la Municipalidad nada puede hacer por carecer de jurisdicción. Sería entonces del caso que la administración ferroviaria procediera a su urbanización, o en su defecto que autorizara a la Comuna a hacerlo, tal como ha ocurrido con la administración portuaria, que la ha autorizado para que urbanice una de las plazoletas existentes en su jurisdicción.

Santa Fe

Sobre malos tratos radicóse una denuncia

SANTA FE. — Ha sido radicada una denuncia por presuntos malos tratos cometidos por la policía contra Carlos Alberto Alcibí, estudiante de ingeniería química, de 21 años, que expresa que su detención —el 24 del actual— "fue arbitraria y violenta y sin causa alguna". Afirmó que fue golpeado con un bastón o vara de goma en la seccional tercera por un agente, que suspendió el mal trato por orden de un oficial, que calificó tal actitud de "bárbara".

Tucumán

Arribó a la ciudad el cirujano M. Barnard

SAN MIGUEL DEL TUCUMAN. — Arribó el Dr. Marius Barnard, del equipo quirúrgico de Ciudad del Cabo donde se realizó el primer trasplante de corazón. Permanecerá hasta mañana, en que seguirá viaje a Rosario de la Frontera. Fue recibido por el gobernador y el ministro de Salud Pública y hoy visitará el Instituto de Investigaciones Cardiovasculares. Luego hablará sobre "Técnica quirúrgica del trasplante cardíaco" y mañana hará lo propio acerca de "Aspectos clínicos postoperatorios de los pacientes operados".

CUANDO LA LINEA DIRECTA SE PUSO AL ROJO

Mientras el mundo observaba el dramático conflicto árabe-israelí, Washington y Moscú estaban secretamente empeñados en una aún más azarosa prueba de voluntades. Estaba en juego el destino del mundo. Aquí, por primera vez, la historia íntima de los momentos en que el mundo estuvo más cerca que nunca de la guerra nuclear. Uno de los 19 artículos y notas del número de Octubre de Selecciones del Reader's Digest, que incluye:

- **La esposa perfecta, según el marido.**
- **Cambiemos de actitud ante el cáncer.**
- **Ocaso siniestro: La caída de Singapur.**

Selecciones del Reader's Digest

Más escuelas para educar al aborigen

FORMOSA. — El olvidado aborigen por fin parece que encontrará un ámbito de protección y desarrollo cultural.

Hace años que se reclaman escuelas en importantes zonas del interior, donde son numerosos los núcleos de aborígenes, con el fin de atender las necesidades de cientos de niños en edad escolar. Esto representa, además, otras atenciones, como el cuidado de la salud, la alimentación e, inclusive, la provisión de útiles, ropa y hasta calzado. Por eso es que la fundación de una escuela de aborígenes tiene un alto significado que trasciende hacia el futuro.

Hace poco fue habilitada una escuela en Villa Luisa, establecimiento que se mantiene con el control del Obispado y que había sido inicialmente cuidada por sacerdotes salesianos. Posteriormente pasó a ser provincial y se la dotó, inclusive, de elementos y maestros.

Ahora fue también creada la escuela provincial Nº 21, destinada a los niños aborígenes de la zona de Ibarreta. La ceremonia de inauguración estuvo a cargo del gobernador de la provincia, que atribuyó trascendencia a este acto de su gobierno. Concurrieron, además, todas las autoridades educativas de la provincia, así como delegaciones de otros núcleos aborígenes próximos al lugar.

Piden el traspaso de fuentes energéticas

CORDOBA. — El Centro Comercial e Industrial de Córdoba ha adherido a las gestiones realizadas recientemente por el gobernador de la provincia doctor Carlos José Caballero, para que las autoridades nacionales traspasen a la provincia las fuentes energéticas que actualmente se encuentran en poder de Agua y Energía Eléctrica, aunque están ubicadas dentro del territorio provincial.

Recuerda el Centro Comercial que tanto el régimen federal como el mismo Código Civil garantizan la propiedad y jurisdicción de la provincia sobre las caídas de agua y ríos no navegables, pero que esos derechos han sido prácticamente anulados por leyes nacionales, sin que se haya superado hasta ahora la situación anómala y de hecho mantenida por parte de Agua y Energía Eléctrica de la Nación, que ha retenido la disposición de esas fuentes de energía.

Afirma luego que si la generación y consumo de la energía se encuentran dentro de la misma jurisdicción, la determinación de la tarifa responderá al costo efectivo, lo que redundará en beneficio del consumidor, tanto industrial, comercial como familiar, porque se tendrán en cuenta los intereses de la provincia o de la región, prescindiendo de otros aspectos que distorsionan el precio real del flúido. Hace notar que en el caso de Córdoba, Agua y Energía de la Nación ha elevado el precio del flúido eléctrico en más de un 250 por ciento, a pesar de tratarse de generación hidráulica.

Y expresa que esa alza desproporcionada del kilovatio, influye desfavorablemente en perjuicio de cada consumidor, elevando notablemente los costos en la industria, el comercio, la actividad agropecuaria y el presupuesto familiar de los habitantes en general, agravando así la situación de hecho que también se produce con el régimen tarifario del transporte y de mano de obra, que impide una normal y provechosa competencia que en definitiva produciría positivos beneficios generales.

Noticias breves del interior

Donación de libros

ROSARIO. — Fueron entregados mil volúmenes de literatura general a la biblioteca de la cárcel de encausados de esta ciudad. Para referirse al significado de ese aporte habló el doctor Francisco Cignoli, miembro de la comisión colaboradora de la citada biblioteca, quien destacó que los libros se obtuvieron por donaciones de otras bibliotecas, instituciones y vecinos.

Erradicación de villas

ROSARIO. — Los ocupantes de las construcciones ubicadas en el sector delimitado por las calles Rueda, España, Dean Funes y Corrientes, fueron intimados a desocupar esas áreas a la brevedad. Asimismo, se hizo saber a los interesados que no se entregará compensación alguna.

Homenaje

LA PLATA. — Con la presencia de autoridades del Colegio Nacional de esta ciudad, así como de la filial local de la Cruz Roja Argentina y de la de San Nicolás, profesores y alumnos y numeroso público, efectuóse en el salón del primero de los establecimientos, un acto en memoria del doctor Roberto Bogliano, quien había desempeñado la jefatura del gabinete psicopsicomédico. En la oportunidad, se impuso el nombre del doctor Bogliano a la referida dependencia y se descubrió una placa recordativa.

Unión vecinal

SANTA ROSA DE CALAMUCHITA (Córdoba). — Tras una asamblea realizada por los vecinos de esta localidad convinose en constituir una sociedad, que se denominará Centro Comercial y que tendrá como finalidad la unión de los vecinos y el mejoramiento de los medios destinados a promover el turismo a este hermoso valle cordobés.

Maestros suplentes

LA PLATA. — A partir de hoy se recibirán las reinscripciones de los maestros suplentes en el Ministerio de Educación de la provincia. Los interesados deberán presentarse en la Oficina de Trámite, calle 12 y 48, de esta ciudad, munidos de su correspondiente documentación y de la planilla de ingreso a la docencia del año 1968, de 8 a 12 y de 13 a 17 horas.

Desarrollo

LA PLATA. — En el Instituto Platense de Cultura Hispánica se iniciará hoy un curso sobre aspectos jurídicos y económicos. A las 19 disertará en el local de la calle 6 Nº 1040 el consejero laboral de la Embajada de España, D. Pedro Lamata sobre: "Sindicalismo y desarrollo". El 8 del actual, a la misma hora lo hará el consejero comercial de la misma embajada, D. Eduardo Peña sobre: "El plan de desarrollo español".

Proyectil

SANTA FE. — En la avenida Alem, en las inmediaciones del puerto, un transeúnte encontró un artefacto en forma de piña que se apresuró a entregar a las autoridades policiales. Peritos en la materia examinaron el objeto, comprobando que se trataba de un proyectil de cañón de antigua data, aunque conservaba su carga explosiva. La policía procura establecer como llegó hasta el lugar dicho proyectil.

Leche pasterizada

CHIVILCOY. — Desde hoy se expenderá solamente leche pasterizada, conforme a las disposiciones adoptadas al respecto por las autoridades. En domicilio costará 35 pesos el litro.

Agresión mortal

TANDIL. — Por motivos no establecidos aún, el resero Rodolfo Mario Gómez, de 43 años, disparó un balazo contra una finca del barrio Maciel, alcanzando a Eduardo Manuel Fedemonte, que murió. Otro menor de 17 años repelió la agresión e hirió con una perdigonada a Gómez. No obstante, éste disparó dos veces más e hirió a Vicente Zalazar, que estaba también en la vivienda.

Explosión

LA PLATA. — Una explosión en la cámara subterránea de energía eléctrica de la calle 48, entre 7 y 8, determinó la falta de corriente eléctrica en la céntrica zona.

Folio real

CORDOBA. — En la sede del Registro General de Propiedades se efectuará hoy la ceremonia de inauguración del Departamento de Folio Real, con asistencia del ministro de Hacienda de la provincia, doctor Lozada Echenique.

Problema eléctrico

ROQUE PEREZ (Buenos Aires). — Con la presidencia del señor Angel M. Bruno constituyóse en Carlos Beguerie una subcomisión que se encargará de todo lo relacionado con la extensión a esa ciudad y a la zona rural circunvecina de los servicios eléctricos de la Cooperativa de Antonio Carboni.

Repavimentación

SAN MIGUEL DEL TUCUMAN. — Han concluido las obras de repavimentación de las calles de esta ciudad, que requirieron una inversión de 400.000.000 de pesos, solicitados por la casi totalidad del vecindario. Las obras aludidas comprendieron trabajos realizados en 483 cuadras.

Envenenamiento

SANTA FE. — Las autoridades del Kennel Club Santa Fe y de la Sociedad Santafecina Protectora de Animales emitieron un comunicado en el cual hacen pública su protesta por la campaña municipal de envenenamiento de los perros, no solamente de los callejeros, sino también de los que se encuentran en las casas.

Convenio asistencial

SANTA ROSA (La Pampa). — Durante una reunión celebrada en Colonia 25 de Mayo entre el ministro de Asuntos Sociales de la provincia, capitán de navío Fermín Eleta; su colega de Río Negro, Dr. Víctor de Vera, y el gerente de Acción Social de YPF, Ing. Raúl Mucci, fue firmado un convenio por el cual se obligan las partes a promover atención médico-odontológica en las colonias Catriel y 25 de Mayo al personal de YPF que presta servicios en aquellas zonas.

Concursos municipales

MAR DEL PLATA. — La Municipalidad llamó a concurso para la selección de una síntesis histórica que comprenda origen, evolución y desarrollo de la ciudad y de la zona, de carácter de difusión histórica, con una extensión no mayor de seis mil palabras. El plazo para la admisión de los trabajos será hasta el 30 de noviembre próximo. Asimismo, la Subsecretaría de Cultura y Educación, con la colaboración de la Dirección Municipal de Turismo de esta ciudad, organiza un concurso literario de carácter nacional sobre el género del cuento. Las obras se recibirán hasta el 22 de octubre del corriente año, habiéndose instituido como primer premio 150 mil pesos y como segundo 50 mil, debiendo ser inéditos sobre tema libre, integrado por tres cuentos presentados en triplicado.

Plausible anhelo

RIO CEBALLOS (Córdoba). — Por invitaciones personales del intendente municipal, ingeniero Tomás A. Campos, se consiguió la adhesión de cinco municipalidades del valle de Punilla, las cuales juntamente con las de Unquillo y Río Ceballos se dirigieron por nota al presidente de la Dirección Provincial de Vialidad solicitándole la construcción del camino por Vaquerías uniendo Río Ceballos con Valle Hermoso pasando por La Quebrada y Colanchanga, en un trayecto de 20 kilómetros, aproximadamente. La nota la firman los titulares de la Municipalidad de Río Ceballos, La Falda, La Cumbre, Valle Hermoso, Huerta Grande, Villa Giardino, Valle Punilla y Unquillo.

Tarifas hoteleras

LA PLATA. — Los dueños o administradores de hoteles, hosterías, pensiones y demás lugares donde se brinde hospedaje en zonas declaradas de turismo deberán declarar a la Dirección de Turismo bonaerense, antes del 30 del actual, las tarifas que serán aplicadas en sus establecimientos en la próxima temporada estival.

Nuevo equipo policial

POSADAS. — Informó la Jefatura de Policía que ha incorporado nuevos equipos e instrumentos, que ampliarán y mejorarán sus servicios. Los elementos fueron adquiridos en la Capital Federal y forman parte del plan de renovación total de la red radioeléctrica policial por el nuevo sistema de banda lateral.

Misiones

El gobernador se reunió con colegas de la región NE.

POSADAS. — Viajó al Chaco el gobernador de la provincia, señor Hugo Jorge Montiel. Lo hizo en compañía del ministro de Economía y Obras Públicas, Luis Adolfo Sodá, para participar de una reunión informal de los gobernadores de la región Nordeste, que se realizó ayer en Resistencia, con la asistencia del delegado presidencial para dicha región, Dr. Carlos Sánchez Avalos; del delegado regional del Conade, ingeniero Luis Esteban Lemeillet.

Asistieron a dicha reunión además, por Corrientes, el gobernador, brigadier retirado Hugo C. ay Sánchez; el ministro de Economía, Dr. Juan Rafael Bertrán, y el subsecretario de Obras Públicas, ingeniero Raúl Urtazum. Por Formosa, el coronel retirado Augusto Sosa Laprida, y el subsecretario de Obras Públicas, ingeniero Juan José Ronco; y por el Chaco, su gobernador, coronel retirado Miguel Angel Basail; el ministro de Economía y Obras Públicas, contador Carlos Soler; el subsecretario de Obras Públicas, ingeniero Dante Frata, y el secretario COPRODE, Dr. Félix Pereyra de Olazábal. Por Santa Fe, el ministro de Obras Públicas, ingeniero J. Bolet.

En la ocasión se trataron temas vinculados con la región y aspectos relativos al Fondo de Integración Territorial (FIT),

San Juan

Importantes obras serán realizadas

Diversas obras habrán de iniciarse en la provincia de San Juan, dentro del régimen del Fondo de Integración Territorial, de acuerdo con un anuncio de la Presidencia de la Nación.

Los aportes de tal fondo serán, para 1968, hasta 1828,6 millones de pesos; año 1969, hasta 241,5 millones; 1970, hasta 90 millones. El total de las financiaciones es de 2160,1 millones de pesos. El decreto del Poder Ejecutivo por el cual se disponen tales sumas autoriza, asimismo, al gobierno de San Juan para que modifique la ley de presupuesto y cálculo de recursos para el año presente, para poder adecuarla a las mencionadas asignaciones de fondos.

Las obras por ejecutarse se harán en los sectores de vivienda y urbanismo e hidráulica y vialidad. Entre ellas, las más importantes serán ocho nuevas bodegas, sistematización ferrourbanística en San Juan y Departamento Rawson, y la construcción del canal Ingeniero Guillermo Céspedes, en la red principal de riego del Valle de Tulum.

Salta

Nueva plaza

SALTA. — En un sector del parque 20 de Febrero fue inaugurado por el intendente municipal, mayor (RE) Ricardo J. Spangemberg, la plaza Fuerza Aérea, lugar donde se emplazó un avión Gloster Meteor, donado a tal efecto. Presidieron el acto jefes de la Aeronáutica Militar y voló sobre el lugar una escuadrilla de aviones.

Buenos Aires

Perecieron dos menores a raíz de un incendio

SAN VICENTE. — Alrededor de las 23, por causas no establecidas todavía, se originó fuego en una casilla existente en la calle 104, esquina 121. Las llamas alcanzaron a los moradores, Edmundo Tapia y su compañera Juana Falcón, quienes sufrieron quemaduras graves, y a los hijos menores de ambos, César Edmundo, de 3 años, y otro de 2 años, cuyo nombre se desconoce. Los dos niños murieron carbonizados y la policía detuvo en averiguación de las causas del siniestro a la pareja Tapia.

Competencia

PARAGUIL. — La Cooperadora de la Escuela Nº 7 Mariano Moreno ha organizado para el próximo 12 de octubre, a las 15, una carrera de motos, que se desarrollará en la laguna Estancia La Herminia, cedida a tal efecto por sus dueños. Por la noche habrá una cena y se entregarán los premios.

La mencionada asociación invita a participar de la competencia a los corredores de la zona y alrededores.

Formosa

Abordarán en una reunión regional temas económicos

FORMOSA. — Tendrá efecto en esta ciudad entre los días 5 y 6 del actual la reunión regional del Nordeste sobre temas económicos, organizada por la Federación Económica Formoseña y con el auspicio de la Confederación General Económica. Participarán de ésta, además de los organismos nombrados, la Confederación General de la Producción, Confederación de la Industria, Confederación del Comercio, Federación Económica del Chaco, Federación Económica de Corrientes, Federación Económica de Misiones ra el estudio posterior por las entidades mencionadas sobre el grado de participación del capital extranjero; 3) bases para una política agraria; 4) grado de participación del estado en las empresas, y 5) grado de proteccionismo de la industria.

También se procederá a una selección de problemas regionala comisión preparatoria del Congreso Nacional de la Economía; 2) análisis preliminar para Cámaras y centros del interior.

El temario por considerarse se relaciona: 1) con el informe de las para ser considerados por las comisiones correspondientes del Congreso Nacional de la Economía.

Digamos finalmente que el congreso proyecta hacer un análisis crítico de la situación económica del país; considerar el plan de opciones para la Argentina en los años 1970 a 1980, y determinar la estrategia para el plan definitivo.

Todo este temario, según se anticipa, será desarrollado analíticamente para su mejor consideración.

Serán invitados especiales además de los organismos mencionados, representantes del gobierno nacional, de los gobiernos provinciales y municipales, organismos internacionales así como también embajadas extranjeras representadas en nuestro país que tendrán el carácter de observadores.

Localidades cercanas a la Capital

De izquierda a derecha, el secretario de Salud Pública y Bienestar Social, doctor Arturo Bujan; parado, el secretario privado, Sr. Alejandro Fernández Pastor; el intendente municipal, comodoro (RE) Luis Emilio Brandam; el señor Juan Carlos Ocampo, y el secretario de Obras Públicas, ingeniero Rodolfo Máximo Aparicio

El problema edilicio en el municipio de Moreno

MORENO. — Fue entrevistado el intendente municipal comodoro (RE) Luis Emilio Brandam, quien respondió, en presencia de sus colaboradores más inmediatos, a las preguntas que se le formularon, dando un panorama amplio de su gestión.

Refiriéndose al progreso local, ponderó el esfuerzo personal y comunitario de su población que progresa a ojos vista, no así en lo referente a edificios públicos que carecen de construcciones acordes a sus necesidades. Es su propósito subsanar estos inconvenientes, planificando la construcción de un nuevo edificio municipal.

No sólo es el problema de los edificios públicos lo que afecta el desarrollo local; el hospital Mariano y Luciano de la Vega constituye una preocupación constante de las autoridades, ya que es hora de encararse la construcción de un nuevo edificio y de equiparlo con los elementos que exige la ciencia moderna para poder satisfacer las necesidades de la población cada vez más numerosa, a la que se suma la de los partidos vecinos y los accidentados de las rutas 202 y 7.

Otras de las necesidades que se están satisfaciendo son las mejoras de caminos, iluminación de calles y pavimentación. Para esto último ya se cuenta con 90 millones de pesos del Banco de la Provincia, otorgados en crédito.

Sobre los impuestos se logró la aprobación de una ordenanza de tasas por multas a deudores de impuestos ímpagos que son indudablemente muchos. Estas tasas fueron reducidas considerablemente a fin de facilitar su normalización.

En lo que respecta a la administración local, se está haciendo una redistribución del personal para mejorar la marcha de la administración, ubicando a cada agente en los puestos que presten mayor rendimiento. Conspira contra ello la separación actual de las oficinas, que solamente podrá solucionarse con la construcción de un nuevo edificio.

La municipalidad de Moreno colabora con entusiasmo con las escuelas que recurren a ella en busca de materiales y arreglos de edificios y caminos, pese a que en el presupuesto local sólo se incluye el mantenimiento de la Escuela Municipal Mariano Moreno.

Con respecto a las arboledas, si bien Moreno fue uno de los lugares más forestados del Oeste, va desapareciendo esa característica con las obras de urbanización y el arbolado público se encuentra demorado por no estar en condiciones el vivero municipal para satisfacer las necesidades, y la compra de árboles en viveros privados sería sumamente oneroso.

La cultura ha sido atendida convenientemente a pesar de que la organización de Municipalidades sólo acuerda tres secretarías entre las que no se cuenta la de Cultura. No obstante, se ha nombrado a una directora de Cultura que será auxiliada por una Comisión Municipal de Cultura por designarse, con la participación de representantes de las instituciones locales.

Se han comenzado las obras del edificio de Correos y Teléfonos, se promete para el año próximo la construcción de una nueva comisaría, los jardines y las calles han vuelto a su limpieza proverbial, se trabaja constantemente por mejorar los servicios del hospital local y está próximo a inaugurarse el Museo Histórico Municipal Amancio Alcorta en las casas del fundador de Moreno donadas a ese efecto.

Corrientes

Asaltan en Esquina a una cooperativa

GOYA. — Ayer, poco antes de las 10.30, cuatro individuos fuertemente armados asaltaron la Cooperativa de Créditos de la ciudad de Esquina, de esta provincia.

Inmediatamente de perpetrado el asalto, en el cual lograron un botín de varios cientos de miles de pesos, los sujetos se dirigieron hacia esta ciudad en un automóvil de alquiler que habían usado para el atraco amedrentando a su conductor, Francisco González, a quien obligaron a abandonar el coche ante de llegar a ésta.

Poco después los maleantes se detuvieron simulando un desperfecto mecánico y aprovechando que, por allí pasaba una estanciera conducida por su propietario, señor Hipólito Méndez, le solicitaron que los trasladara hasta esta ciudad.

En el control policial, que ya se encontraba alerta, se produjo el primer encuentro con la policía. Al recibir la voz de alto, los sujetos desplazaron del volante al conductor y tomando uno de ellos la dirección del rodado trataron de pasar velozmente, disparando entonces los policías sobre el rodado.

Posteriormente, luego de trasponer la ciudad, abandonaron el vehículo y se dirigieron a la isla que se encuentra enfrente de esta ciudad los cuatro individuos, uno de los cuales se hallaba herido.

Los delincuentes fueron seguidos inmediatamente por comisiones policiales con la colaboración de la Prefectura local y de fuerzas de la guarnición militar. Pasadas las 17 logróse la detención de dos de los sujetos, que regresaban al atracadero y trataban de tomar la balsa para cruzar el Reconquista.

Entrevistado el juez en lo Criminal y Correccional, doctor Rodolfo Lazo, no suministró los datos de identidad de los dos detenidos, por cuanto estos son menores.

Ambos detenidos, luego del interrogatorio de rigor, fueron conducidos nuevamente por la comisión policial a la isla, para lograr la detención de los otros dos delincuentes, los que no intentaron escapar, uno por hallarse herido de bala en la cabeza y en una mano, y el otro por no saber nadar, según expresó a sus captores.

Avellaneda

Comisión verificadora

AVELLANEDA. — El intendente municipal dispuso la formación de una comisión verificadora con el fin de comprobar diversas denuncias publicadas en medios periodísticos sobre presuntas irregularidades en el hostal Florito.

En el decreto respectivo nómbranse para formar la comisión a la señorita Lucía Fidalgo López y a la señora María L. Asprela, de la Secretaría de Bienestar Social; al director general de la Secretaría de Hacienda, señor Raúl Alberto; al director de Suministros y Licitaciones, Sr. José Ripoli, y al director del hospital, Dr. Antonio Mollo.

Señálase en el decreto que la comisión deberá presentar su informe al intendente municipal con carácter de "muy urgente".

Nombre a un pasaje

AVELLANEDA. — El intendente municipal dispuso, por medio de un decreto, dar el nombre de Dr. Carlos Benito Castagnino al pasaje de Wilde actualmente llamado Hidalgo.

Este nombre, por otra parte, será adjudicado al pasaje Ariel. En los considerandos del decreto se señalase que la medida se toma para rendir justo homenaje a la obra realizada por el Dr. Castagnino, primer presidente de la sociedad de asistencia pública y hospital vecinal de Wilde.

Gral. Sarmiento

Viaje a Italia

JOSE C. PAZ. — El Club Italiano local, en su afán de favorecer a su inmensa masa societaria, e interpretando el sentir de muchos de sus integrantes, de visitar su tierra natal, ha organizado un viaje a Italia, que tendrá lugar el próximo año y cuyas condiciones de pago resultan sumamente ventajosas. El precio del pasaje de ida y vuelta, en modernos aviones resulta un 50 por ciento inferior a los precios vigentes en plaza con la posibilidad de ser abonados en cómodas cuotas mensuales. El asesoramiento y las correspondientes reservas pueden efectuarse antes del 15 de octubre próximo en la sede de la mencionada institución, León Gallardo 4350, de esta ciudad.

Simposio sobre enseñanza de la lengua española

MONTE GRANDE. — Con todo éxito se realizo en el Instituto Educacional Modelo, de esta ciudad, el Simposio Regional, etapa previa del Primer Congreso Internacional para la Enseñanza de la Lengua Española, que tendrá efecto el 10 del actual en el teatro San Martín de la Capital Federal, organizado por el Instituto Argentino-Hispánico.

Al acto asistieron autoridades municipales, educativas y de institutos, el presidente del directorio y el rector del Instituto Educacional Modelo, doctor Manuel Medel y profesor Omar Rojas, respectivamente; el vicepresidente del Instituto Argentino-Hispánico, don José Mella Alfageme, profesores, rectores, directores y docentes de Lobos, Cañuelas, Monte Grande, General Paz, Brandsen, La Plata, Mar del Plata y Lomas de Zamora.

Hablaron en la oportunidad el presidente del Simposio, profesor Omar Rojas; el secretario de Gobierno y Hacienda municipal, señor Natalio Marra; el vicepresidente del Instituto Argentino-Hispánico, don José Mella Alfageme y los profesores Lorenzo Mascialino, Mario Hernández, Ernesto Camilli, José Ramón Mayo, Julita Carranza y Luisa Kohen.

Casamiento

MONTE GRANDE. — En la iglesia de la Inmaculada Concepción fue bendecido el casamiento de la señorita María Alejandra Chirón con el Sr. Jorge José Vilariño, actuando de padrinos la señora Estefanía Epner de Vilariño y el señor Alejandro Chirón.

(Más informaciones de provincias en Pág. 26)

Para quienes VIERON... Para quienes NO VIERON...

1904 **1968**

BUENOS AIRES BUILDING SOCIETY

S. A. DE AHORRO Y DE PRESTAMOS PARA LA VIVIENDA
DE LA CAMARA ARGENTINA DE AHORRO Y PRESTAMO PARA LA VIVIENDA

COMUNICA A SUS CLIENTES Y AMIGOS QUE A PARTIR DE LA FECHA ATENDERA EN EL

EDIFICIO **BUILDING**

LAVALLE 345

En la solución de la vivienda propia, con sus préstamos para comprar, levantar hipoteca por saldo de compra, construir o refeccionar su casa, además de sus Créditos Directos y... Su más alto interés y su mayor seguridad en las Cuentas de Ahorro Hipotecario.

ENTIDAD 2005

Tel. 32-1200/2505/3177

Con buen resultado se inscribió para Palermo

Con muy buen resultado se efectuaron ayer las inscripciones correspondientes a los programas que se realizarán en el hipódromo de Palermo el próximo fin de semana.

La jornada que mayor apoyo recibió fue la del domingo, que incluye la carrera por el Gran Premio Nacional, con trece inscriptos. Primitivamente se anotó para nueve cotejos, pero ante el elevado número de ejemplares aparecidos en los premios Sobresalto e Irmak, se resolvió su desdoblamiento.

Tres de las carreras resultantes quedaron en la jornada del domingo y la restante pasó a integrar la del sábado, que de esta forma contiene nueve encuentros.

Esta última reunión tiene en el clásico Horacio Bustillo al cotejo de mayor jerarquía. Se trata de un encuentro sobre la milla, reservado para productos. Seis fueron los ejemplares en él inscriptos: tres potrillos y dos potrancas. La nota más destacada fue la inclusión de Chime en la nómina de animadores, ejemplar que volverá así a actuar en la distancia en que realizó sus mejores performances.

El programa del domingo, además del Gran Premio Nacional, incluye entre sus diez encuentros el especial Ribereño, un handicap sobre 2500 metros en el que fueron inscriptos nueve caballos. Su tercer puesto en el Gran Premio de Honor ubica a Artiglio entre los más capacitados para alcanzar el triunfo.

Los productos que competirán en el Nacional

7a. carrera - 1600 m. - A las 15.35

15	Matorral	56	5	P/T'uncado 56
1	Yinque	56	3	T/Alegre 56
13	Pensieroso	56	12	Amotinado 56
10	V. Cupid	56	8	P. Pago 56
9	Folláceo	56	11	Plani-ferio 56
17	May Pole	56	6	G/Ministro 56
14	Mozarteum	56	7	Payol 56
2	A/Bueno	56	16	Luger 56
4	El Bolero	56		

8a. carrera - 1000 m. - A las 16.25

4	Sobremque	57	10	Co'tantino 57
12	P. White	57	16	Miamigo 55
3	Basel	57	5	Cr. Dorée 54
20	Costalete	57	14	Clarus 54
18	Kilcock	57	15	Miyaca 54
19	Mi Muñeco	57	2	Opulenta 54
7	Relato	57	13	A/Valorem 55
1	Discoverer	57	5	Piai 54
8	Ruzantino	57	17	Flaca 54
9	Clarete	57	11	Florentina 51
21	Meilleux	57		

9a. carrera - 1800 m. - A las 17.15

6	Facundo	58	12	Flint 56
5	Mi'mango	58	1	Borohi 56
13	Claugus	56	3	Almibar 53
11	Shut Up	56	8	Fuisée 53
7	B/Bravo	56	4	S/Whisker 53
9	Tapalqué	56	10	Don Ale 53
2	Rabadero	56	14	Palatinado 53

En la 1a., 2a., 7a., 8a. y 9a. carreras, funcionará la apuesta combinada con llaves.

DOMINGO 6

1a. carrera - 1600 m. - A las 10.50

4	Orbitador	57	22	Bon Bee 57
3	G. Rubio	57	10	Legado 57
21	Guayabero	57	11	Benitin 57
15	Tamoyo	57	23	Mar Egeo 57
16	G. Pincelada	57	2	D/Nicola 57
8	C. Copete	57	17	Diamante 57
6	Acor	57	8	Nivelado 57
20	Hechizo	57	13	Rey Vitello 53
18	New Car	57	9	Clavados 53
7	Sol Sueco	57		

2a. carrera - 1000 m. - A las 11.30

1	Magyar	58	10	Sirius 56
2	Empedrito	56	6	Testio 56
3	Qué Zorro	56	5	Trianero 56
7	Bon Park	55½	11	Escob'recito 56
9	Empeño	56	8	T/Ilógico 56
4	Mi Pueblo	56		

3a. carrera - 1000 m. - A las 12.30
(Comienza la apuesta triple)

9	B. Smoke	56	1	Tarali 56
2	D. Graciela	56	11	Grenelle 56
3	Bogotá	55	6	F. Gaucha 56
19	M/Liliana	56	10	Soria 56
14	Tersita	56	4	Feinciana 56
21	Rezonga	56	18	White Lie 56
15	Parigina	56	7	Lavande 56
20	Soldita	56	8	M. Alsina 56
13	Vitconenda	56	12	Cumbalera 56
16	Tranca	56	17	Tarowska 56
5	Trafilada	56		

4a. carrera - 2500 m. - A las 13.10
(Continúa la apuesta triple)

3	(Falstaff	60	5	Fischer 52
7	(Artiglio	59	6	M'mango 51
8	Temporal	59	9	S/Lindo 50½
4	Resedor	53½	1	Arrecife 48
2	Salusky	52		

5a. carrera - 1100 m. - A las 13.55
(Finaliza la apuesta triple)

12	(T. Melody	57½	6	D'Vicenia 54
7	(Matelda	57½	9	E/B'rina 57½
8	(C. Dorée	53½	15	Faraona 53½
16	Am'dita	53½	1	Z. Gris 52
2	Tafia	57	14	Teuca 52
3	P. Pitalle	55	13	D. Rosa 52
11	Pina	52	5	Sun Sea 50½
4	Ludmila	54½	13	Aliseda 50½

6a. carrera - 2500 m. - A las 14.45
(Gran Premio Nacional)

9	Suponte	57	2	Harmattan 57
7	Bonpa	57	1	L. Chief 57
10	Lostal	57	5	Frescor 57
6	S. Glass	57	13	Figueroa 57
3	Pascal	57	8	C. Moro 57
12	Pueblo	57	4	V. Grass 57
11	Mondragón	57		

7a. carrera - 1500 m. - A las 15.30

11	Cochera	56	12	Las Notas 56
1	Good Tour	56	4	R. Rueca 56
10	Karma	56	9	Rayland 56
7	Madre-Cuá	53	8	Cibal 56
3	Excelia	56	6	P'cequicia 53
5	Anaina	56	9	Bonneca 56

8a. carrera - 1000 m. - A las 16.20

10	Ron Lady	56	16	Metida 56
13	E. Beach	56	12	Tzingane 56
9	Female	56	11	Profuma 56
6	Matada	56	3	Sordita 56
1	Estrelleria	56	2	Alina 56
17	Meica	56	14	B. Home 56
7	Snow City	56	5	Romti 56
9	Moody	56	20	Frivolta 56
15	Yoy	56	4	Plasilla 56
8	B/Il Hai	56	21	Vitense 56
18	Pantomima	56		

9a. carrera - 1800 m. - A las 17.10

5	B ic Brac	57	13	Chingolin 54
4	S. Lindo	57	6	Atigrado 54
7	(Dr. J. Clos	57	8	Malandraco 54
3	(Talleyrand	54	14	Pomtacho 51
10	Freud	57	11	S. Wolf 54
1	Fo lador	57	12	Zas 54
9	Araxes	57	13	Brooklyn 52
2	Liner	54		

10a. carrera - 1600 m. - A las 18

12	Roman	56	2	Pontón.. 56
15	Romano	56	7	Azam 56
9	Serranlego	55	17	Ta Coupe 56
16	Tunecino	56	8	Pangol 56
4	Leo	55	5	Circulador 56
3	Panorazzo	56	1	Punch 56
14	Severus	56	10	Angural 56
6	T/Andicos	56	11	Lutier 56
13	Kurunda	56		

En la 1a., 2a., 6a., 7a., 8a., 9a. y 10a. carreras funcionará la apuesta combinada con llaves.

Caballos argentinos ganaron en Monterrico

LIMA, 30 (AP). — En la última reunión desarrollada en el hipódromo de Monterrico vencieron varios ejemplares criados en la Argentina. La nómina incluye a:

Tercera carrera, 1200 metros, **Asoma** (Pechazo y Adalita), jockey E. Cutti, en 1m13s.

Cuarta carrera, 1000 metros, **Yaspir** (Estampido y Anahida), jockey A. González, en 58s.

Quinta carrera, 1000 metros, **Vitenpost** (Vitello y Tenencia), jockey A. Morales, en 56s.

Octava carrera, 1000 metros, **Sultan Juniors** (Singapur y Marimonia), jockey A. Narro, en 57 segundos.

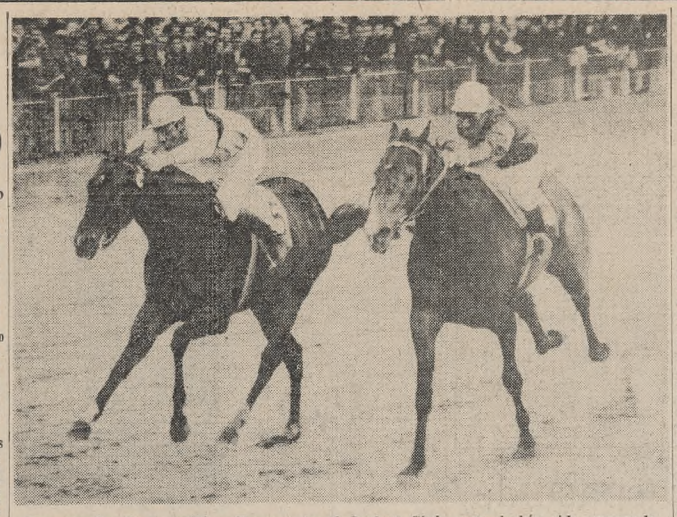

Mondragón (izq.) batió a Frescor en el Jockey Club, pero había sido superado por el tordillo en la Polla. Volverán a encontrarse en el Nacional

A la vista del Nacional

Trece y una ausente

De acuerdo con la inscripción efectuada ayer, son trece los productos que aspiran a ganar la máxima prueba selectiva de nuestro turf: el Gran Premio Nacional, que se correrá el próximo domingo en Palermo. Demás está decir, pero conviene señalarlo, que esta competencia determinará el mejor de los productos nacidos en 1965.

Si bien la generación no se destaca por las aptitudes de sus exponentes, a medida que fueron desenvolviéndose los clásicos que componen la Triple Corona, surgieron dos nombres; y son, precisamente, los que acaparan los mayores comentarios cuando de medir las posibilidades para el triunfo en la gran carrera se trata: Mondragón y Frescor que en ese orden ocuparon los dos primeros lugares en el final del Gran Premio Jockey Club.

Frescor no se destacó al comienzo

La figura de Frescor no asomaba, al comenzar el año, como capaz. Si bien había triunfado en algún cotejo condicional, en el momento de tomar intervención en la Polla de Potrillos muy pocos le depositaron su confianza. Fue allí, precisamente, donde se consagró como gran producto, pues lejos de beneficiarse con algún desarrollo que lo favoreciera circunstancialmente, fue el mismo Frescor el que tomó la iniciativa en la lucha, a poco de partir, y así se conservó delante del lote, mientras nombres entonces encumbrados, como Down-town y Harmattan se desvanecían. Allí Frescor brindó la primera muestra de su real capacidad, la cual fue ratificada poco tiempo después —para admiración de los incrédulos— escoltando a Mondragón, luego de hacer excelente carrera.

Mondragón, cabal vencedor en el Jockey Club

Iniciada su actividad el comienzar mayo, Mondragón alcanzó su primer éxito pocos días antes de la Polla. Ratificado sin tener experiencia en compromisos tan severos, llegó cuarto, en esa carrera, que distinguió a Frescor, pero dejando buena impresión. En el clásico Coronel Miguel F. Martínez apabulló a sus enemigos, de los cuales Lostalo terminó escoltándolo desde muy lejos. Así llegó al Jockey Club, donde se mostró más capaz. Y ahora, en la plenitud de su forma, tendrá que rendir duro examen ante un lote que buscará, individualmente, la posibilidad de dar un salto para conseguir el importante título de ganador del Derby.

La ausencia de Farm

Pocos días antes de la inscripción perdió este Gran Premio Nacional 1968 el interés que seguramente le hubiera deparado la presencia de Farm, potranca invicta luego de cuatro demostraciones irrefutables, en las que se mostró capaz de exigir a fondo a los del sexo opuesto. Emplear 2m.15s. y ganar como lo hizo esta representante del stud Palermo no es cosa que pueda verse a menudo. Sólo los animales muy bien dotados alcanzan tales posiciones. Por ello su figura hubiera contado con mucho apoyo para la carrera que el domingo próximo convertirá nuevamente a Palermo en un recinto incómodo.

El turf cordobés

Nuevas obras y otra etapa de su progreso

CORDOBA, — La realización del clásico San Jerónimo —el principal del calendario turístico cordobés—, con motivo de la celebración del patrono de la ciudad, coincidió ayer con otro motivo de gran fiesta para el Jockey Club de Córdoba: la inauguración de importantes obras en su circo hípico por alrededor de 200 millones de pesos. Son el resultado de un cuidadoso plan de mucho aliento iniciado hace años, durante la presidencia del Dr. Aldo Cima, y que han cristalizado ahora en la presidencia del Dr. Alberto Escuti, con la ayuda financiera de la Comisión Nacional de Hipódromos.

Obras inauguradas

Las pistas del hipódromo fueron totalmente remodeladas en su estructura y forma, con nuevas empalizadas, adecuado nivelamiento y enarenado general.

Por otra parte, las nuevas y magníficas obras de iluminación lo presentan ahora como el segundo hipódromo del país, donde pueden efectuarse reuniones nocturnas, privilegio que hasta ahora sólo estaba al alcance del circo de La Plata.

Mayores comodidades

En Córdoba, a pesar de las dificultades financieras, las actividades turísticas se han mantenido bien, con una concurrencia siempre importante, lo que permite que vivan del turf alrededor de tres mil familias.

Las autoridades del Jockey Club de Córdoba y los aficionados en general consideran que las nuevas obras inauguradas darán nuevo y poderoso impulso al interés de esas actividades, no sólo por parte del público, que tendrá en adelante mayores comodidades, sino también de criadores y propietarios, los cuales siempre han prestado la mayor colaboración para proporcionar a Córdoba espectáculos de gran calidad, y que ahora verán facilitada, y tal vez multiplicada, su labor en óptimas condiciones.

El San Jerónimo

En razón de la crecida cantidad de aficionados que concurrió a la reunión desarrollada ayer, la realización del clásico San Jerónimo se retrasó en poco más de dos horas.

El importante encuentro, el de mayor significación del calendario turístico local, fue animado por quince de los diecisiete ejemplares inscriptos.

El resultado final del cotejo fue toda una sorpresa, puesto que el triunfo correspondió a Piloto, un hijo de Bellman y Qué Cosa, que dirigido por el jockey Gerónimo Quintana superó por dos cuerpos a Bonder y abonó el elevado dividendo de 85,50 pesos. Tercero, a un largo y medio, se clasificó Barquichuelo.

Bañero y Campanario, los caballos que parecían como los más indicados para alcanzar el triunfo, no respondieron en la medida esperada, pues no figuraron en el marcador.

Los resultados

Reunión No. 39 — Prueba Normal
1a. carrera — 1300 metros
Premio HIPODROMO DE LA PLATA

1a. **Binetita**, 4a., 57 kg., Baxar y Quiñetrú, cab. Mary Ann (F. Baigorria), $ 3.10; ap. comb. 1/2 $ 14.40; 2a. Por Un Pelo; 3a. Ramona, 4a. Okeba, N. P.: Fábula Negra, Lili Marlene y Elvirita. 1/2 cbza., 4 cpos., 1m. 25s.1/5. Cuidador: Héctor H. Martínez.

2a carrera — 1300 metros.
Premio FEDERACION DE ENTIDADES JOCKEY CLUB DE LA REPUBLICA ARGENTINA

1o. **Castelar**, 3a., 56 kg., Argur y Corniche, cab. Carabela (N. Fernández), $ 4.20; ap. comb. 4/4 $ 8.80; 2o., Nari-Re; 3o., Señor Pipo; 4o. Arrazapado. N. P.: Brumos, Antorchero, Ibatin, Docechel, Lester y Guerioun. Vs. cps., ventaja mínima; 1m. 24s. Cuidador: Luis E. Crosato.

3a. carrera — 1100 metros
Premio JOCKEY CLUB DE ROSARIO

1o. **Nardelindo**, 4a., 57 kg., Nardelli y Estruendosa, cab. Santa Enriqueta (F. Lerma), $ 17.60; ap. comb. 1/5 $ 6.40; 2o. Agusnieve; 3o. Leipzig; 4o. As del Paco. N. P.: Príncipe Faizal, Ricardo Primero, Tesoro, Lunatón, Silverado, Bechio, Night Dream, Panguí, Mister Colman, y Markman. 1 1/2 cbza., ventaja mínima; 1m. 12s. 3/5. Cuidador: Elvio B. Banno.

4a. carrera — 1000 metros
Premio ASOCIACION DE CRONISTAS DE TURF

1a. **Compadrona**, 3a., 56 kg., Melindre y Guapa, cab. Newmarket (F. Patiño), $ 40.30; ap. comb. 3/5 $ 38.50; 2a. All Tod; 3a. Abrupta; 4a. Macsita. N. P.: Lardis, Micebrina, Maltraida, La Chonga, Miss Cristina, Cuyana Nata, Opinión, Nursia, Sicilica, Cayuhuelén, La Campana, Rapsodura, Chicota y Dry Ink. 1 1/2 cpos., 2 cpos., 1m.4s.3/5. Cuidador: Ramón Santillán.

5a. carrera — 1500 metros
Premio Especial COMISION NACIONAL DE HIPODROMOS

1o. **Vino Grata**, 3a., 56 kg., Winadrop y Galocha, cab. Nanina (A. A. Domínguez), $ 5.30; ap. comb. 2/6 $ 6.30; 2o. Brisbane; 3o. Siligril; 4o. Ballasto. N. P.: Luciano, Espumón y Diego Rey. 2 1/2 cpos., vs. cpos., 1m. 39s. Cuidador: Marcelino Domínguez.

6a. carrera — 1300 mts.
Premio Especial ASOCIACION COOPERATIVA DE CRIADORES DE CABALLOS S. P. C.

1a. **Nociva**, 3 a., 56 kg., Navicro y Arremolina, cab. Las Isletas (F. Patiño), $ 11; ap. comb. 1/3 $ 6.30; 2a. Maud; 3a. Brazadita. 4a. Ruletera. N. P.: Chuzona, Bonne Femme, Perla Gitana, Sweet Song, Mega, Centenaria, Flagelinda, Vutá Chadi, Doñata y Soligana. 4 cpos., 1/2 pezo., 1 m. 28s. 4/5. Cuidador: Ramón Santillán.

7a. carrera — 1400 metros
Premio JOCKEY CLUB DE BUENOS AIRES

1o. **Brillo**, 4 a., 57 kg., El Cimarrón y Espinuela, cab. Voltaire (J. C. Agüero), $ 7,20; ap. comb. 4/5 $ 31; 2o. Calibar; 3o. Tzarewitch; 4o. Sheraton. N. P.: Malhoyo, Colorino, Sanzú, El Alacrán, Tolión, Barbaricus, Caporale, Caldwell, Tin-Do, Little Prince y Bien Plantado. 1/2 pezo., 2 cpos., 1 m. 21s. 3/5. Cuidador: Aurelio Palacios.

8a. carrera — 2500 metros
Premio Clásico SAN JERONIMO

1o. **Piloto**, 5 a., 61 kg., Belimon y Qué Cosa, cab. La Cinchada, (G. Quintana), $ 85,50; ap. comb. 4/5 $ 19,10; 2o. Bonder; 3o. Barquichuelo. 4o. Pupilo; 5o. Karimito N. P.: Cañamazo, Truyui, Scotch Drink, Bañero, Campanario, Sonda, Guazuti, Deslizado, Cuñao y Cualón. 2 cpos., 1 1/2 cpo., 2m. 51s. 2/5. Cuidador: Feliciano Acosta.

La gran jornada de ayer distinguió al caballo Piloto

Ciruja obtuvo un clásico de trote

Una crecida cantidad de aficionados —muy superior a lo habitual— concurrió a la reunión de trote realizada por la Asociación Bonaerense de ese deporte, en su ecoenario de Hurlingham al norte.

En el transcurso de la jornada se corrieron siete pruebas, entre las que sobresalía el clásico Centauros. En el nombrado cotejo tomaron parte productos no ganadores y se impuso Ciruja, tras dura lucha en la recta final con Albin Athenes y Guaraní, a los que consiguió doblegar en los últimos metros.

Ciruja, es un hijo de Francis Lavrengo y Nº 15; fue conducido por A. Barilari, y empleó 2m.55s. para los 1800 metros que comprendía la prueba, registrando el discreto promedio de 1m.36s.2/5, para el kilómetro.

1a. carrera - 5a. categ. - 1800 m.

19	Fr/Nottingham	A. Donadio raya
2º	Gitano	C. Chávez raya
39	Rule	S. Rodríguez raya
4º	Silent G.	L. Galeano raya

N.P.: Alb Susan. Tiempo, 2m.53s. Promedio en 1000 m., 1m.36s.1/10. Francis Nottingham por Ironwood y Fr. Nymph. Criador, Bernardo L. Duggan.

2a. carrera - 4a. categ. - 1800 m.

19	Camalcán	L. Rocia 45m
2º	Mosquito	A. Guanini raya
39	Rocío	F. Giunta 45m
4º	Tendal	E. Campos 45m

N.P.: Atorzante. Tiempo, 2m.50s. 3 quintos. Promedio 1m.32s.2/5. Casmalén por Francis Private y Rosalía. Criador, Pedro M. Irigoyen.

3a. carrera - 3a. categ. - 1800 m.

1º	Cambiaso	J. Guariglia 15m
2º	Toro	M. Casalegio raya
3º	Soñana	C. Bohorquez raya
4º	Fr/Irene	H. Seeber raya

N.P.: Tesco, Cacique, Maleva y Mary Tiempo, 2m.45s.2/5. Promedio, 1m.31s.0/5. Cambiaso por Fangio y Paisana. Criador, Antonio Gusriglia.

4a. carrera - 3a. categ. - 1800 m.

19	Mister	A. Salsmendi 30m
2º	Albion Ems	C. Bohorquez 30m
3º	Disfraz	J. Scorzo 30m
4º	Ciclón	A. Alvarez 45m

N.P.: Fr. Private, Gina y Reservado. Tiempo, 2m.47s.2/5. Promedio, 1m.31s.2/5. Mister por Aristócrata y Mirella. Criador, Julio Cánepa.

5a. carrera - 3a. categ. - 1800 m.

19	Director	F. Manzoti 45m
2º	Navidad	A. Andreoli raya
3º	Fr. Iraquels	E. Espinosa 45m
4º	Azar	J. Sordo 30m

N.P.: Chúcaro Iguana e Instore Celbo. Tiempo: 2m.40s. Promedio 1m.28s.2/5. Director por Danny Direct y Mundana. Criador, Elena S. de Bengolea.

6a. carr. - Cl. Centauros - 1800 m.

19	Ciruja	A. Barilari 15m
2º	Alb. Athenes	C. Chiovino raya
3º	Guaraní	S. Rodríguez 20m
4º	Fr. Arawak	J. Follis 30m

N.P.: Talladora, Atanioche, Fr. Cándida, Aguilucho e Laurita. Tiempo 2m.55s. Promedio 1m.36s.2/5. Ciruja por Francis Lavrengo y Nº 15. Criador, Agustín Fitzimons.

7a carrera - 1a. categ. - 1800 m.

19	Pedroso	J. Calvo raya
2º	Fr. Larkspur	A. Rodríguez 45m
3º	Vagabundo	J. Follis 30m
4º	Fr. Lonsfellow	V. Torrisi 60m

N.P.: Marquesa y Madresalva. Tiempo 2m.52s. Promedio 1m.27s. 3 quintos. Pedroso por Francis Lavrengo y Nº 2. Criador, Agustín Fitzimons.

Se ordenaron dos jornadas platenses

LA PLATA. — En la Dirección Provincial de Hipódromos se realizaron las inscripciones para las reuniones que se harán en el hipódromo local el próximo domingo y el viernes 11 del actual.

Las dos jornadas prevén ocho carreras cada una, aun cuando en razón del número de anotados sin duda serán desdobladas algunas competencias.

DOMINGO 6

Premio Aclare, 1300 m.: Fairfield, Urso, Unare, Troilo, Gitanolin, Dondequiera, Artero, Riboot, Ave Roc, Neaberu, North Sea, Hilario, Bocaccio y Rafra. (15).

Premio Felpilla, 2100 m.: Heroicidad, Golleria, Melibea, Pagania, Alejandría, Esparcette, Surrender, Tumbaia, Las Tuvas, Pasarela, Edmeed, Lady Bell, Rada, Piratela, Cruceña, Orsa, Majada, Extraordinaria y Gil Buena. (19).

Premio Relumbrón, 1800 m.: Tout a Coups, Zagros, Rechifiador, Eterno, Llavero, Molcán, Harvey, Segapo, Bar France, Mismito, Turolino, Titánico, El Cosmonauta, Hu sero, Ergido, Nyandar, Epadol y Ejecutado. (18).

Premio Condesa, 1200 m.: Media Luna, Denina, Clayete, Goldy, Maluena, Sastada, Miss Gara, Gara Nelly, Gyasy Girl, Postura, Chamusquera, Arauca, Philomene, Trafilada, Pucuna, Profuma, Daboya, Metida, Virgi, Pedantona, Arriesga, Blood Card, Acentuada, Vémbi, Fatidud, C. Sofa, Pirontina, Bogotá, Godita, Filósofa, Manille, Pilchita, Barbete, Stefania, Muleta, Tramanana, Aprenai y Mariachu. (38).

Premio Colombia (Cl.), 1200 m.: Jalca, Payanca, La Barcarina, Tarawa, Hechizada, Tudor Melody, Matelda, Cocotte de Luxa, Londa y Talia. (10).

Premio Sin Nicotina, 1400 m.: Manjola, La Hierra, Bitra, Labra, Jesusa, Viste Doll, Omnimoda, Moñada, Scampi, Soruquita, Climson Glory, Menia, Nahora, Cimarosa, Deleitosa, Chilenita, Mucama, Molas, Ganancia, Amurca, Palizaria, Miss Pálida, Teuca, Vitarica, Tahua, Geralita, Cericote, Rávida y Peladita (29).

Premio Cristolino, 1400 m.: Luis Felipe, Inca Pido, Inca Tom, Tabacalero, Garatom, Sara Ruler, Nyangador, Mellizo, Tete Contreras, Kicker, Bellkey, Qué Zorro, Mont d'Or, Caviar, Carapachay, Transister y Empeño. (17).

Premio Churrinche, 1800 m.: Billetero, Lagomar, Pelicorto, Fagot, Aparcero, Sol d'Or, Astrakan, Chambergo, Antares, Capo di Monte, Egregio, Escobón, Bobitón, Saqueador, Captivator, Stand By, Malapalte, Cabalístico, Fuisse y Mont Petit Cheval. (20).

VIERNES 11

Premio Ovación, 1400 m.: Golleria, Parima, Mi Gurisa, Lauribe, Prensora, Perversa, Milesia, Barranca Azul, Beca, Divorciada, Sunny Queen, Cantimpla, Tigresa y La Calera. (14)

Premio Goyito, 2000 m.: Fairfield, Combate, Kilmorak, Atomical, Sao Chirino, Domador, Gara Soy, Redomón, Sucre, Golpeao, Aluvión, México, Felpeado, Silaveo, Pretty Good, Montagnaro, Dandy Bar, Daily Mail, Misolonghi, Benitín, Disco, Tonómetro y Adepto. (20).

Premio Juvencia, 1500 m.: Alberta, Apelada, Inca Tiva, Sin Nombre, Ciudad Feliz, Fértil, Harpía, Princesa Bivesco, Cotagaita, Volterra, Mi Anahí, Freyer, Princequina, La Carzosa, La Prudencia, Fatitud, Ce Soir, Solitude, Silver Cup, Hilada, Petica, Sepaza, Sabrera, Bella Opera, Targa, Sumbell y Miss Lula. (26).

Premio Leteo, 1100 m.: El Monito, Competrota, Cuticado, Cuifa, Magualón, Emigro, Ibáñez, Gallecuito, Chacho, Felopio, Entrecoejo, Cara Mua, Ferlin, Amontillado, Pájaro Gaucho, Adepise, Cucho, El Trastorno, Empulsado, Momora, Fenicia, Helena, Berrales, Mimosiño, Fulgurante, Mandón, Garapoli, Soy Lizero, Testudo, Larbroso, Petro, Muerziu, Mantiel, Chachito, El Calabrés, Dolfel, Montuvio, Mortiforo, Ejecutado, Aguillilo y El Macamo. (41).

Premio F. A. de S. de G. y Obs. F.A.S.O., 1600 m.: Fiore, Palette, Cantadeira, Pampoin, Comentada, Imprudencia, Brigada, Piacentera, Mitologie, Obstinante, Payanca, Crucigrema, Campañera, Austria, Guinea, Pirita, Lunch, Embrumée, Pregonera, La Dance y Lord. (21)

Premio Marlene, 1600 m.: Pitinga, Lisi, Stambuka, Gold Gras, Rojiza, Brigolona, Old Star, Reamar, Bruma, Azala, Murovia, Cocote de Luxe y Veranda. (13).

Premio Batelero, 1200 m.: Credo, Esquif, Esquire, Bufoso, Vinci, Garamanchel, Refrendo, Raiante, Chafario, Preludiar, Paso Macho, Cruceiro Tangolero, Trovador, Relato, Mar Bueno, Diálogo, Vinci, Costalete, Bobitón, Pizarro, Zas, Clarus, Atoqui, Meilleux, Bompri, Constantino, El Empresario y Swarthy. (29).

Premio Mirantón, 2300 m.: Valle Lindo, Inca Bravo, Caviar, Lve, Silvio Bey, Empeitre, Fantasmagórico y Hay Porqué. (8).

Vencieron Argentina y Chile en la copa Mitre

CARACAS, 30 (AP). — Argentina y Chile son semifinalistas en el campeonato sudamericano por la copa Mitre de tenis. Brasil, que era uno de los favoritos antes de iniciarse el certamen, se halla en posición difícil en el match de dobles, suspendido al finalizar el tercer set a causa de la lluvia. Los ecuatorianos Francisco Guzmán y Miguel Olvera aventajan a los brasileños José E. Mandarino y Carlos Fernandes por 6-1, 6-3 y 7-9, y los ganadores de este match se situarán con ventaja de 2-1. La declinación de Thomas Koch, enfermo, debilitó al equipo de Brasil en su match con el de Ecuador.

Las victorias de Argentina sobre Perú, y de Chile sobre Uruguay eran esperadas, y Argentina iguala con Colombia en la copa Colombia para niñas juveniles, y aventaja a Colombia en la copa Chile para niñas menores.

La lluvia obligó a postergar algunos matches y los delegados resolvieron que cuando un cotejo está definido en su resultado por 3-0, no se efectúen los últimos singles.

La eliminación de Brasil de la copa Alvaro Osorio, para mujeres, al ser vencido por Colombia, fue otra nota destacada de la reunión.

Los resultados

Copa Mitre, Argentina 3 v. Perú 0: M. Vázquez y E. Alvarez (A) vencieron a A. Acuña y T. González (P), 6-2, 6-3, 7-9 y 6-1. **Chile 3 v. Uruguay 0:** J. Filloi-P. Cornejo (Ch) a J. Pérez Alvarez-G. Sáenz (U), 6-0, 6-2 y 6-2. **Colombia 2 v. Venezuela 1:** J. Jairo-M. Velazco (C) a H. Hose-J. Plaza (V), 6-2, 4-6, 6-3 y 8-6. **Ecuador 1 v. Brasil 1:** F. Guzmán-M. Olvera (E) aventajaban a los brasileños J. Mandarino-C. Fernandes, por 6-1, 6-3 y 7-9 cuando se suspendió el juego por la lluvia.

Perú y Uruguay fueron eliminados de la copa Mitre y la Argentina y Chile son semifinalistas.

Copa Colombia. Argentina 1 v. Colombia 1: M. Fernández (C) a Inés Roget (A), 6-3 y 6-0, y Ana M. Cavadini (A) a E. Manrique (C), 6-1 y 6-1. **Brasil 3 v. Perú 0:** Gabriela Schroeder-Vera Cleto a Silvia Balbuena-Elizabeth Kleiln, 6-4 y 6-3. **Chile 3 v. Uruguay 0:** Mariana Gildemeister-Marcela Galleguillos a Jacqueline Barreiro-Lucila Mauro, 6-0 y 7-5. **Colombia 3 v. Venezuela 0:** Isabel Fernández de Soto-Gloria Manrique a Ana María Valdés-Vivian Glaser, 6-0 y 6-0.

Venezuela, Perú y Uruguay quedaron eliminados de la copa Colombia.

Copa Osorio. Colombia 3 v. Brasil 2: En los últimos singles, Isabel Fernández de Soto (C) batió a Vera Cleto (B), 3-5, 7-5 y 8-6, y Victoria Olguin (C) a Susana Petersen (B), 6-4 y 6-4. **Perú 3 v. Ecuador 1:** Virginia Cáceres (P) a María Icaza (E), 6-1 y 6-4. **Venezuela 3 v. Uruguay 2:** Mary Pulfak (U) a Norma Veal (V), 7-5 y 6-3, y Françoise Salvy (V) a E. de Martínez (U), 5-7, 6-3 y 6-3.

Copa Chile. Argentina 2 v. Colombia 0: Patricia Bianchi a E. Torres, 6-4 y 6-1, y Beatriz Araujo a Y. Ortiz, 6-2 y 6-1. **Brasil 2 v. Chile 0:** J. Andrade a S. Urroz, 6-2 y 6-3, y G. Schroder a S. Albagly, 7-5 y 6-0.

Modesto Vázquez

Elio Alvarez

Honradez

MEXICO, 30 (AP). — Los integrantes del team olímpico argentino de esgrima elogiaron públicamente la actitud de un automovilista mexicano, quien les devolvió un equipo completo que ellos habían extraviado.

Los deportistas argentinos ya habían dado por perdido al equipo en cuanto lo olvidaron en un automóvil que los trasladó desde el lugar de entrenamiento hasta la Villa Olímpica e ignoraban quién era el conductor.

Lo cierto es que éste devolvió el equipo y, además, se negó a identificarse; lo único que señaló es que lo devolvió con algunas horas de demora, pues por la noche no le permitieron la entrada en la Villa Olímpica.

Diversas informaciones

Asociación Cristiana de Jóvenes

Pasado mañana comenzará en la Asociación Cristiana de Jóvenes, Reconquista 439, un singular certamen deportivo denominado Almenco —alma, mente y cuerpo—, en el que participaran deportistas de hasta 65 años en 19 diversos deportes, tales como basquetbol, fútbol de salón, tenis de ping-pong, juegos de salón y voleibol, entre otros.

A once días de los Juegos

La llama olímpica está en América

(Radiofoto de AP para LA NACION)

Momento en que la llama olímpica es entregada en San Salvador a un oficial de la Armada Mexicana

SAN SALVADOR, Bahamas, 30 (AP). — La antorcha olímpica finalizó su viaje del Viejo al Nuevo Mundo y fue desembarcada en esta pequeña y somnolienta isla, donde parece que el tiempo se detuvo.

Cristobal Colón y sus cansados marineros avistaron por primera vez la isla el 12 de octubre de 1492. Alegría y ceremonias señalaron el arribo. Había tres naves —versiones modernas de las originales Pinta, La Niña y Santa María— en la bahía principal de la isla.

El lujoso transatlántico Francia C, con diplomáticos, funcionarios y deportistas a bordo, estaba anclado cerca del buque mexicano Durango, que llevará la antorcha en su etapa final de 700 millas a México.

La ceremonia de la entrega de la antorcha —por parte de los representantes españoles—, que fue traída por la nave Princesa, se efectuó en la franja arenosa de

Huracán, sobre la hora

De Melo obtuvo el único tanto en gran acción

Huracán 1 v. Estudiantes 0

Jugado anoche en San Lorenzo, donde Huracán actuó de local.

Arbitro: Oscar Veiró.

Huracán: R. R. Navarro; J. E. Diez, L. O. Mansueto, E. Cantú y O. Fernández; S. H. Viberti (capitán) y A. R. Dopacio; J. H. Olmedo, A. de Melo, M. Loayza y L. A. Vera. Guardavalla suplente, R. H. Irusta. Director técnico, Néstor Raúl Rossi.

Estudiantes de La Plata: G. M. Flores; O. M. Malbernat (capitán), R. A. Aguirre Suárez, R. H. Madero y J. H. Medina; C. S. Bilardo, C. O. Pachamé y N. Togneri; F. R. Ribaudo, M. N. Conigliaro y J. R. Verón. Guardavalla suplente, J. A. Oleynick. Director técnico, Osvaldo Juan Zubeldía.

Primer tiempo: No hubo goles.

Segundo tiempo: 43 minutos, Araquem de Melo (H).

Reserva: Huracán 1 v. Estudiantes 2.

Tercera: Huracán 2 v. Estudiantes 2.

Recaudación: 602.060 pesos.

Togneri no alcanza a cabecear, y en ágil salto contiene el arquero Navarro

El match

Como cierre de la cuarta jornada del campeonato nacional de fútbol, anoche se enfrentaron en San Lorenzo de Almagro Huracán y Estudiantes de La Plata. Desde un primer momento fue dable observar el estatismo con que actuaba el campeón de América, frente a la ambición de Huracán, que con hombres hábiles como Loayza y Olmedo procuró quebrar la cerrada última línea platense, siempre proclive a explotar la ley del off side. La primera jugada de mérito se produjo a los 18 minutos, cuando escapó Olmedo y cedió a Diez, que lo acompasaba. El centro del half fue conectado por Araquem de Melo sin puntería, perdiéndose magnífica oportunidad. En el otro sector, escapó Conigliaro, pero su centro no pudo ser rematado por Verón.

Sobre los 27 minutos, nuevamente Loayza protagonizó una acción lucida y cuando parecía quebrar en carrera a sus marcadores, surgió imprevistamente Bilardo, que lo despojó con la ayuda de Medina. En otra buena combinación, Araquem fue sorprendido en posición prohibida y a los 37 sobrevino la última jugada de peligro frente al arco de Flores. Loayza nuevamente sorteó la cerrada marcación de sus defensores, pero demoró inexplicablemente el remate final, dejando que Aguirre Suárez lo alcanzase y lo despojara. En el otro sector Togneri, llegó para recoger un centro de Verón, pero su shot pasó sobre el travesaño.

Segundo tiempo

Estudiantes ingresó en el segundo tiempo con renovados bríos y produjo sus únicos 15 minutos de buen juego. Navarro se arrojó a los pies de Conigliaro y a los 6 minutos el propio Conigliaro malogró una excelente ocasión por acomodarse con la pierna derecha. Su tiro final, forzado, pasó sobre el travesaño. Sobre los 9, Fernández falló en una "chilena" ante un centro de Togneri y Conigliaro, desde inmejorable posición, tiró sin puntería cuando se descontaba el tanto. Y a los 14 minutos, la última situación, que salvó Diez cuando el cabezazo de Conigliaro llevaba destino de red.

Pasado ese lapso, Huracán volvió a levantar su juego merced a la labor de Olmedo y Loayza. Medina trabó a Loayza dentro del área y a poco, Flores se arrojó a los pies de Olmedo.

Sobre los 27 se produjo una jugada que fue preanuncio de gol. Entró por la derecha Dopacio y tiró en forma rasante. La pelota sobrepasó a Flores, más pegó en la base de un poste y, Loayza, instintivamente, con el puño la envió a la red. Sólo por los 34 minutos, Estudiantes llegó con una acción neta. La combinación entre Conigliaro y Ribaudo lo finalizó el último con un remate sin puntería. Al final, el campeón de América decayó ostensiblemente y cuando restaban dos minutos, **Araquem de Melo**, luego de recibir de Olmedo, hizo pasar la pelota sobre la cabeza de Aguirre Suárez y antes de que tocara el suelo, la impulsó recíamente a la red. Fue un gol realmente *notable*.

Permiso a Estudiantes

La AFA autorizó a Estudiantes de La Plata a jugar pasado mañana por la noche en su cancha con Universidad de Chile, match desquite del efectuado hace unas semanas en Santiago.

Media máquina

El campeón de América, que parecía haber revivido al influjo de la tremenda responsabilidad que asumía ante los aficionados argentinos frente al campeón de Europa, tornó ayer a esa producción anodina que parece ser privativa de los que desgastan energías en empresas mayores. Salvo los primeros 15 minutos del segundo tiempo, en que levantó ostensiblemente su ritmo de juego, en el resto del match no pasó de una *media* marcha tan ineficaz como inarmónica, de suerte que Huracán, con la persistencia de una plausible voluntad, logró, casi sobre la media hora, el premio que merecía.

El excesivo retraso de Bilardo permitió que los volantes de Huracán —Dopacio, Viberti y Olmedo, tirado éste siempre atrás— superaran a Pachamé y Togneri. Empero, la solidez de las últimas líneas de ambos esterilizó los desvaídos intentos de vulnerar las vallas, por lo que la primera etapa pasó sin pena ni gloria.

Cuando el team perdedor atacó, el match ganó en movilidad. Pero resultó evidente que a Estudiantes le costaba salir de esa media marcha, que favorecía los planes de Loayza y Melo, de por sí lentos. Olmedo creció en eficacia y así fue como Estudiantes comenzó a ceder terreno, aunque Flores no conoció angustias. Togneri y Pachamé no tomaban a sus marcas y Conigliaro era sorprendido siempre en off-side. Y sobre la hora llegó, como un regalo para los ojos, el tanto del delantero brasileño. La forma en que Araquem de Melo sorteó a Aguirre Suárez y como proyectó con violencia la pelota al gol, fue una verdadera gema futbolística.

River Plate pidió jugar el domingo

Para el viernes próximo estaba previsto el televisado del match por el campeonato Nacional entre River Plate y Lanús. Pero la entidad de Núñez no tiene su estadio en las condiciones exigidas por la Municipalidad para encuentros nocturnos.

De ahí que el presidente de la institución, escribano Julián William Kent, y el delegado Angel Di Carlo entrevistaran anoche al interventor en la Asociación del Fútbol Argentino, señor Armando Ramos Ruiz, con el fin de solicitarle el traslado del partido para el domingo a las 10.30 sin perder el derecho de televisado.

Además, aquellos hablaron con el representante de Canal 7 —el señor Horacio Aiello lo hizo también con Ramos Ruiz— para refirmar su solicitud. En principio no habría inconvenientes en acceder a la posición de los ritabeverplatenses. La emisora estatal hará gestiones ante los avisadores para trasladar el programa del viernes al domingo.

Hasta aquí lo normal en una tramitación. Pero el problema no es tan simple para la AFA ni para Canal 7, pues River presentó hace unos días una nota pidiendo la revisión total del televisado de los partidos, por entender que la entidad es perjudicada en sus intereses. Para poner la instalación eléctrica en condiciones tendrá que invertir alrededor de 8.000.000 de pesos para dotar a las dependencias interiores de las luces y seguridades necesarias, amén de la obligación de contar con una segunda boca de alimentación de fuerza motriz o bien tener un grupo electrógeno suplementario. Por otra parte continuar el televisado de los viernes —River tiene acordado cuatro jornadas— se verán perjudicados los intereses de los platcistas y socios, en su mayoría impedidos de presenciar los matches.

Pero todo no para ahí Detrás de la posición de River Plate está también Racing y otros clubs. Si la intervención y Canal 7 permiten una y otra vez la modificación del día de los encuentros desaparecería el viernes como fecha para la TV y habría que establecer la del domingo matinal, no siempre compensada por el sistema publicitario.

Incorporó tres jugadores

Independiente Rivadavia, de Mendoza, haciendo valer una disposición de la AFA, inscribió a los jugadores Miguel Angel Guzmán y Oscar Lamelza, obtenidos en arriendo del Club San Martín y a Mario Carmelo Herrera, de Deportivo Maipú, de la Liga Mendocina.

Cambio de horario: 16.15

Como el sábado próximo por la noche se adelantará la hora en todo el país, desde el domingo se modificará el horario para los encuentros de los campeonatos Promocional y Nacional. La intervención de la AFA fijará el de las 16.15. Para los del sábado venidero no habría alteración. Seguirían a las 15.30.

Premio a los bahienses

Los jugadores de Huracán, de Bahía Blanca, pese a perder ante River Plate, fueron retribuídos con 100.000 pesos, por haberles correspondido el 70 por ciento de la recaudación.

Protesta

Dos representantes de la AFA, el Dr. Aldo Porri y el señor Juan José Russo, viajarán a México con el fin de intervenir en el congreso de la Confederación Sudamericana. Además de los temas habituales, abordarán la modificación del torneo por la copa Libertadores de América. Pero, trascendió, se plantearán los excesos de las publicaciones británicos por el reciente match Estudiantes-Manchester United. Llevarán una copia del video de Canal 7 y numerosas fotografías del cotejo, en especial de la jugada del gol anulado por el árbitro Hugo Sosa Miranda, para certificar el normal desarrollo del partido. Asimismo, solicitarán amplias garantías para el segundo encuentro del 16 del actual, así como ante el congreso de la FIFA, que se reunirá en Guadalajara.

Pronostícanse probables lluvias para esta noche

Fueron bastante buenas las condiciones meteorológicas registradas en la jornada de ayer en la Capital Federal y zonas cercanas. La escasa nubosidad observada durante casi todo el día no impidió que el Sol brillara en algunos momentos con un cielo completamente despejado.

En horas de la madrugada y por la mañana temprano prevaleció el tiempo fresco, pero a medida que transcurrieron las horas la temperatura subió en forma considerable. La máxima anotóse a las 14.15, con 20.4 grados, y la mínima fue de 7,8 grados a las 5.50. La humedad alcanzó mareas elevadas y osciló entre el 95 y 50 por ciento

En el interior, con excepción de lluvias muy ligeras producidas en zonas apartadas de las provincias de Río Negro, Chubut y Tierra del Fuego, registróse buen tiempo. Se produjeron heladas en regiones de Mendoza y sudeste de Buenos Aires. Las marcas termométricas se mantenían relativamente elevadas en la zona central y provincias del Noroeste, mientras que una masa de aire frío avanzaba desde el extremo sur de la Patagonia. Es de hacer notar que en Mar del Plata se registraron 2 grados por debajo del nivel de congelación.

Para hoy el Servicio Meteorológico Nacional anticipa tiempo bueno, con nubosidad y temperatura en aumento y probables lluvias hacia la noche, con una máxima y mínima estimadas en 21 y 13 grados, respectivamente.

Pronóstico del Servicio Meteorológico Nacional válido hasta hoy a las 24

Capital Federal y alrededores

Para hoy: Bueno, con nubosidad y temperatura en aumento. Probabilidad de algunas lluvias hacia la noche. Vientos leves del Norte, cambiando hacia la noche al Noreste. Temperatura máxima pronosticada, alrededor de 21 grados; mínima, 13 grados.

Perspectiva para mañana: Nublado, con tiempo algo inestable, luego mejorando. Descenso de temperatura.

En las provincias

Para hoy: Este, centro y norte de Buenos Aires, sur de Santa Fe y sur de Córdoba: Bueno. Nubosidad y temperatura en aumento. Lluvias aisladas hacia la noche.

Sudoeste de Buenos Aires, La Pampa y San Luis: Nublado, luego mejorando. Moderado descenso de temperatura.

Entre Ríos, centro de Santa Fe, norte de Córdoba y La Rioja: Bueno, con temperatura y nubosidad en aumento. Tiempo desmejorando durante la noche.

Corrientes, norte de Santa Fe, Chaco, Formosa, Misiones, Santiago del Estero, Tucumán, Salta y Jujuy: Bueno. Temperatura en ascenso.

Catamarca: Bueno. Poco cambio de temperatura.

Mendoza, San Juan y La Rioja: Aclarando parcialmente. Moderado descenso de temperatura.

Río Negro, Neuquén y Chubut: Parcialmente nublado. Descenso de temperatura.

Perspectiva general para mañana: Norte de Buenos Aires, sur del litoral fluvial y zona central: Nubosidad variable. Tiempo algo inestable, luego mejorando. Moderado descenso de temperatura.

Sur de Buenos Aires: Parcialmente nublado. Descenso de temperatura.

Cuyo: Parcialmente nublado. Temperatura normal.

Norte del país: Caluroso, con tiempo desmejorando.

Ayer en la Capital y alrededores

Temperatura, humedad, presión, vientos y cielo

Hora	Temp.	Hum. Pres. %	Baro.	Vientos*
3	9,2	90	760,9	calmo
6	8,0	95	761,0	calmo
9	16,5	56	761,0	NNE-9
12	19,1	57	759,8	NE-8
15	19,6	51	757,2	NE-20
17	19,2	60	756,8	NNE-15
19	18,3	64	757,1	NE-8
21	17,4	72	757,5	NE-12
23	16,6	71	717,0	NNE-10

(*) Dirección y kilómetros por hora.

Máxima: 20,4, a las 14.15

Mínima: 7,8, a las 5.50

Cielo: A las 3, despejado; a las 6, despejado; a las 9, cirras 6; a las 12, cirrus y cumulus 4 y 2; a las 15, cirrus y altocumulus 4 y 2; a las 17, cirrus y alto-cumulus 5 y 2; a las 19, cirro-stratus 5; a las 21, cirro-stratus 4, y a las 23, parcialmente nublado.

CLUB DE POLO "LOS INDIOS"

Abierto, Copa General Don José de San Martín y Copa 12 de Octubre

MARTES 2 - A LAS 14.30 HS.

Coronel Suárez	vs.	Rancho-El Tata
Tortugas-Aurora	vs.	Indios-Santa Catalina
La Primavera	vs.	Mar del Plata

Todos en SAN MIGUEL

Si Ud. es dueño de la MEJOR CANTINA ya conoce el MEJOR VINO!

BATTAGLIA

El viejo vino del barril!

Asegúrese al pedir Battaglia: haga sus pedidos únicamente a 772-3051/55 (Barriles 55-9762)

Casa LAZARO COSTA S.R.L.

Servicios de Calidad

CALLAO Y SANTA FE 44-1778 y 42-9871/72 — RIOJA 280 97-8000 y 97-0091/92

— AVISOS FUNEBRES —

— SEPELIOS —

ALBERTO BIGIO, q. e. p. d., falleció el 30/9/68. — Su esposa, Margarita Tawil; sus hijos Daniel, Jorge y Diana; sus hermanos Chalom, Rafael, Eduardo, Sully y Zaki; hermanos políticos, tíos, sobrinos, primos y demás deudos, y su fiel servidora Carola Paz, invitan a acompañar sus restos al cementerio de Ciudadela hoy a las 9.30 hs. C|d., Pueyrredón 923, 2º "A". S.

ALBERTO BIGIO, q. e. p. d., falleció el 30/9/68. — Chalom Bigio, Paulina Harari Nahem de Bigio y flia. invitan a acompañar sus restos al cementerio de Ciudadela hoy a las 9.30 hs. Casa de duelo, Pueyrredón 923, piso 2º, dpto. "A". S.

ALBERTO BIGIO, q. e. p. d., falleció el 30/9/68. — Rafael Bigio, María Harari Nahem de Bigio y flia. invitan a acompañar sus restos al cementerio de Ciudadela hoy a las 9.30 horas. Casa de duelo, Pueyrredón 923, piso 2º, dpto. "A". S.

ALBERTO BIGIO, q. e. p. d., falleció el 30/9/68. — Eduardo Bigio, Sarita Dabbah de Bigio y flia. invitan a acompañar sus restos al cementerio de Ciudadela hoy a las 9.30 horas. Casa de duelo, Pueyrredón 923, piso 2º, dpto. "A". S.

ALBERTO BIGIO, q. e. p. d., falleció el 30/9/68. — Vitalis Behar y Selly Bigio de Behar y flia. invitan a acompañar sus restos al cementerio de Ciudadela hoy a las 9.30 horas. Casa de duelo, Pueyrredón 923, piso 2º, dpto. "A". S.

ALBERTO BIGIO, q. e. p. d., falleció el 30/9/68. — Zaki Bigio y Renée Safdie de Bigio y flia. invitan a acompañar sus restos al cementerio de Ciudadela hoy a las 9.30 hs. C|d., Pueyrredón 923, 2º piso, dpto. "A". S.

ALBERTO BIGIO, q. e. p. d., falleció el 30/9/68. — Sus cuñados José M. Daian, Raquel Tawil de Daian, Dr. Ricardo S. Tawil, Sarita Levy de Tawil, Marcos Safdie, Esther Tawil de Safdie, Saúl Harari Nahem, Rosa Tawil de Harari Nahem, Enrique Harari Nahem y Renée Tawil de Harari Nahem invitan a acompañar sus restos al cementerio de Ciudadela hoy a las 9.30 hs. C|d., Pueyrredón 923, 2º A. S.

ALBERTO BIGIO, q. e. p. d., falleció el 30/9/68. — José A. Tawil y flia. invitan a acompañar sus restos al cementerio de Ciudadela hoy a las 9.30 hs. C|d., Pueyrredón 923, 2º A — S.

ALBERTO BIGIO, q. e. p. d., falleció el 30/9/68. — Sus sobrinos Enrique Behar, Vilma Attie de Behar y flia invitan a acompañar sus restos al cementerio de Ciudadela hoy a las 9.30 hs. C|d., Pueyrredón 923, 2º A. S.

ALBERTO BIGIO, q. e. p. d., falleció el 30/9/68. — Sus sobrinos Saúl Dwek, Lisette Behar de Dwek y flia. invitan a acompañar sus restos al cementerio de Ciudadela hoy a las 9.30 hs. Casa de duelo, Pueyrredón 923, piso 2º, Dpto. A.

ALBERTO BIGIO, q. e. p. d., falleció el 30/9/68. — Sus sobrinos Jack Hanna, Sarita Bigio de Hanna, Jaime Cotton, Alicia Bigio de Cotton, invitan a acompañar sus restos al cementerio de Ciudadela hoy a las 9.30 hs. Casa de duelo, Pueyrredón 923, piso 2º, Depto. A.

ALBERTO BIGIO, q. e. p. d., falleció el 30/9/68. — Su primo Miguel F. Bigio y Flia. invitan a acompañar sus restos al cementerio de Ciudadela hoy a las 9.30 hs. Casa de duelo, Puyrredón 923, piso 2º, Dto. A.

ALBERTO BIGIO, q. e. p. d., falleció el 30/9/68. — Su primo Simón F. Bigio y Flia. invitan a acompañar sus restos al cementerio de Ciudadela hoy a las 9.30 hs. Casa de duelo, Puyrredón 923, piso 2º, Dto. A.

ALBERTO BIGIO, q. e. p. d., falleció el 30/9/68. — Su primo Eduardo F. Bigio y Flia. invitan a acompañar sus restos al cementerio de Ciudadela hoy a las 9.30 hs. Casa de duelo, Puyrredón 923, piso 2º, Dto. A.

ALBERTO BIGIO, q. e. p. d., falleció el 30/9/68. — Su primo José F. Bigio y Flia. invitan a acompañar sus restos al cementerio de Ciudadela hoy a las 9.30 horas. Casa de duelo, Puyrredón 923, 2º piso, Dto. A.

ALBERTO BIGIO, q. e. p. d., falleció el 30/9/68. Su querido amigo Jack Ades y Flia. invitan a acompañar sus restos al cementerio de Ciudadela hoy a las 9.30 horas. Casa de duelo, Puyrredón 923, piso 2º, Dto. A.

ALBERTO BIGIO, q. e. p. d., falleció 30/9/68. — El directorio de Tour Once S. A. invitan a acompañar sus restos al cementerio de Ciudadela hoy a las 9.30. C|d., Puyrredón 923, 2o. "A". S

ALBERTO BIGIO, q. e. p. d., falleció el 30/9/68. — Bigio Construcciones S. C. A. invita a acompañar sus restos al cementerio de Ciudadela hoy a las 9.30. C|d., Puyrredón 923, 2o. "A". S

ALBERTO BIGIO, q. e. p. d., falleció el 30/9/68. — El directorio de Bira S. A. invita a acompañar sus restos al cementerio de Ciudadela hoy a las 9.30 hs. C|d., Puyrredón 923, 2o. "A". S

ALBERTO BIGIO, q. e. p. d., falleció 30/9/68. — La razón social Rafael Bigio invita a acompañar sus restos al cementerio de Ciudadela hoy a las 9.30 hs. C|d., Puyrredón 923, 2o. "A". S

ALBERTO BIGIO, q. e. p. d., falleció 30/9/68. — Importación Albatros, Ushuaia, Tierra del Fuego, invita a acompañar los restos de su infatigable colaborador al cementerio de Ciudadela hoy a las 9.30 hs. C|d., Puyrredón 923, 2o. "A". S

ALBERTO BIGIO, q. e. p. d., falleció 30/9/68. — El estudio del Dr. Ricardo S. Tawil invita a acompañar sus restos al cementerio de Ciudadela hoy a las 9.30 hs. C|d., Puyrredón 923, 2o. "A". S

ALBERTO BIGIO, q. e. p. d., falleció 30/9/68. — El estudio del Dr. Mauricio Héctor Daian invita a acompañar sus restos al cementerio de Ciudadela hoy a las 9.30 hs. C|d., Puyrredón 923, 2o. "A". S

ARMANDO RAMON CLADERA, q. e. p. p. d., falleció en Villars (B. As.) el 30/9/68, c. a. s. r. y b. p. — Su esposa, María Esther de Cladera; su hijita Alicia María Julián; sus madre, Francisca G. de Cladera; hermanos, hermanos políticos, tíos, sobrinos, primos y d|d. invi|a a acompañar sus restos al cementerio de Marcos Paz hoy a las 15.30 hs., previo responso en la iglesia parroquial de Moros Paz. C|mort., Villars (Bs. As.). — Casa Angel Mirás. S

AMALIA ELVIRA TSCHIRCH VDA. DE DEFORTE, q. e. p. d., falleció el 30/9/68, c. a. s. r. y b. p. — Su sobrina Angélica Lavagnino de Pilorge; sobrino político Tte. Cnel. Oscar Víctor Pilorge; sobrinos nieta Silvia Susana; hermanos Dr. Carlos Tschirch, María T. de Lemme y Ema T. de Del Moral; sobrinos políticos y demás deudos invitan a acompañar sus restos al cementerio de Chacarita hoy a las 11 hs. C|mort., Pedro Merán 3515. — Luchetti Hnos. St.

MARIA MAGDALENA SINAGRA DE LADE, q. e. p. d., falleció en Quilmes el 30/9/68. — Su esposo, Leopoldo Lade y demás deudos invitan a sus relaciones a acompañar sus restos al cementerio local hoy a las 17 hs. C|mort., Primera Junta 205, Quilmes. — Cochería Roverano. S.

JOSE FEITO, se durmió en la paz del Señor el 30/9/68. — Su Angela; sus *hermanos* Tomás y Benito; hermanos políticos Ramón, Horacio, Mario y Carmen Zugasti, Nélida Dora Z. de Mansilla, María Delia Z. de Castro, Encarnación Z. de Marcovecchio y Rosalía Ferreyra de Feito; sobrinos y d|d. invitan a acompañar sus restos al C. de la Chacarita hoy a las 10.30 hs. C|m., Valdenegro 3180. — Casa Lázari Costa. S

AURORA LOPEZ DE FORMISANO, q. e. p. d., falleció el 30/9/68. — Su esposo, Américo Formisano; su hijo Arturo; hijas políticas Marta Greco de Formisano y Elvira Tambella de Formisano; nietos Eduardo y María Laura; hermana política, sobrinas y demás deudos invitan a acompañar sus restos al cementerio de Lomas de Zamora hoy a las 11 hs. C|mort., Rivera 954, Lomas de Zamora. — Servicio Casa Medina Hnos., R. Franco 42, R. de Escalada, T. E. 242-1287.

AIDA DELUCCHI DE GALOTTO, q. e. p. d., falleció 30/9/68. —Su esposo, Roque Galotto; hijos Alicia Nelly Galotto de Della Chiesa, Adelia Alba Galotto de Tabanera, Galo Galotto, Ariana Elsa Galotto de Craviotto y Nicolás Pedro Galotto; hijos políticos Abelardo Tabanera, Anita Carolina Piaul de Galotto, Oscar Eduardo Craviotto y Ermelina Juana Di Massi de Galotto; hermano Pedro Delucchi; sobrinos, primos y d|d. inv. a acomp. sus restos al C. Chacarita hoy a las 11 hs. C|m., Fco. Lacroze 3908. — Servicio Casa Sierra.

AIDA DELUCCHI DE GALOTTO, q. e. p. d., falleció 30/9/68. — Sus nietos Armando Alfredo y Graciela Juana Della Chiesa; Roque Eduardo Galoto; Alicia Teresa Tabanera, Ariadna María José y Roxana Raquel Craviotto; María Gabriela, Marcelo Luis Antonio y Guillermo Nicolás Galotto; nieta política María Ana Bulkner de Galotto; bisnieto Pablo Eduardo Galotto, invitan a acomp. sus restos al C. Chacarita hoy a las 11 hs. C|m., Fco. Lacroze 3908. — Servicio Casa Sierra.

AIDA DELUCCHI DE GALOTTO, q. e. p. d., falleció 30/9/68. — La razón social R. Galotto e Hijo participa el fallecimiento de la d|a. acomp. sus restos al C. Chacarita hoy a las 11 hs. C|m., Fco. Lacroze 3908. —Servicio Casa Sierra.

AIDA DELUCCHI DE GALOTTO, q. e. p. d., falleció 30/9/68. — Roque Carlos Gerardo Galotto, socio gerente de Keope S.R.L., participa el fallecimiento de su señora madre y suegra, acomp. sus restos al C. Chacarita hoy a las 11 hs. C|m., Fco. Lacroze 3908. — Servicio Casa Sierra.

AIDA DELUCCHI DE GALOTTO, q. e. p. d., falleció 30/9/68. — La farmacia San Antonio de Roulogne Inv. a acomp. s|rest. al C. Chacarita hoy a las 11 hs. C|m., Fco. Lacroze 3908. — Servicio Casa Sierra.

Dr. EVARISTO GUILLERMO THURSARRI, q. e. p. d., falleció en Mar del Plata el 30 de setiembre de 1968, c. a. s. r. y b. p. — Su esposa, Julia Celina Giménez de Thursarri; sus hijos Selva Inés y Fernando Guillermo; sus hermanas Irma, Raúl y Oscar; su madre política, Josefa Evans de Giménez; hermanos políticos, sobrinos y primos participan que su fallecimiento y que sus restos serán inhumados hoy a las 10 hs. en el Cementerio Parque, de Mar del Plata. Casa de duelo, Corrientes 2641, 1º "D". — Servicio Casa Samoiedo. Rapidito Yrigoyen 2056, Mar del Plata. S.

JULIO ARGENTINO MEANA BUNGE, q. e. p. d., falleció en Banfield el 30/9/68. — Su esposa, Amelia Luisa Negrete de Meana Bunge; hijas María Angélica y María Alicia; hermanos Alejandro Félix, Victoria y Guillermo Segundo; hermanos políticos, sobrinos, primos y d|d. invitan a acompañar sus restos al cementerio de la Recoleta hoy a las 15 hs. C|mort., Alem 1775, Banfield. — Servicio Pepe Medina y Cía. Franco 60 R. de Escalada, T. E. 242-3120.

SEBASTIAN MELITA, q. e. p. d., falleció el 30/9/68, c. a. s. r. y b. p. — Sus sobrinos Salvador y María; hijos políticos Rafael Di Leo y Alfonso Catuogno; nietos, hermanos, hermanos políticos, sobrinos, primos y d|d. invitan a acompañar sus restos al cementerio de Avellaneda hoy a las 14.30 hs. C|mort., Liniers 132, Bernal. — Cochería Mitre.

CARLOS ROQUE MORENA, q. e. p. d., falleció el 30/9/68. — La razón social Interco SRL., y su personal participan el fallecimiento de su digno fundador y director e invitan a acompañar sus restos al Cem. de Chacarita hoy 11 hs. desde la casa velatoria, Malabia 1662. — Casa Vilgili. S

JOSE SANTOS RODRIGUEZ, q. e. p. d., se durmió en la paz del Señor el 30/9/68. — Su esposa, Eva Tricci; hija Rita Laura; su Sra. madre, Filomena Ayude Vda. de Rodríguez; hermanos Segunda R. Vda. de Quinteros, Angustia R. de Turco, Pura R. Vda. de Castro, Silvina R. de Monferratto, Francisco, Argemiro, Antonio y Osvaldo; hermanos políticos, sobrinos y d|d. invitan sepelio C|Chacarita hoy 15 hs. Hogar de duelo, José Ingenieros 2867. — Rito funerario: Empresa San Telmo, Bolívar 857, T. E. 34-5188. S.

JOSE PATIÑO CERDEIRA, q. e. p. d., falleció el 30/9/68. — Casa Patiño invita a acompañar los restos de su digno socio al cementerio de Chacarita desde casa velatoria, Cangallo 3253, hoy a las 15.30 hs. Se ruega no enviar flores. C|duelo, Junín 1255. — Casa Lázaro Costa. S

JOSE PATIÑO CERDEIRA, q. e. p. d., falleció el 30/9/68. — El personal de Casa Patiño invita a acompañar sus restos al cementerio de la Chacarita desde casa velatoria, Cangallo 3253, hoy a las 15.30 hs. Se ruega no enviar flores. C|duelo, Junín 1255. — Casa Lázaro Costa. S

JOSE PATIÑO CERDEIRA, q. e. p. d., falleció el 30/9/68. — El personal de casa Patiño invita a acompañar sus restos al cementerio de la Chacarita desde casa velatoria, Cangallo 3253, hoy a las 15.30 hs. Se ruega no enviar flores. C|duelo, Junín 1255. — Casa Lázaro Costa. S

MIGUEL PEREZ PRINA, q. e. p. d., falleció el 30/9/68, c. a. s. r. — Su Sra. madre, María A. Prina de Magistrali; su padre, Carlos Magistrali; su hijo Carlos A. Pérez; hija política Sylvia P. de Pérez; nietitas, su hermano Juan José; hija política, tíos, sobrinos, sobrinas, primos y d|d. invitan sepelio C|Chacarita hoy 11 hs. desde la sala velatoria, Malabia 1662. — Casa Vilgili. S

MIGUEL PEREZ PRINA, q. e. p. d., falleció el 30/9/68. — La razón social Interco SRL., y su personal participan el fallecimiento de su digno fundador y director e invitan a acompañar sus restos al Cem. de Chacarita hoy 11 hs. desde la casa velatoria, Malabia 1662. — Casa Vilgili. S

JOSE PATIÑO CERDEIRA, q. e. p. d., falleció el 30/9/68. — El personal de Casa Patiño invita a acompañar sus restos al cementerio de Chacarita desde casa velatoria, Cangallo 3253, hoy a las 15.30 hs. Se ruega no enviar flores. C|duelo, Junín 1255. — Casa Lázaro Costa. S

ARMANDO RAMON CLADERA, q. e. p. p. d., falleció en Villars (B. As.) el 30/9/68, c. a. s. r. y b. p. — Su esposa, María Esther de Cladera; su hijita Alicia María Julián; sus madre, Francisca G. de Cladera; hermanos, hermanos políticos, tíos, sobrinos, primos y d|d. invi|a a acompañar sus restos al cementerio de Marcos Paz hoy a las 15.30 hs., previo responso en la iglesia parroquial de Moros Paz. C|mort., Villars (Bs. As.). — Casa Angel Mirás. S

GABRIEL FRANCISCO PEREZ ROMAN, q. e. p. d., fall. 30/9/68. — Su esposa, Josefa Garrido; sus hijas Ofelia M. P. de Martínez e Irma P. de Aufranc; hijos pol. Enrique G. Martínez y Carlos A. Aufranc; sus nietos Julián, Mariano y Fernando Aufranc; hermanos, hermanos pol., sobrinos, primos y d|d. inv. sep. C|Chacarita hoy a las 15 hs. C|m., Elpidio González 3151. — Casa Carlos Tarulla. S.

ALEJANDRO MARCOS RONCATI, q. e. p. d., fall. el 29/9/68, c. a. s. r. y b. p. — Su esposa, María Merida; su hijo Jorge Enrique Roncati; su hija pol. Alicia María Mosto; su nieta Inés; sus hnos. Héctor, José Carlos y Argentina R. de Salvarezza; hnos. pol. Carmen, Victoria y Manuel Antonio Merida; sus ahijadas, primos, sobrinos y d|d. participan su fallecimiento e invitan al sepelio de sus restos hoy a las 10 hs. en el cementerio de Flores, previa misa de cuerpo presente en la parroquia Reina de los Apóstoles (Avellaneda 2679). C|m., Gaona 2850, B. Cattaneo y Cía. St.

ALEJANDRO MARCOS RONCATI, q. e. p. d., fall. el 29/9/68, c. a. s. r. y b. p. — Casa Roncati participa su fallecimiento e invita al sepelio de sus restos hoy a las 10 hs. en el cementerio de Flores, previa misa de cuerpo presente en la parroquia Reina de los Apóstoles (Avellaneda 2679). C|m., Gaona 2850. — Cattaneo y Cía.

ALEJANDRO MARCOS RONCATI, q. e. p. d., fall. el 29/9/68, c. a. s. r. y b. p. — El personal de Casa Roncati participa su fallecimiento e invita al sepelio de sus restos hoy a las 10 hs. en el cementerio de Flores, previa misa de cuerpo presente en la parroquia Reina de los Apóstoles (Avellaneda 2679). C|m., Gaona 2850. — B. Cattaneo y Cía. St.

HILDA MELAMUD DE ROSENZVIT, q. e. p. d., falleció el 30/9/68. — Su esposo, Héctor A. Rosenzvit; sus hijos Irene, Darío y Gabriel; su madre política, Ana P. de Rosenzvit, invitan al sepelio a realizarse hoy en el cementerio de La Tablada a las 10 hs. C|m., Paraná 280, piso 19, Capital. S

HILDA MELAMUD DE ROSENZVIT, q. e. p. d., falleció el 30/9/68. — Sus hermanos políticos participan su fallecimiento e invitan a acompañar sus restos al Cementerio Israelita de Tablada. Casa mortuoria: Paraná 280, 1º A.

HILDA MELAMUD DE ROSENZVIT, q. e. p. d., falleció el 30/9/68. — Sus tíos León y Esther Grunberg, Anita S. de Finkelstein, Anita K. de Serebrisky, Ernesto y Rosita Grunberg; primos Hilda, Graciela y Eduardo Perelstein, Silvia B. de Villa (a.), Alberto Villa (a.), Cecilia Braslavsky y su abnegada Dora Hayes participan su fallecimiento e invitan a acompañar sus restos hoy a las 10 horas al cementerio de La Tablada. C|m., Paraná 280.

HILDA MELAMUD DE ROSENZVIT, q. e. p. d., falleció el 30/9/68. — El directorio de "I.V.I.S.A." invita a acompañar sus restos hoy a las 10 hs. al cementerio de La Tablada, C|m., Paraná 280, piso 19, Capital. S

HILDA MELAMUD DE ROSENZVIT, q. e. p. d., falleció el 30/9/68. — El personal de "I.V.I.S.A." invita a acompañar sus restos hoy a las 10 hs. al cementerio de La Tablada. C|m., Paraná 280, piso 19, Capital. S

HILDA MELAMUD DE ROSENZVIT, q. e. p. d., falleció el 30/9/68. — Rafael Melamud participa el fallecimiento de su sobrina e invita a acompañar sus restos al Cementerio Israelita de Tablada. Casa mortuoria: Paraná 280, 1o. A.

HILDA MELAMUD DE ROSENZVIT, q. e. p. d., falleció el 30/9/68. — Peletería Fémina participa el fallecimiento de su sobrina e invita a acompañar sus restos al Cementerio Israelita de Tablada. Casa mortuoria: Paraná 280, 1o A.

HILDA MELAMUD DE ROSENZVIT, q. e. p. d., falleció el 30/9/68. — El personal de Peletería Fémina participa su fallecimiento e invita a acompañar sus restos al Cementerio Israelita de Tablada. Casa mortuoria: Paraná 280 1º A.

HILDA MELAMUD DE ROSENZVIT, q. e. p. d., falleció el 30/9/68. — Sus amigos Beto y David Abiner y Delia y Teodoro Leiserson, participan su fallecimiento y que sus restos serán inhumados hoy en el cementerio de Tablada a las 10 hs. C|velatoria, Paraná 280.

ANGELICA CONDE DIANA DE SANTA COLOMA, q. e. p. d., falleció en Mercos el 29 de septiembre de 1968, c. a. s. r. y b. p. — Sus hermanos Ricardo y Emma Conde Diana; su hermana política Aurelia Sivori de Conde Diana; sobrinos Armando y Haydée Conde Sivori, Angela Conde Díaz de Abrastury y César Conde Díaz; sobrinos políticos, sobrinos nietos, sobrinos bisnietos, sus primos Diana, Sorrentino Diana y Sitter Diana; primos políticos y demás deudos invitan a acompañar sus restos al cementerio local hoy a las 10.30 h

Avisos Agrupados

Por centim. de columna: composición tipográfica únicamente. $ 1.200; con grabados, $ 1.300. Descuento por pago antes de la public. 5 %

Propiedades urbanas

Compra-venta, hipotecas o alquiler, de casas, departamentos, locales y terrenos

FARRAN & ZIMMERMANN LTDA.

CANGALLO 456 — 33-2926|7|8

BARRIO NORTE - DUPLEX

8 dormitorios, recepc. y escrit. Orientac. Norte, terraza 38 m2. $ 11.500.000, 50% contado, 25% a 1 año y 25% a 2 años

BELGRANO

Regio piso con amplia terraza

ARCOS 2300: $ 5.500.000 AL CONTADO Y SALDO A 3 AÑOS
Piso con play-room y hall, living-room con chimenea, comedor y escritorio, 4 ó 5 dormitorios, 2 baños y toilette. Amplias depend., teléfono y garaje. Total $ 22.000.000

ACASSUSO

A 2 cuadras estación, en parque de 690 m2., chalet de amplic liv. y comedor c|chimenea, comed. diario, 4 dormit., con 3 baños, amplia coc., dep. serv., garaje, teléf., calefacc. $ 10.000.000 contado y facilidades a 1 y 2 años

PISO ALTO, FTE. JARDINES Y RIO

Magnífica planta de hall, living-room c|chimenea, comedor, escrit., 3 dorm., 2 baños y toilette, office, coc., lavad., 2 cuartos y baño serv., baulera, garaje, terraza.

2 DTOS. CONTIGUOS, EN EL ALVEAR

Hall, 1 ambiente, baño completo, o 2 ambientes y 2 baños, con hall íntimo. Piso 4º, a la calle.

TERRENO CENTRICO

22 x 60

PRECIO Y CONDICIONES EN NUESTROS ESCRITORIOS

COMPRAMOS 38.000.000

Especialmente s|Libertador, piso alto y nuevo, 4 dorm., living y comedor, escrit., 2 baños y toil., teléf., 2 hab. serv., office cocina y garaje

FARRAN & ZIMMERMANN LTDA.

CANGALLO 456 — 33-2926|7|8
Cámara Argentina Agentes Bienes Raíces

PAMPA 1920

A MTS. BCAS. DE BELGRANO

DEPTOS. DE 2 y 3 DORMIT.

• A ESTRENAR
- En el lugar más distinguido de Belgrano C
- Precio fijo e inamovible, facilidades de pago.
- Detalles generales de gran categoría.
  - Placards de inmejorable calidad.
  - Carpintería enchapada y lustrada.
  - Muebles cocina enchapados en fórmica.
  - Calefacción por losa radiante. — Serv. central.
  - Detalles particulares: departamentos 3 dormit.
  - Paliers individuales.
  - Liv. y comedor separados.
  - Balcones a la calle.
  - Horno placard y plancha-cocina de acero inox.
  - Cochera optativa.

Atención en obra, de 9 a 13 y de 14.30 a 18.30 hs.

PROYECTO Y DIRECCION
ARQ. HILARIO L. LORENZUTTI
CONSTRUYE
Marino Lorenzutti e Hijos S. A.
VENDE
OLIVIERI ACOSTA Y CIA.
42-9187|9557|9201 - 44-8783
Cámara Argentina Agentes Bienes Raíces

VENDO - HOSTERIA - MAR DE AJO

16 HABITACIONES - TELEFONO - TOTALMENTE AMUEBLADA - CON LOCAL Y PROPIEDAD LISTA PARA TRABAJAR
23-2330 y 27-1422 — PTE. L. SAENZ PEÑA Nº 1240

OLIVIERI ACOSTA Y CIA.

42-9187/9557/9201 - 44-8783

VENDE

RODRIGUEZ PEÑA 1685 y GUIDO

PISOS DE 3 DORM. - C/GJE.

- En construcción, gran categoría.
- Precio fijo e inamovible.
- Entrada: paredes de mármol. Rev. de madera.
- Liv. y comedor, c|balcón trza. 8 m. y escrit.
- Com. diario, 2 baños y 1 toilette
- Hall int., plac., termin. de g|calidad.
- Espléndido office y coc., c|muebl. enchapados en fórmica.
- Dependencia servicio y amplio lavadero.
- Calef. y agua caliente. Caldera indiv.
- Perf. circul., herrajes y carpint. de lujo.
- Superficie 238 m2.
- Horario atención en obra: 9 a 13 y 14.30 a 17.30 horas.

PROYECTO Y DIRECCION
Ing. Mario A. Dunayevich

COPERNICO 2372

PISOS de 2 ó 3 DORM., C|GARAJE

- En la mejor ubicación de Bs. As.
- En construcción
- Precio fijo e inamovible.
- Liv. amplio y com. o 3er. dorm.
- Balcón corrido 9,25 m.
- Hall íntimo, baño y toil.
- Placards g|calidad, terminados.
- Coc. americana, dep|serv.
- Calefac. y agua caliente, caldera ind.
- Secador a gas individual.
- Herrajes y carpintería de lujo.
- Cochera optativa.
- Un rincón del viejo París en el moderno Bs. As.
- Horario atención en obra: 9 a 13 y 14.30 a 17.30 hs.

PROYECTO Y DIRECCION
Ing. Mario A. y Enrique J. Dunayevich

S. BENITO DE PALERMO 1664 y LIBERTADOR

DEPTOS. de 3 y 2 DORMITORIOS

- De categoría. Entrega diciembre 1968.
- Precio fijo e inamovible.
- Palier individual. Amplio living-comedor.
- Balcón corrido 8 mts. frente y contrafrente.
- Baño y toilette. Hall íntimo.
- Placards amplios, gran calidad, terminados.
- Office y cocina americana. Lavadero.
- Dependencias de servicio, 2 entradas.
- Pisos de eucalipto. Calefacción losa radiante.
- Carpintería madera lustrada.
- Facilidades a 5 años.
- Horario atención en obra: 9 a 13, 14.30 a 17.30 horas.

PROYECTO Y DIRECCION
Ing. Raúl E. y Mario A. Dunayevich

OLIVIERI ACOSTA Y CIA.

42-9187/9557/9201 - 44-8783
Cámara Argent. Agent. Bienes Raíces

SANCHEZ CREXELL

BIENES RAICES - OPERACIONES DE ALTO NIVEL

PISOS Y RESIDENCIAS

IMPORTANTES CON Y SIN DECORACIONES

en avda. alvear, libertador, f. alcorta, callao y adyacencias; barrancas de belgrano, la lucila, martínez, con parque y pileta de natación con 1 a 3 cocheras; todos con generosas plantas y excepcionales materiales de construcción, realizadas por profesionales de gran prestigio

SUS SUPERFICIES VARIAN DE 420 M2. A 1200 m2. y PRECIOS de $ 35.000.000 A $ 96.000.000
informes, planos y detalles a disposición de compradores únicamente en nuestras oficinas

•

ES EVIDENTE

•

LIBERTADOR y CORONEL DIAZ

5 DORMITORIOS - 2 COCHERAS
Señorial piso est. franc., clásico, decor. por firma de prest., import., recepc., hall, Liv.-room c|hogar, escrit. y comed., teléf., 3 baños compl. y toilette, amplias depend. de serv., magnífica cocina, office, lavad. y cuarto planchar. Sup. cub. 580 m2. $ 19.500.000 contado y facilidades a 1 y 2 años

•

FRENTE PLAZA FRANCIA

4 DORMITORIOS - 2 COCHERAS
Piso alto, vista panorám. a jards., decorado exquisito gusto. Hall, l.-room c|hogar y jardín de inv., escrit., bibl., teléf., comed., 2 baños, compl., breakfast y coc. de amplísimas medidas, playroom, cuarto de plancha de cost., lavad., 3 hab. serv. Sup. cub. 520 m2.; pesos 17.500.000 ctdo. y facilidades a 1 y 2 años

•

11 DE SEPT. 1469, PISO 12º

4 dormitorios, 2 cocheras. Superficie cubierta 440 m.

VENDIDO

Al contado, escribano CAMILO H. RODRIGUEZ

•

AVDA. LIBERTADOR 3088, 5º PISO

3 dormitorios, con garaje. Superficie cubierta 400 m2.

VENDIDO

Al contado, escribano EUGENIO A. IBARBIDE

•

SANTA FE FTE. BOTANICO

3 DORMITORIOS C/GARAJE
Piso alto con vista panorám., inigualable, orient. N., en edific. de excep. categ., hall, toil., recepc., l.-room, comed., fumoir, off., coc., patio cub., cuarto plancha, hall íntim., 2 baños compl., antichambre, teléf. Superf. cub. 300 m2. $ 10.500.000 contado, saldo a 1 y 2 años

•

LIBERTADOR Y OLLEROS

4 DORMITORIOS - GARAJE
Piso c|extraord. vista panorám., en edif. de categ. Liv.-room, com., 2 baños compl., toilette, cocina, off., 2 hab. serv., teléfono, amplios placards. $ 12.000.000 ctdo., saldo a 1 y 2 años

•

JUNCAL 839, 4º PISO

3 dormitorios. Superficie cubierta 230 m2.

VENDIDO

Escribano ENRIQUE D. CALLEGARI

•

CALLAO 1555, PISO 12º

3 dormitorios, con garaje. Superficie cubierta 170 m2.

VENDIDO

Escribano ERNESTO VALES

•

BARRANCAS DE BELGRANO

A ESTRENAR, 4 DORMITORIOS C/GARAJE
En edif. torre piso 14º c|extraord. vista panorám. Hall, living-comed., 3 baños, cocina revest. hasta cielo raso, habitación y baño serv. $ 7.500.000 y facilidades a 2 años

•

CON URGENCIA

HASTA $ 40.000.000

Al contado compramos piso
DE PLAZA SAN MARTIN, AVDA. LIBERTADOR HASTA BARRANCAS DE BELGRANO Y ADYACENCIAS

LEA NUESTRAS OFERTAS DE OFICINAS Y LOCALES EN SECC. CLASIFICADOS

SANCHEZ CREXELL

FLORIDA 253 - Piso 4º - 49-2868/2782

BULLRICH

MONTEVIDEO y LIBERTADOR

A la calle: living-comedor, 3 dormit., 2 baños, cocina y off., dep. serv., teléfono. Antig. 12 años. $ 4.500.000 y fac. 2 años.

Tel. 42-1484 / 41-1041

Av. LIBERTADOR

FRENTE AL ROSEDAL PISO 12o., CON GARAJE

A estrenar, vista Panorámica, con balcón terraza, living comedor, 2 dormitorios, 2 baños completos, cocina y office, dependencia de servicio, gran categoría. — 33-9455, 33-9474

MAGNIFICA FRACCION

Frente avenida Márquez y (camino de cintura km. 14½) a 1 km. ruta 8, superficie 3964 m2. arbolada.

Vende
COMPAÑIA ARGENTINA DE INMUEBLES S. A.
VIAMONTE 610, P. 1º
392-6665|5950

ORO Y LIBERTADOR

2 Dorm. c|coch. Indiv.

Depto. g.|categ., hall, liv.-com., baño, coc., lav., dep|serv., s.|c. baulera ind. Ant. 8 añ. Fac. 6 añ.

OLIVIERI ACOSTA

42-9187|9557|9201 - 44-8783
Cam. Arg. Agent. Bienes Raíces

MONTEVIDEO y SANTA FE

3 DORM.

Alto, calle, balcón, living 8x4, comedor 4x3, 2 baños y toilette, dep. serv., serv. centr. Antig. 1 año, Sup. propia 150 m2. Pesos 8.400.000 y facilid. a 1 y 2 años.

LLAURO

TASACIONES SIN CARGO
42-2568|6834|5208 - 44-0975|9524
Pam-Pam Publicidad, 44-0159

CERRITO y ARENALES

3 DORM.

Alto, living comedor en L, baño y toilette, dep. servicio, serv. centr., teléf., antigüedad 18 años. Sup. propia 135 m2. $ 4.400.000 y facilidades a 1 y 2 años.

LLAURO

TASACIONES SIN CARGO
42-2568|6834|5208 - 44-0975|9524
Pam-Pam Publicidad, 44-0159

2 DORM., C|GJE.

Vista panorámica

LIBERTADOR y CALLAO: living y comedor, baño y toilette, dependencias de servicio, lavadero. Antigüedad 1 año. Superficie propia 110 m2., pesos 4.400.000 y facilidades.

LLAURO

TASACIONES SIN CARGO
42-2568|6834|5208 - 44-0975|9524
Pam-Pam Publicidad 44-0159

PUEYRREDON y QUINTANA

2 DORM.

Alto, palier indiv., liv.-com. 6,50 x 3,50, baño, dep. serv., serv. cent., antig. 6 años, T.E. Sup. propia 75 m2. $ 4.250.000 y facilidades a 1 y 2 años.

LLAURO

TASACIONES SIN CARGO
42-2568|6834|5208 - 44-0975|9524
Pam-Pam Publicidad 44-0159

R. INDIA y SEGUI

2 DORM.

Alto, balcón, living y comedor, baño y toilette, dep. serv., serv. cent., T.E. Antig. 9 años. Sup. propia 100 m2. $ 3.950.000, facilidades a 1 y 2 años.

LLAURO

TASACIONES SIN CARGO
42-2568|6834|5208 - 44-0975|9524
Pam-Pam Publicidad 44-0159

MELO y AYACUCHO

2 DORM. c|bc.tza.

palier individual. Liv. com., baño, dep. serv., s|cent., T.E., ant. 12 años. Sup. propia 90m2., pesos 3.550.000 y fac. a 1 y 2 años

LLAURO

TASACIONES SIN CARGO
42-2568|6834|5208 - 44-0975|9524
Pam-Pam Publicidad 44-0159

BULLRICH

CANNING Y LIBERTADOR

3 DORM. c|GJE.

A la calle, moderno, living-comedor, baño y toilette con ducha, dep|serv., balcón y teléf. Total $ 10.800.000 c|fac.

Tel. 42-1484 / 41-1041

Pza. V. LOPEZ

3 DORM.

Extern., con balcón, hall, liv. y com., baño y toilette, plac., teléf., ampl. coc., dep. de serv., baulera, antig. 8 años. $ 6.500.000 y facilidades.

LOPEZ SAUBIDET

41-8447

Cámara Argentina de Agentes Bienes Raíces

LIBERTADOR Y AYACUCHO

Exter. c|gje., liv. y com. o 4to. dorm., 3 dorm., 2 baños., off.-coc. lav., 2 pzas. servicio, teléfono.

GRAIZER

42-1222 - 41-9182

J. Guillermo Cambiazzo

VENDE
Departamentos 1, 2 y 3 amb.
SOLER y CNEL. DIAZ
Posesión 30|12|68
Av. CANNING 2089
Posesión 30|10|71
AV. CORDOBA 315, 8º piso
32-5661|3

4 DORM. ZONA NORTE

Liv.-com., balc., 2 baños., toil., off. coc., 2 pzas|serv., baulera, serv. centr., teléf. Locales solventan gastos. Antig. 6 años. Precios contado, $ 6.500.000 y facilidades

ARIAS DERQUI
Tel. 85-0972, 83-9496
TASACIONES SIN CARGO
(Cám. Arg. Ag. Bienes Raíces)

CALLAO Y GUIDO

GRAN CATEGORIA

Living y comedor amplios, dos dorm., baño, toilette, depend. Antigüedad 4 años. Precio total: $ 11.600.000 - T. E. 84-2325

ARENALES y LIBERTAD

GRAN OPORTUNIDAD

4 dorm., living y comedor, dos hab. serv., coc., office, 2 baños, toilette. GARAJE. Precio total: $ 19.000.000, con facilidades T. E. 84-2325 y 72-8341

CENTRO LORENZUTTI

AVENIDA SANTA FE 2834-36-44-46-54

VENTA AL COSTO FINANCIADO

Economía Superior a un 25 %

- 140 cocheras individuales.
- Gran plaza central de acceso y jardines, integrados con obras de arte a cargo de renombrados artistas plásticos argentinos.
- Locales negocio para solventar gastos.
- Natatorio cubierto, solarium y salas esparcimiento.

• SEMITORRE "A"

13 pisos individuales de living-room, comedor, 3 o 4 dormitorios, 2 habitaciones de servicio y dependencias completas.

• SEMITORRE "B"

26 departamentos pisos de living comedor, 2 dormitorios, habitación de servicio y dependencias completas.

• TORRE CENTRAL "C"

44 departamentos pisos de living room, comedor, 3 dormitorios, habitación de servicio y dependencias completas.

CONJUNTO RESIDENCIAL BARRANCAS DE BELGRANO

TORRE ARRIBEÑOS

ARRIBEÑOS 1766-74

VENTA AL COSTO FINANCIADO

Economía Superior a un 25 %

20 PISOS INDIVIDUALES DE GRAN CATEGORIA

- Agua caliente central.
- Calefacción central por losa radiante.
- 2 ascensores principales de alta velocidad, con cabina revestida de acero inoxidable.
- 1 ascensor de servicio con cabina revestida de laminado plástico.
- Portero eléctrico.
- GUARDABAULES INDIVIDUALES
- Mayólicas de color en baños y cocinas.
- Incinerador de residuos.
- Carpintería metálica.
- Amplios placards forrados y terminados.
- Carpintería de madera de 1ra. calidad enchapada y lustrada.
- GARAJE OPCIONAL.

• PROYECTO Y DIRECCION:
ARQ. HILARIO L. LORENZUTTI

• CONSTRUYE:
MARINO LORENZUTTI E HIJOS S. A.

VENDE:

OLIVIERI ACOSTA Y CIA.

42-9187/9557/9201 - 44-8783
CAMARA ARGENTINA DE AGENTES DE BIENES RAICES

BELGRANO

PISO 16

3|4 Dorm. c|Gje.

VISTA EXCEPCIONAL

Hall, liv. y comed., escrit. o 4º dorm., 2 baños compl. y toilette, placards, amplia cocina americana, balc.-tza. y balc. corrido, teléf., dep|serv. Antig. 7 años. Unico vista a jardines, Belgrano Athletic Club y Río de la Plata. 12.400.000 y facil. a 1 y 2 años

LOPEZ SAUBIDET

41-8447

Cám. Arg. Agentes Bienes Raíces

5 DORM.

SUIPACHA Y ARROYO

Living y comedor separados, 2 baños, compl., muchos placards, teléfono, office y coc., lav. cub., 2 habits. serv., portero eléctrico, detalles de categ., baulera individ. opción a gje., antig. 12 añ., luz y sol. TOTAL $ 16.400.000 CONTADO. $ 6.400.000 saldo a uno y dos años

LOPEZ SAUBIDET

41-8447

Cám. Arg. de Ag. Bienes Raíces

Vista Panorámica

LIBERTADOR

Sobre Jardín

Piso 5 y 6 dormitorios, liv.-com. y escritorio, 3 baños, 2 hab. de servicio, 2 cocheras. Total $ 38.000.000, con facil.

Tel. 84-2325

1 AMBIENTE

San Benito de Palermo 1600

11x3,30; baño, kitchenette, lav. y secadero, balcón, mucha luz. TOTAL $ 3.000.000 c|facil.

ACHAVAL RODRIGUEZ

Charcas 806 - 31-7644|6629

3 DORMITORIOS

FIGUEROA ALCORTA y TAGLE

Categ., liv.-com. 9x4, 2 baños y toil., office y coc., dep|serv., teléf. GARAJE, balcón terraza. Estupenda vista
Total $ 14.000.000 c|facil.

ACHAVAL RODRIGUEZ

Charcas 806 — 32-0043|3714

$$ NEGOCIO $$

Block 16 deptos., local estrenar. Z|Canning-Córdoba. $ 45.000.000. Alvear - Callao piso $ 30.000.000.
64-0944

BULLRICH

CERRITO Y POSADAS

3 DORM. c|GJE.

Todo en esquina, living y comedor, 2 baños, cocina y office, 2 habit. de serv. Teléfono, $ 9.000.000 y facilid. a 2 años.

Tel. 42-1484 / 41-1041

Av. FIGUEROA ALCORTA

SEMIPISO C|GARAJE

Vista panorám. s|plaza y Gran Burg, decorado, expléndido, bar empotrado, placards de nogal, revestimiento extranjero en recepción y baño., hall, gran liv., trza., ccm., 2 dor., bño. y toil., off-coc., lav., pza. y baño. de serv. Contado $ 10.000.000 y facilidades

ARIAS DERQUI
Tel. 85-0972,-83-9496
TASACIONES SIN CARGO
Cám. Arg. Agent. Bienes Raíces

Pueyrredón 1900

2 DORM. c|TZA.

Apte profesional, palier indiv., piso alto, con mucha luz, coc. ampl., dep. serv., teléf., antig. 7 años. Total $ 7.300.000, c|fac. a 1 y 2 años

BOLY-ELIZALDE Y CIA.
46-2084 — 46-3335
Cám. Arg. Agentes Bienes Raíces

$ 15.000.000

PAGO URGENTE
3 DORM. C|GARAJE

Depto. de categ., a la calle, baño y toil., dep. serv. Hasta 20 años. - BARRIO NORTE A BELGRANO

OLIVIERI ACOSTA
42-9187|9557|9201, 44-8783
Cám. Arg. Agentes Bienes Raíces

QUINTANA

entre Parera y Libertad

ALQUILO

Departamento, 7º piso a la calle 200 mts. superf. Gran recepción. Comedor, 2 dormit. Todo alfombrado. Garaje y teléfono. Direct. dueño.

71-3663, 71-9608, 72-0501, ASOLA

Bustamante y Peña

2 DORMITORIOS

Liv.-com., baño y toil., depend. o 3er. dorm., bcón. teléf., 5 años antig. Total $ 6.000.000, 50 % a 1 año

Mabel Newton de Frías
42-0445 — 44-1880

¡URGENTE!

Necesitamos casas y departamentos para alquilar y vender en Barrio Norte, Palermo y Belgrano.
EDUARDO SCHLEH y CIA.
44-2840 — 42-8824

La semana de golf en Los Acantilados

MAR DEL PLATA. — En los tres últimos días de la semana próxima se realizarán en el Club Mar del Plata, en Los Acantilados, concursos abiertos para damas y caballeros en esta forma: viernes 11, Gran Premio Patricia y Cía., fourball a la americana, 18 hoyos, premios para damas y caballeros; sábado 12 y domingo 13, damas a 36 hoyos en dos categorías, y caballeros a 36 hoyos en tres categorías. El primer premio serán medallas de oro y habrá premios acumulables, al mejor score sin ventaja.

En Los Acantilados se jugaron los siguientes torneos:

Premios Compañía Iguazú
(fourball scores agregados.

36 hoyos)

Damas

Elba de Fantini, 155 y Ana M. de Sáenz, 159, total 314; Hilda G. de Sáenz, 159 y Laura de Elizalde, 168, total 316; Amalia de Chino, 160 y Elida de Asensio, 159, total 319. Ultimos 18 hoyos: Amalia de Chino, 79 y Elida de Asensio, 72, total 151.

Individual

Hilda G. de Sáenz, 75 75 150; Inés Ricci, 81 74 155, y Elba de Fantini, 80 75 155. Ultimos 18 hoyos: Elida de Asensio, 72.

Caballeros

Miguel Letamendia, 142 y Luis M. Fruttero, 156, total 298; A. Fernández Mutinelli, 147 y Pedro Churio, 151, total 298; Carlos Romairone, 147 y Pablo Corral, 154, total 301. Ultimos 18 hoyos: Juan Sáenz Río, 70 y Eleuterio Trejo, 78, total 148.

Individual

Miguel Letamendia, 73 79 152; José E. Brandinelli, 73 71 144; Walter Carrera Pereyra, 70 76 146, y Miguel Andrea, 80 66 146. Ultimos 18 hoyos: Miguel Andrea, 66.

Copa San Andrés, ganador Alejandro Méndez, 147.

Boulogne Golf Club

Premio Alfredo Regalos

I. Juarros	33	32	65	13 52
J. Menditto	36	34	70	17 53
J. M. Rodríguez	31	34	65	10 55
A. Sánchez	36	37	73	18 55

Golf Club General San Martín

Premio Amistad
(clasificación)

Sra. P. F. de Bertani y C. Pérez Alonso	33	38	71	6 65
J. C. Cubas y señora	33	40	73	8 65
Srta. M. S. Pavón y A. Dubini	41	39	80	13 67

Cubas y señora ganaron el premio de la clasificación por desempate automático.

Campo Municipal de Golf

Copa Olavarría

D. Ruggieri	42	47	89	18 71
M. Debonis	42	39	81	9 72
L. Rippel	45	42	87	15 72
J. Bachmann	43	45	88	16 72

Club Náutico San Isidro

Copa Rebote
(semiabierto)

A. Briozzo y C. Pmientel	33	31	64
L. M. Coné y A. Paillot	31	33	64
Sra. M. M. de Durlach y A. Velázquez	33	33	66
Sra. J. M. de Ambrosgi y E. Vila dela Aubone	31	35	66
Srta. B. Canevari y J. M. Pizarro	33	33	66

Briozzo y Pimentel ganaron el premio por desempate automático.

Hurlingham Club

Copa Suscripción y Clasificación

Campeonato de socios

J. A. Soldati	43	40	83	19 64
P. van der Velde	36	50	76	10 66

Premio Presidente

Ranelagh Golf Club

M.A. Cerutti	38	35	39	34 146 8 138
P. R. Torelli	37	36	41	40 154 14 140
F. Bledel	45	42	40	42 43 187 28 141

Copa Motor CEA

M. A. Cerutti	39	34	73	3 70
C. Rosselló	39	38	77	5 70
A. Mon	40	36	76	5 71
J. Zaya	41	43	84	13 71

Obtuvo el premio por desempate automático C. Rosselló.

Club Atlético Lomas

Fourball aggregate

Damas

R. T. de Tsuji	48	42	90	17 73
M. E. de De Luca	47	44	91	18 73
				146
R. G. de Hawes	47	48	95	20 75
M. J. de Caserta	46	48	94	20 74
				149

Caballeros

J. De Luca	37	39	76	3 73
A. Leeson	39	37	76	6 70
				143
A. Cervi	45	43	88	15 73
A. J. Cervi	41	43	84	14 70
				143

Deportivo General Mitre

Premio Boulogne

Hasta 9 de ventaja

Semifinales: A. Visconti y C. Bonoris a J. Baccari y J. C. Baccari, por 1 arriba, y A. Podestá y A. Cantolli a R. Abriata y O. Aicarde, por 1 arriba.

De 10 a 22

Semifinales: S. Coltellini y O. Varela a H. Santiago y C. Padín, por 2 y 1, e I. Rodríguez y L. Otálora a H. Angelis y L. Alvarez, por 1 arriba.

Smithfield Golf Club

Copa Entre Ríos

Damas

S. D. de Daroca	105	31	74	
M. Bonances	107	27	80	

Mejor y neto: M. del Monte, 82.

Hombres y máquinas

Premio. Inicialmente, los ingenieros de General Motors habían dispuesto que sólo Pairetti corriera el domingo en San Juan. Ahora, acaso, lo acompañe Rubén Roux. (Una distinción por su trabajo del domingo).

• "Resuelto: me daré a mi mismo dos oportunidades. La de hoy y una próxima. Si no camino, volveré a oficiar de copiloto". (Carlos Travers, reconfortado con un 15º lugar, piensa ahora en un coche nuevo).

• Un hombre agradecido: Adrián Villegas. "Berta me aconsejó y el auto fue otro. ¿Sabe que pronto puedo tener algo más afilado?".

• Nadie se explica cómo Rodríguez Canedo podía mirar a través de un parabrisas cubierto de aceite.

• "Es verdad, Conejero no es de los más ligeros. Pero es prudente; él llega a las curvas y usa los espejos. Y se abre si viene algún rápido. Nunca molesta". (La declaración fue suscripta por el ingeniero Rafael Sierra).

• Oído en los boxes de Luis Di Palma cuando el pujante piloto arrecifeño ocupaba la cuarta plaza en el camino: "Si para por gomas, sólo le podemos dar consejos".

• Un eficiente calculista asegura que el trompo vivido por Reutemann y Thiery se estiró ochocientos metros.

• Ricardo Bonanno miró la planilla oficial de las 60 vueltas; se encontró en la cuarta plaza y se enojó. En compañía del gerente de la ACTC, Schiaffino, protestó. (Un informante generalmente bien enterado aseguró que entre las vueltas 20 y 30, le habían dado dos vueltas de más; se les retiraron de las 60 a las 70. ¿Será cierto?).

• ¿Qué pasa con los Grandes Premios del ACA? Hay cuatro personas que están trabajando el caso. Aparte de las fechas, no hay otra cosa en firme.

Rubén Roux

• Pregunta que puede tener embarazosa respuesta: ¿Quién será el futuro presidente de la ACTC (Plinio A. Rossetto, en una comida reciente, aseguró no querer recibir semejante paquete).

• Mensaje. "Usted es joven. Fuerte y animoso. Dísimule este mal momento, que pronto pasará. Este año acaso deba mirar los autos de Fórmula 2 con la rabia de la impotencia. En 1969 se podrá sentar con la alegría de los realmente capaces. Recupere esa risa con la que enfrenta la vida y que a todos agrada". (Está dirigido a Benedicto Hugo Caldarella; lo suscriben todos cuantos piensan que BHC llegará lejos).

• Jorge Tapper, que supo hacer en IKA-Renault, ingresó en el mundo de las computadoras. Muchos lo esperaron el domingo: se opuso una gripe. Acaso, de haber llegado, no hubiera habido el intríngulis de la clasificación.

• Superbomba: desde ayer por la tarde, Luis Rubén Di Palma es hombre del equipo Berta. Dejará la Liebre II comprometió la adquisición de un prototipo de Competición S.A. y a corto plazo la unidad recibirá un motor Torino.

Candidatura

MEXICO, 30 (AFP). — El conde Jean De Beaumont, presidente del Comité Olímpico Francés, declaró que ignoraba si Avery Brundage renovaría su candidatura a la presidencia del Comité Olímpico Internacional.

Brundage, de 81 años de edad, señaló, refiriéndose a su eventual candidatura: "No se es nunca candidato; se es candidato pese a uno mismo, presentado por quienes así lo quieren, pero, repito, nunca se es candidato de sí mismo".

El mundo del automóvil

Notable grado de perfección en los nuevos modelos

La nueva línea que la División Buick (General Motors) presentará el próximo año comprende un total de 36 modelos, distribuidos en las denominaciones genéricas de Le Sabre, Wildcat y Electra. Las unidades, aun manteniendo su característico tono, introducen notables modificaciones tecnológicas.

La discriminación de esta serie de avance en materia de comodidad comprenden un aumento de visibilidad interior y la disminución de la rumorosidad provocada por el viento: una y otra mejora se alcanzaron con la eliminación de los ventiletes laterales, tanto en los modelos de mayor categoría como en las unidades convertibles de dos puertas.

Ingeniosamente se diseñó un nuevo asiento denominado "60-40", que aparece en ciertos ejemplares del Electra por el que resueltamente se divide la zona hasta hoy compartida entre el conductor y sus ocasionales acompañantes. Aquel dispondrá del 40 por ciento del espacio, en forma independiente, totalmente liberado para conducir la unidad. Las dos secciones son ajustables por separado.

Con ser importantes estas muestras de avance en materia de confort, no lo son tanto como los distintos perfeccionamientos técnicos, los que son encabezados por una nueva suspensión en los modelos de tamaño normal, con incremento de la estabilidad direccional, que aparece francamente revolucionaria.

Normalmente, cuando una rueda se apoya sobre un desnivel en el camino, se inclina hacia adentro, creando una fuerza que tiende a empujar la rueda en esa dirección; con el cambio del punto de rotación de los brazos de la suspensión se redujo el ángulo mencionado y consecuentemente la rueda se mantiene en su normal línea de avance.

También es nueva la transmisión automática de tres velocidades (Turbo Hydramatic 350); se ofrece como equipo opcional en las rurales Sport, Skylark Custom, GS 350 y California GS.

Tal núcleo de transmisión es más liviano y de menor tamaño que las conocidas en los automóviles de tamaño normal; sin embargo ofrece sus mismas características de suave funcionamiento con una mejora de aceleración que tanto en arranque como en movimiento, está calculada en el orden del diez por ciento.

En los modelos Electra y Riviera (es opcional en el Wildcat), integra como equipo standard la dirección de potencia con relación graduable; ella facilita la rapidez de maniobra al estacionar o maniobrar en espacios reducidos. El sistema no afecta el manejo en calles y caminos.

No es todo cuanto de nuevo muestra Buick. Sus modelos rurales tienen una nueva puerta trasera de doble acción que baja junto con la luneta tanto cuando se abre hacia abajo (como se hace usualmente) como cuando gira hacia un costado, tal como se procede con una puerta común. El operativo se concreta por medio de un doble juego de bisagras.

Otra innovación consiste en la bomba de combustible eléctrica que alimenta el Riviera; el combustible llega al carburador en forma líquida, sin entorpecimientos, aun en los días más tórridos.

También fue diseñado otro filtro de aire para el motor de ocho cilindros en V, de 350 pulgadas, con carburador de dos bocas, que mueve al Skylark Custom, todas las rurales y los ejemplares Le Sabre.

* * *

Viajero. — Con destino a la República Federal de Alemania partió el señor Werner Bischoff, funcionario de Mercedes-Benz Argentina S. A. Mantendrá en Europa reuniones en la Daimler-Benz A.G. de Stuttgart-Untertürkheim, relativas a temas de su especialidad.

Nuevo

Totalmente rediseñada fue la carrocería del Buick Electra 225, con lujoso interior y nueva suspensión. La eliminación de los ventiletes laterales posibilita que los ejemplares del próximo año dispongan de una mayor visibilidad con reducción de la sensible molestia que significa la rumorosidad del viento. El tablero instrumental agrupa los diales e indicadores frente al volante, con el objeto de facilitar una rápida lectura y control por parte del conductor. La unidad está impulsada por un motor de ocho cilindros en V, de 430 pulgadas, con transmisión automática Turbo Hydramatic. Los frenos y la dirección de potencia se ofrecen como equipo standard en esta unidad, que conserva la línea tradicional de la marca. Este ejemplar es el de dos puertas con imponente aspecto frontal, en el que en muy reducida área se agrupa un doble conjunto de faros y una sugestiva parrilla de muy ágil corte

Precio de los automotores nacionales

Este es el detalle general con las actualizaciones proporcionadas por sus propios fabricantes; incluyen los equipos y accesorios que se especifican como adicionales (no opcionales) y no comprenden fletes, impuestos nacionales y o provinciales. La información integra la Serie Estudios de Mercado, de ACRA (Asociación de Concesionarios de Automotores en la República Argentina). La circular respectiva lleva el número 76, actualizada al 20 de septiembre último.

AUTOMOVILES (en m$n.)

Auto Union, 1000 S.	1.249.000
Auto Union, Rural Universal	1.264.000
Citroën 2 CV Standard AZ	825.000
Citroën 2 CV de Lujo AZAM	859.000
Citroën 2 CV Standard AZN	793.000
Chevrolet Super de Luxe	1.892.000
Chevrolet Special y Taxi	1.746.000
Chevrolet Super Sport	2.064.000
Chevrolet Super	1.843.000
Fiat 600 E	878.000
Fiat 800 Coupé	1.065.000
Fiat 800 Spider	1.090.000
Fiat 1500 Coupé	1.650.000
Fiat 1500 Gran Clase	1.411.000
Fiat 1500 Familiar	1.485.000
Ford Falcon Standard	1.753.000
Ford Falcon Futura	1.900.005
Ford Falcon de Luxe	1.810.700
Ford Falcon Taxi	1.719.700
Peugeot 404 Común 9601	1.520.000
Peugeot 404 Especial 9021	1.665.000
Rambler Ambassador 380 RA 5RE	2.490.000
Rambler Ambassador RA 5A "380"	2.390.800
Classic RA 5C "380"	1.838.800
Classic De Luxe RA 5D "380"	1.780.900
Rambler Cross Country RA 5R "380"	1.904.200
Renault 850 DA 1V	873.000
Renault 4	971.000
Renault EA R4L	907.400
Renault Gordini DA 5V	1.012.100
Rural Falcon De Luxe	1.838.100
Rural Falcon Futura	2.099.805
Torino 300 (PF 612)	1.708.800
Torino 300S (PF 612S)	1.723.100
Torino 380 (PF 622)	2.156.200
Torino 380 W PF 622	2.368.000
Valiant	1.759.000
Valiant IV	1.979.000
Valiant Coronado	2.163.000
Valiant Gran Turismo	2.193.000

UTILITARIOS

Auto Union Pick UP Frontal	1.205.000
Citroën 2 CV Furgoneta AZU	805.000
Citroën 2 CV Furgoneta AZUB	817.000
Citroën Chasis Cabina AZU	779.000
Estanciera UA 5RB	1.521.600
Estanciera UA 5RA	1.687.900
Fiat Multicarga	1.191.000
Jeep JA 3UB	885.400
Jeep JA 3UA	1.063.300
Jeep Frontal BA 1N	1.644.600
Jeep Frontal BA 1D	1.914.600
Jeep Furgón Utilitario UA 5FB	1.444.000
Jeep TA8PB Simple	1.533.300
Jeep TA8PA Doble	1.782.000
Pick Up JA 2PB	952.600
Pick Up JA 2PA	1.128.500
Pick-Up Chevrolet CS 10703	1.621.000
Pick-Up Chevrolet CS 10704	1.686.000
Pick Up Peugeot T4B	1.250.000
Rastrojero Diesel	1.425.000
Rastrojero doble cabina	1.680.000

CAMIONES

Colectivo Chevrolet CD 61703	2.902.000
Colectivo Chevrolet CD 62003	2.945.000
Colectivo Bedford A y B	2.550.000
Chrysler D 200 128" con caja	1.751.000
Chrysler D 100 114" con caja	1.620.000
Chrysler D 400 N Standard 175"	2.400.000
Chrysler D 400 N Standard 157"	2.358.000
Chrysler DP 500 175" A y B	2.930.000
Chrysler DP 500 157" A y B	2.895.000
Chrysler DP 600 157" A y B	3.962.000
Chrysler DP 600 175" A y B	3.990.000
Chrysler DP 600 197" A y B	4.023.000
Ford F 100 Standard, con cabina	1.642.200
Ford F 350 con cabina	2.106.900
Ford F 600 N Simple, 156"	2.438.700
Ford F 600 N Simple, 174"	2.480.400
Ford F 600 N Simple, 194"	2.533.500
Ford F 600 D Simple, 156"	2.794.200
Ford F 600 D Simple, 174"	2.829.800
Ford F 600 D Simple, 194"	2.872.800
General Motors CD 61703 (motor Bedford 350)	3.135.000
General Motors CD 62003 (motor Bedford 350)	3.175.000
IKA Furgón utilitario UA 5FB	1.444.000
IKA Gladiator V con caja TA 5PB	1.373.300
IKA Gladiator X con caja TA 4PB	1.426.000
IKA Gladiator X con caja TA 4PA	1.674.000
Mercedes-Benz (con cabina) L 911|42, diferencial standard	3.200.000
Con diferencial de alta y baja	3.505.000
Mercedes-Benz (con cabina) L 1112|36, diferencial standard	3.825.000
Con diferencial de alta y baja	4.130.000
Mercedes-Benz (con cabina) LS 1112|36, diferencial standard	3.890.000
Con diferencial de alta y baja	4.195.000
Mercedes-Benz (con cabina) L 1112|42, diferencial standard	3.835.000
Con diferencial de alta y baja	4.140.000
Mercedes-Benz (con cabina) L 1112|48, diferencial standard	3.890.000
Con diferencial de alta y baja	4.195.000
Mercedes-Benz (con cabina) L 1114|48, diferencial de alta y baja	4.870.000
Mercedes-Benz (con cabina) LS 1114|36, diferencial de alta y baja	4.870.000
Mercedes-Benz (con cabina) L 1114|42, diferencial de alta y baja	4.815.000
Mercedes-Benz (con cabina) LA 1112|42, diferencial de alta y baja	4.750.000
Mercedes-Benz (sin cabina) LO 911|48, diferencial standard	2.980.000
Mercedes-Benz (sin cabina) LO 1112|48 (825x20) diferencial standard	3.265.000
Mercedes-Benz (sin cabina) LO 1112|48, diferencial de alta y baja	3.570.000
Mercedes-Benz (sin cabina) LO 1112|48 (900x20) diferencial standard	3.365.000

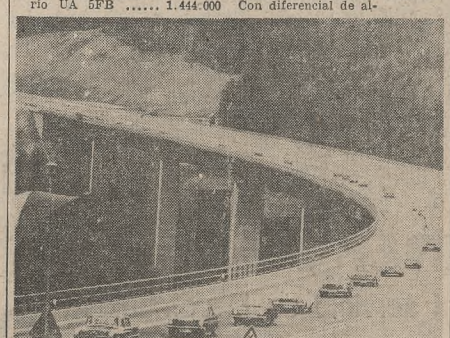

Vialidad

Una carretera de 144 kilómetros de longitud, calificada como la más importante de la República Federal de Alemania, fue inaugurada recientemente en aquel país. Enlaza el Norte con el Sur, entre Hamburgo y Munich; su costo fue de setenta y ocho mil millones de pesos de nuestra moneda. Este es uno de los 22 puentes por los que atraviesa tan excepcional autopista

Bibliografía

PANORAMA DE GMA - Nº 22: Carlos A. Burone, Tomás Eloy Martínez y Pino Milas son colaboradores de esta nueva muestra de difusión orientada por Alberto E. Linares, quien cuenta con la cooperación editorial de Miguel Bonasso y la artística de Carlos S. Amestoy. El humor de Luis J. Medrano y Miguel Brascó revitalizan una publicación de primera línea.

MUEBLES DE OFICINA EN CUOTAS
Sola firma — Entrega inmediata
HIPOLITO YRIGOYEN 968 — 37-4081
ESPEJO Hnos.

YA está a la venta MECANICA POPULAR de OCTUBRE
Lea en este número:

ARTICULOS DE INTERES GENERAL
Avión sin alas que vuela por el espacio
Nuevos métodos de detectivismo
Lo que están haciendo ahora con los Lasers
AUTOMOVILISMO
Cómo defenderse de los choferes irresponsables
Pontiac Catalina
Mercury Monterey
En el asiento del conductor del Saab II
Cómo proteger su auto contra el excesivo calor
El Javelin de American Motors
DEPORTES Y RECREO
La compra de su primera motocicleta
Vehículo para cualquier estación
Nuevo sistema de propulsión para botes
Bajando al mar en canoas a lo difícil
¿Es mejor comprar una casa flotante?
ELECTRONICA
Es fácil construir este probador de diodos
Radio estereofónico de MF, de bajo costo
Lo nuevo en electrónica
FOTOGRAFIA
Cuarto oscuro rodante en el baño

compre hoy mismo MECANICA POPULAR

NOVEDAD EXCLUSIVA
...PARA "PESCAR" EN "ONDA"

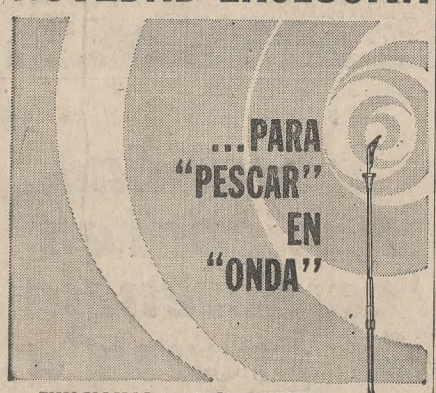

FUNCIONAL AUTO ANTENA Y/O CAÑA DE PESCAR
Ud. llega, desenrosca y ya está pescando...
Cabo para caña plástico de alto impacto. (Interior hueco para embutir el mástil)
Tubos Reforzadores del mástil con pasa hilos de acero
Todos los accesorios se colocan en pocos segundos sobre el mismo mástil de "FIS-HANT" Su Antena

AUTO ANTENA
fishant AUTO-ANTENA CAÑA DE PESCAR
de características exclusivas...
Mástil cambiable sin desmontar la antena (Patente 151.571)
• STANDARD • MACIZO
• GRAN ALCANCE
• Cuerpo inyectado (1 sola pieza)
• Garantía INDEFINIDA.
• Calidad poco común "exagerada"
• Recepción y fidelidad para todo tipo de auto-radio.
Precio presentación realmente económico
Es un producto de calidad de
CABALLITO AUTOMOTORES S.R.L.
Av. J. B. Alberdi 793 - Tel. 99-6798
Adquiérala en:
EN CAPITAL:
PALACIO DE LA TUERCA-Juan B. Alberdi 793
DIALTECNIA S.C.A. - Vieytes 1433
AL-CROM - Jujuy 298
LUVA S.A. - Estados Unidos 3300
CATEBAR - Alsina 2074
MAXIMO DAIAN S.A. - Caseros 3352
CASA SANNA S.R.L. - Canning 2099
BRUNO E HIJOS - Donato Alvarez 186
PEN-CAR Accesorios - Juan B. Alberdi 3016
DEGADER ELECTRONICA - San Pedrito 799
AUTO RADIO DOS - Avda. Los Incas 4773
VIMOR - Monroe 2703
AUTO RADIO ARTURO - Manuela Pedraza 2431
LUIS MIZENTA - Juan B. Justo 6130
UNION PARTS - Lope de Vega 2802
YUCON S.A. - Avda. Cabildo 4200
EN S. MARTIN: LA CASA DE LA GOMA - San Lorenzo 112
L. DE ZAMORA: STRIANESE HNOS. - H. Yrigoyen 1126
OLIVOS: RIVER MOTORS - Av. Libertador 2229
ROSARIO: JOSE GONELLA - 3 - 4263
MENDOZA: FRANCISCO ALFANO - 1 - 2015
MAR DEL PLATA: CASA COLON - Avda. Colón 4216
Quilmes: ELECTRO AUTORRADIO - H. Yrigoyen 777
Quilmes: ACCESORIOS DEL SUD - Olavarría 51
ZONAS DISPONIBLES

CROMO S.A.
LA INDUSTRIA SE MUEVE CON Corradi
porque Corradi es motor de la industria
Porque responden ampliamente a las mayores exigencias y por sus precios (los más bajos de plaza), los motores CORRADI representan garantía y economía para la industria.
Motores eléctricos trifásicos normalizados
Fabricados según Normas DIN 42673 e IRAM 2192
Desde San Francisco, Córdoba, para todo el mundo
Corradi & Cía. S.A.
Buenos Aires: Av. H. Pueyrredón 801 - Tel. 86-0058
Rosario: Urquiza 1430 - Tel. 22894
Córdoba: Rivera Indarte 435 - Tel. 34583
Mendoza: Montecaseros 1177 - Tel. 46843
Fábrica: San Francisco (Cba.) 25 de Mayo 2385 - Tel. 1929
y Agentes en todo el país.

LA FUNDA PERFECTA PARA SU AUTOMOVIL
SUPERFUND
CALIDAD y GARANTIA
confeccionadas con las famosas telas plásticas
PLAVINTEX
VERDADERO CUBRE-COCHE
• PARA TODO TIPO DE AUTOMOVIL
• COLOCACION INSTANTANEA
CUBRE-COCHE EN PLASTICO ALUMINIZADO SUPERFUND
PRIMEROS EN LA FABRICACION DE FUNDAS
SUPERFUND
REPRESENTANTES EN TODO EL PAIS
Fabricantes: GIORDANO y POGGIO
ALSINA 2761/65 97-3211 y 93-6871
LA FUNDA PERFECTA PARA SU AUTOMOVIL

El repuesto ideal para su automotor (Ind. Arg.)

CHEVROLET
La importancia de llamarse Alejandro

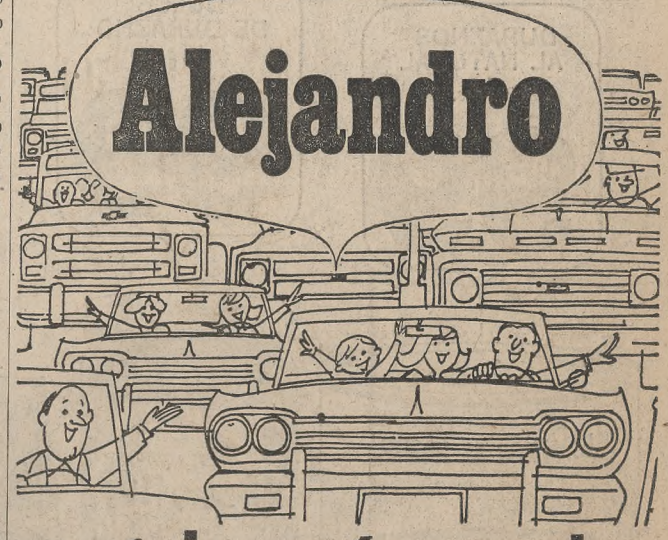

ventajas más grandes para comprar en el '68 su nuevo CHEVROLET '69
• Fabuloso diseño 69
• Más potencia: revolucionario motor CHEVROLET 250 con 7 b, ganador en las carreras de TC.
• Nuevos colores metalizados!
• Los mejores planes de financiación de plaza
Visítenos en cualquiera de nuestros dos Salones de Venta, admire su nuevo CHEVROLET '69 y compruebe, personalmente, porqué ALEJANDRO es realmente GRANDE.
ALEJANDRO F. GONZALEZ S.A.
Concesionario GENERAL MOTORS
VENTAS: AV. LIBERTADOR 2230 - Tel. 80-9472
GAONA 3581 - Tel. 612-8022
Abierto hasta las 21, sábados y domingos inclusive
TALLERES Y SERVICE: FRAGA 1031 - Tel. 54-5652/8037

La vibrante batalla de Anzio narra un film de E. Dmytryk

La Columbia anuncia el estreno en la sala del Ocean de "La batalla por Anzio", producción de Dino de Laurentiis que relata los acontecimientos que precedieron a la invasión de Europa por las tropas aliadas el 22 de enero de 1944, con lo que se abría el tan esperado Segundo Frente.

Las aguas del Golfo de Nápoles, frente a la localidad de Anzio, se vieron silenciosamente invadidas con 253 naves de guerra que conducían a 35.000 hombres fuertemente armados de los ejércitos norteamericano e inglés. La operación iba a ser descripta poco tiempo después de finalizada la guerra como una de las mayores frustraciones de los aliados.

El objetivo era desembarcar tropas veteranas para combatir a los nazis apostados detrás de la impenetrable línea Gustav, frente a Monte Casino, y quebrar así de una vez por todas la "impasse" que tenía varados a los aliados en el barro, la lluvia y la nieve al norte de Nápoles.

El desembarco tomó, efectivamente, a los alemanes por sorpresa y no hubo oposición, con lo que parecía asegurada la derrota del generalísimo Kesselring; pero los comandos aliados, temerosos de que se les hubiese tendido una trampa, vacilaron en avanzar, dando tiempo a los alemanes a consolidar sus posiciones, por lo que fueron retenidos cuatro meses en el lugar, completamente invalidados.

El film, dirigido por Edward Dmytryk, incluye figuras estelares como Robert Mitchum, Peter Falk, Earl Holliman, Mark Damon, Arthur Kennedy y René Santoni. Como astro invitado el reparto incluye a Robert Ryan. El libreto fue realizado por Harry A. L. Craig sobre el libro de Wynford Vaughan-Thomas.

Por más de una década el productor de Laurentiis ha estado planeando hacer una película que expresara el valor y el coraje de los hombres que lucharon en Anzio, y de las decisiones humanas que allí se tomaron para convertir en triunfo potencial lo que fue en verdad una positiva tragedia. Porque en Anzio no fueron los Hados sino los hombres quienes decidieron el destino de incontables vidas. Lo que hicieron u omitieron hacer pertenece a la historia.

AUDIOVISUALISMO

ITALIANO, INGLES, FRANCES, ALEMAN Y HEBREO

En el Instituto Cultural Argentino (I. C. A.) comenzarán próximamente cursos especiales de italiano, inglés, francés, alemán y hebreo por el moderno método audiovisual creado por MARCEL DIDIER de París.

Informes e inscripciones
URUGUAY 546, 2º piso
Lunes a viernes de 9 a 12 y 14 a 21. Sábados 9 a 12

Shirley Jones y Stella Stevens en el Premier

La Metro anuncia para una fecha próxima el estreno, en el Premier, del film "El secreto de mi éxito" ("The secret of my success"), cuyo reparto encabezan Shirley Jones, Stella Stevens y Honor Blackman, secundados por James Booth y Lionel Jeffries. Este último actor hace cuatro papeles.

Se trata de una policial en broma cuyo tema podría resumirse diciendo que un joven policía es de una ingenuidad tan asombrosa que jamás podrá creer que una mujer bella puede ser una asesina. De resultas de esta creencia tres encantadoras mujeres, que viven al margen de la ley, encuentran un aliado. La primera es una modista que ha asesinado a su marido y tiene escondido en el sótano el cadáver; la segunda es la pizpireta Lily, que cría arañas venenosas y cuando el mayordomo es muerto por una de ellas, acusa al marido; Marigold, la tercera, está envuelta en un tremebundo complot para derrocar a un gobierno sudamericano.

Elsa Martinelli

BRUSELAS (AFP). — La actriz italiana Elsa Martinelli fue contratada para acompañar a John Cassavetes y Ben Ganzara en la película que actualmente filma en Bélgica David Wolper. "If it's Tuesday, This Must Be Belgium" ("Si es martes, debe ser Bélgica").

Una mujer rebelde

La Warner Bros anuncia el estreno de "Petulia", un film dirigido por el talentoso e inconformista Richard Dester, con Julie Christie y George C. Scott (en la foto), acompañados por Richard Chamberlain, Joseph Cotten y Shirley Knight a la cabeza del reparto. La película fue realizada en technicolor y la música fue compuesta y dirigida por John Barry. Narra una breve e intensa relación entre Petulia —una mujer casada, de índole rebelde— y Archie, un médico preso de su vida rutinaria.

Rechazóse una demanda contra dos películas

El juez doctor Leopoldo Insaurralde ha sobreseído definitivamente a la empresa Artkino Pictures en la denuncia presentada por el Consejo Nacional de Calificación Cinematográfica contra las películas de Sergio Eisenstein "Octubre" y "La huelga", por supuesta infracción a la ley 17.401, de represión al comunismo.

Ambos films serán, pues, presentados al público en una fecha próxima, tal como estaba previsto en los planes de la empresa distribuidora.

"Martín Fierro" se exhibirá en Checoslovaquia

En la VI Feria Internacional del Cine y la Televisión (Filmforum) Artkino Pictures presentará el "Martín Fierro" de Leopoldo Torre Nilsson, además de otras películas argentinas, para su venta a los distribuidores de los países concurrentes.

La Feria de Brno es organizada por la Ceskoslovensky Filmexport de Praga desde hace seis años. Es una feria de la cinematografía mundial para la compra y venta de películas similar a la tradicional muestra anual que se desarrolla en Milán.

Tiene 30 films en preparación el sello Disney

La Organización Rank informó que el señor Roy O. Disney, presidente de Walt Disney Productions, ha formulado en los Estados Unidos declaraciones tendientes a desmentir una versión que circula en Sudamérica según la cual el mencionado sello está disminuyendo la producción de películas.

"La mayoría de nuestros principales proyectos —manifestó—, es decir Disneylandia, los dibujos animados, las historias de la vida real y nuestras películas con intérpretes de carne y hueso, no envejecen y tienen universalidad. Los films son y serán siempre lo más importante de nuestra labor, cuyo objetivo es la producción de cuatro o cinco anualmente y un dibujo animado en largo metraje cada tres o cuatro años".

Mencionó además el señor Disney títulos de películas de su sello como "Never a Dull Momento", con Dick Van Dyke, Edward G. Robinson y Dorothy Provine; "The Horse in the Gray Flannel Suit", con Dean Jones, Diane Baker, Morey Amsterdam y Ellen Janov; "The Love Bug" dirigida por Robert Stevenson, con Dean Jones, Michele Lee, David Tomlinson y Buddy Hackett; "It's a Good Day Tomorrow", realizada por Michael O'Herlihy, con Gleen Ford, Nancy Olson, Dean Jagger y Keenan Wynn; "Rascal", dirigida por Norman Tokar, con Steve Forrest, Billy Mumy y Pamela Toll; "Bedknobs and Broomsticks", fantasía que combina dibujos animados con actores reales, y "The Aristocrats", dibujo animado en largo metraje.

"Estas —manifestó el presidente de Walt Disney Productions—, son únicamente las finalizadas o en proceso de producción, a las que hay que añadir treinta más, cuya realización se está preparando. Nuestro sello nunca ha estado tan activo como ahora".

B. B. festejó su cumpleaños en Alemania

HAMBURGO (AFP). — Brigitte Bardot festejó aquí su 34o. aniversario, sin ver a su marido Gunther Sachs, quien se encontraba también en la ciudad hanseática.

La estrella francesa se encuentra alojada en la propiedad del príncipe Otto de Bismark, desde su llegada a Munich, donde asistió al estreno de su último film, "Shalako".

A Hamburgo llegó en pantalones de terciopelo y chaqueta de ante, en compañía de su fotógrafo oficial y tres secretarios.

El príncipe y la condesa Gunilla von Bismark le ofrecieron en su residencia una fiesta "hippie", con motivo de su cumpleaños.

Gunther Sachs, de viaje "de negocios" en Hamburgo, evitó cuidadosamente encontrarse con su mujer.

Jane Fonda tuvo una niña

PARIS (AFP). — La actriz norteamericana Jane Fonda, casada con el director de cine francés Roger Vadim, dio a luz a una niña, que recibió el nombre de Vanessa.

La niña nació en la elegante clínica Belvedere, situada en el barrio periférico de Boulogne-sur-Seine.

mgm presenta una producción shaftel-stewart
robert wagner
raquel welch
godfrey cambridge

con la participación de vittorio de sica
edward g. robinson
como el "profesor samuels"
JUEVES estreno
METRO - NORMANDIE

Radiofónicas

Evocaciones radioteatrales

El radioteatro histórico que difundirá Radio Municipal a partir de mañana a las 14.30, se denominará "Aquel viejo general de Grand Bourg" y evocará los últimos años de la vida de San Martín. El viernes dará comienzo "Florencio Sánchez" y posteriormente "Juana Manso".

Servicio de transcripciones

LA PLATA. — En la emisora oficial bonaerense LS11 fue creado el "Servicio de Transcripciones", con la finalidad de difundir los valores socioculturales de la provincia a través de audiciones musicales, periodísticas y notas, en cintas magnetofónicas, para su transmisión en emisoras del país y del exterior que las soliciten, las que se facilitarán en forma gratuita.

Se agrega en el informe oficial que Radio Provincia está en condiciones de aportar su experiencia a otros entes de este carácter del continente, siendo esta iniciativa el primer ensayo que encara una emisora argentina con miras a la proyección de la actividad creadora en sus diversos aspectos de la riqueza folklórica, la exaltación de los valores populares, así como también de otras expresiones estéticas que, por falta de una adecuada promoción —señálase—, son desconocidas dentro y fuera del país.

ALEMAN PARA NAVIDAD

Sus familiares lo hablan y Ud. no. ¿No se animaría a probar con un buen Profesor? Llame ahora mismo al 791-6110 y apréndalo para Navidad. Ayuda a estudiantes. Clase o domicilio.

SHOW DESDE LAS 23.30 A LAS 3 HS.
MICHELANGELO
BAR MUSICAL
4 SHOWS DIARIOS
HOY
SUSANA RINALDI
Cuarteto Horacio Malvicino
Quintana 531 - 41-7044

ALFOMBRE SUS PISOS EN 10 CUOTAS!!!

TAPIZMEL! - ATLANTIDA! - TEL-TAPIZ! - TAFTER! Y EN CORTINAS? VEA NUESTRO SALON! Estampados Cortilist, Niza, bordados!, 2.40 alto: $ 990 - Voiles pol.: $ 499 - Colchas: $ 899 - FUNDAS PARA SILLONES!!!

DEC. SANTA FE — Ayda. Mecks 67 - Lomas
Avenida Santa Fe 3371 - Capital — 80-5594

DOBLE PROGRAMA DE ACCION Y SUSPENSO!
NUEVA MODALIDAD DEL CINE
ASTOR Av. CORRIENTES 746
DESDE HOY

EL MANTO DE LA MOMIA COLOR DE LUXE
con ANDRE MORELL, JOHN PHILLIPS, DAVID BUCK
DIRECCION JOHN GILLING
PROH. MEN. 14 AÑOS
A $ 150 LA PLATEA
ATERRIZARON EN UN MUNDO DONDE LOS MONOS ERAN LOS AMOS Y EL HOMBRE... UNA BESTIA!

PLANETA DE LOS SIMIOS
con CHARLTON HESTON
RODDY McDOWALL, MAURICE EVANS
PROH. MEN. 14 AÑOS
PANAVISION COLOR de LUXE

la realidad nacional en "conferencia de prensa" a cargo de los periodistas más ágiles del país.

responde **FEDERICO FRISCHKNECHT**

Conduce Alfredo Bufano
esta noche 22.30 por Canal 7

Bonoferta Bonafide

DURAZNOS AL NATURAL 850 grs. $ 99
DULCE DE DURAZNO 450 grs. $ 99
CHOCOLATE PARA LA TAZA 3 tabletas x $ 180
LECHE CONDENSADA 365 grs. $ 72

Bonafide

Frescura y calidad al servicio de la comunidad

CESAR FERNANDEZ NAVARRO
EXPONE
GALERIA VAN RIEL
FLORIDA 659 T. E. 31-1282

CINEMATOGRAFOS

ALEIL - Ctes. 1755. 40-5680/7575. 14.30, 17.10, 19.40 y 22.20: Varied. 15.10, 17.40, 20.20 y 23, sexta semana de éxito.

7 NOVIAS PARA 7 HERMANOS

Apta para todo público. La mejor comedia musical de todos los tiempos, en 70 mm. J. Powell y H. Keel. Metrocolor. Pant. gig. v3

AMBASSADOR - Lavalle 777. T. 392-9700. 7a. sem. de éxito. 13.40, 15.55, 18.20, 20.45 y 23.10 hs., Anne Bancroft, Dustin Hoffman en:

EL GRADUADO

(The graduate). Proh. men. 18 años. Prem. el Oscar de la Ac. de Hollywood a la mejor direc., Mike Nichols. Pocas veces un film ha vert. con un humor tan audaz y mordaz un trasf. tan serio. Color de Luxe y Panav. 13.25, 15.55, 18, 20.25 y 22.50: Not. Local, en venta con 5 días de antic. v4

AMERICA - 13.45, 16, 18.20, 20.45, 23.10, techn., de Stanley Kramer:

¿SABES QUIEN VIENE A CENAR?

con S. Tracy, S. Poitier, K. Hepburn y el debut de K. Houghton. Para todo públ. 13.30, 15.40, 18, 20.20, 22.45: Notic. Local, en venta con 5 días de anticip. Playa de estacion. para 250 coches. *. vlp.

ARIZONA - Lavalle 727. 392-6987. 14.55, 18.55, 22.55: EL ASALTO AUDAZ. 13, 16.30, 20.55: RIFLES HOSTILES. Cont. Inc. 14 años. SABADO TRASN. v2

ARTE - D. Norte 1158. 38-5604. 14.20, 17.15, 19.55 y 22.45: LEJOS DEL MUNDANAL RUIDO (Inc. m. 14 años). Jueves: María de los Angeles. v2

ASTOR - Corrientes 746. 45-5541. Programa doble. Piat. $ 150. Continuado de 12 a 24 hs. Proh m/14.

EL MANTO DE LA MOMIA

PLANETA DE LOS SIMIOS

Martes 8: ¿Qué hacías cuando se fue la luz? v4

ATLAS - Lavalle 869. 392-1936. 13.40, 15.50, 18.15, 20.40, 23.5: Panavis. y Color de Luxe. P. Sellers en la comedia más divert. del año.

LA FIESTA INOLVIDABLE

Apta para todo públ.: 13.15, 15.25, 17.50, 20.15, 22.40: Not. Loc. en venta c/3 días anticip.

Próxim.: EL APAIRE DE THOMAS CROWN (Sociedad para el crimen), con Faye Dunaway. Sábados trasnoche. v3

ATLANTIC - Belgrano 1260. 38-2726. Asesinos por karate, 7 contra Roma. Venganza de Espartaco.

AVENIDA - Av. Mayo 675. 33-6626. 11, 12.55, 14.55, 16.50, 18.50, 20.40, 22.30: La brigada de los valientes.

BIARRITZ - Suipacha 482. 392-0356. Cont. 13.55, 16.10, 18.30, 20.45 y 23.5, el éxito más serio, del año:

AL MAESTRO CON CARIÑO

Apto para todo público. 9o. mes. 13.15, 15.40, 18.10, 20.25 y 22.45: Noticiario. v2

BROADWAY - Ctes. 1155. 35-2345. 12.25, 14.20, 16.30, 18.50, 20.50 y 23.10: Sensacional estreno:

RETRATO DE UN REBELDE

Proh m/18 años. Nunca... nunca... hubo una película tan atrevida como esta, con Orson Welles, Oliver Reed, Carol White, tenchn. 14, 16.10, 18.30, 20.30, 22.50: Notic. v1p

CALLAO - Callao 27. 40-1898. 15.30, 18.5, 20.35 y 23: EL DIA DE LA LECHUZA (p/m/18 a.). Eastmancolor. 14.50, 17.30, 20 y 22.30: Notic. v2

CAPITOL - S. Fe 1845. 44-2378. 14, 16.10, 18.30, 20.45 y 22.30: Anthony Perkins y Maurice Ronet en

BURBUJAS DE TERROR

(proh m/18 a.). Techniscope y Technicolor. Dir.: Claude Chabrol. 15.50, 18.10, 20.25 y 22.40: Notic. v2

CASINO CINERAMA - Maipú 336. Unico sist. con 3 proyect. y 57 parlantes. 14.10, 16.50, 19.40, 22.40: SIETE MARAVILLAS DEL MUNDO. Techn. (para todo públ.). 14, 16.40, 19.30 y 22.30: Not. de Amér. Loc. en vta. c/8 días de anticip. vlp

CERVANTES - Belgrano 1920. Cont. 14.30, 18.45, 22.45, I. Montand:

VIVIR POR VIVIR

16.50, 20.50, Merlina Mercouri: Nunca en domingo. Proh. 18 a. v2

COLISEO - Charcas 1119. 44-0242. 13.35, 15.55, 18.20, 20.45 y 23.15, una obra maestra, deliciosamente malvada, de M. Deville:

EL DESPERTAR DE UN ADOLESCENTE

(Benjamin)

con C. Deneuve, M. Morgan, proh. men. 18 años. 15.30, 17.50, 20.20 y 22.50: Not. Sábado trasnoche. v4

COSMOS 70 - Ctes. 2046. 48-0862. 14.45, 18.10, 21.35: ¿Por qué sobries Mona Lisa?: 15, 18.25, 21.50: LOS AMORES DE UNA RUBIA 16.35, 20, 23.25: TRENES RIGUROSAMENTE VIGILADOS (P/m/18 a.)

ELECTRIC - Lavalle 856. 392-1846. El último safari, El botones, c/Jerry Lewis. v7

ESMERALDA - Esmeralda 473. Cont. P/m/18 a. UN SOLO VERANO DE FELICIDAD. Las cinco estrellas. v2

GLORIA - Av. Mayo 1225. 38-6966.

POR MIS PISTOLAS

con Cantinflas; México de mi corazón, colores. NO-DO. v2

GAUMONT - Rivad. 1635. 40-3050. 14.40, 18.20 y 22, en 70 mm., Tecn. y 6 bandas de sonido estereof.:

LA VUELTA AL MUNDO EN 80 DIAS

con D. Niven, S. MacLaine, R. Newton y Cantinflas. 14.15, 18 y 21.40: Notic. Loc. en venta c/3 días antic. Apta para todo públ. Jueves 10: LA FUGA FANTASTICA. v9

GRAN REX - Ctes. 857. 392-8000. 14, 16.5, 18.10 y 20.15: D. Kerr, D. Niven y J. Geeson en

PRUDENCIA Y LA PILDORA

(p/m/18 a.). C/scope y Color. 13.30, 15.35, 17.40 y 19.45: Notic. 22.15, avant-prem. a total beneficio del Hosp. San Juan de Dios:

LA FUGA FANTASTICA

Próx.: John Wayne, David Janssen y Jim Hutton en LAS BOINAS BLANCAS. v9

GRAN MITRE - Bmé. Mitre 1332. 38-5551. POR MIS... PISTOLAS, Cantinflas; BUENAS NOCHES AÑO NUEVO, S. Coronas, colores. v2

GRAN VICTORIA - Av. de Mayo 882. 34-1493. AMOR EN EL AIRE, P. Ortega-R. Durcal, col.; LA MUCHACHADA DE A BORDO. Para todo públ. v2

GRAN SPLENDID - Santa Fe 1860. 44-0808. 14.40, 16.45, 18.50, 20.50, 23.10: Michel Simon y Alain Cohen en:

EL VIEJO Y EL NIÑO

3 grandes premios en los fest. de Berlín y Panamá; 14.30, 16.20, 18.25, 20.30, 22.35: Var. Para todo público. v9

HINDU - Lavalle 842. 392-1114. ¡Acción! ¡Suspenso! ¡Emoción!, 13, 14.55, 16.55, 19, 21.5, 23.10: Richard Harrison-Margaret Lee:

El Gran Golpe del Siglo

(p/m/14 a.). Tecnicolor. Tecniscope. Sábado trasnoche. v.2

IDEAL - Suipacha 378, 35-3300. Bolet. de 10 a 23. Loc. num.

¡ULTIMAS SEMANAS!

14.30, 18.15 y 22: Toda la magia del SUPERCINERAMA en

GRAND PRIX

Apto p/público. 20 año de éxito. Metrocolor: 14.15, 17.40, 21.50: Sue. Arz. Próx. Estreno con la magia que proporciona el SUPERCINERAMA: 2001: ODISEA DEL ESPACIO

Un épico film sobre la gran avent. que espera la humanidad! METROCOLOR. v.3

IDOLO - Ctes. 829. 392-8509. 13.30, 15.50, 18.15, 20.40, 23.5:

EL EXTRANJERO

c/M. Mastroianni (proh. men. 18 añ. 15.20-17.45-20.10-22.35: Not. Arg. 15.40-18.5-20.30-22.55: Not. franc. vto/pte.

IGUAZU - Lavalle 940. 392-4431. 13.5, 14.55, 16.50, 18.55, 21, 23: Not. J. Barreiro - Z. Faiad, tecn.:

LA CAMA

(proh/18 añ.). Sábado trasn. v2

KING'S CINE CLUB - Córdoba 937. Los paraguas de Cherburgo, La felicidad. Cont. v1

LIBERTADOR - Corrientes 1334. 40-7443. 12.25, 15.55, 18.20, 20.45, 23.10: ALAIN DELON en

LOS AVENTUREROS

con LINO VENTURA y JOANNA SIMKUS. Techniscope-Eastmancolor. (Inc/m/14 añ.). 13, 15.30, 18.5, 20.30 y 22.55: Not. sdos. y dgos. loc. en vta. c/2 días de anticip. Sáb, trasn. LOS AVENTUREROS. vlp.

LOIRE-Ctes. 1524. 49-1900. 13.20, 15.35, 18, 20.25, 22.50: Todo el realismo abrumadoramente sensual en ULISES (p/m/18), de JAMES JOYCE. En breve: MADE IN USA, de Godard. v.4

LORRAINE - Ctes. 1551. 14.10, 15.40, 17.30, 19.20, 21.10, 23: Un poema hecho imagen, de cálida humanidad: EL 41. Mab.: Don Quijote.

LORCA - Ctes. 1428. 40-5077. 14.25, 16.35, 18.45, 20.50, 23: De la trilogía Antonioni

LA AVENTURA

c/M. Vitti. Copia nueva. P/18, v4 de Gillo Pontecorvo. v2

LOS ANGELES - Ctes. 1770. 40-3742. Unica en el mundo consagrada a

WALT DISNEY

13.45, 16.10, 18.30, 20.45, 23: EL VALIENTE PRINCIPE DE DONEGAL

De lunes a vier. obsequios. v2

LOSUAR - Ctes. 1743. 40-6100. 13.30, 14.50, 16.30, 18, 19.40, 21.20 y 23. Copias nuevas y completas. CARLITOS CHAPLIN en 4 obras de su época más gloriosa. Próx.: Mickey One. v4

LUXOR - Lavalle 669. 392-3893. 13, 14.55, 16.55, 19, 21.5, 23.10: la máxima creación de INGMAR BERGMAN, en

LA HORA DEL LOBO

(Proh. men. 18 años), con Max von Sydow y Liv Ullman 14.35, 16.35, 18.40, 20.45 y 22.50: Notic. v2

METRO - Cerrito 570. 35-4219. 14.30, 16.40, 18.50, 21 y 23.10:

¿QUE HACIAS CUANDO SE FUE LA LUZ?

Metrocolor. Con Doris Day y Robert Morse. 14, 16.10, 18.20, 20.30 y 22.40: Not. y Tom y Jerry. v2

METROPOLITAN - Ctes. 1343. 40-0816. 14, 15.50, 17.15, 20.30 y 22.55: Variedades y

EL PROFETA

(p/m/18 añ.), VITTORIO GASMAN, ANNE MARGRET, tecnic. En breve: BEN HUR. Ahora en pant. gigante 70 mm. son. estereof. con 6 bandas magnéticas. v4

MONUMENTAL - Lavalle 730. 13.10, 15.30, 17.55, 20.20, 22.45: Not. y un film verdaderamente sensacional:

LA BATALLA

LA BATALLA DE ARGELIA

Proh. men. 18 años. Gran realización de Yves Robert el dir. de La guerra de los botones, con Philippe Noiret.

MUNDIAL - Ctes. 959. 392-8545. Cont. Fest. dib. todos los personajes y Walt Disney, cómicas. vlp

NORMANDIE-Lavalle 861, 12.10, 13.35, 15.25, 17.15, 19.5, 21, 23: Suc. Arg. y

INTIMIDAD

BARRY SULLIVAN, JACK GING, JOAN BLACKMAN (p/18 a.). Bárbaras intrigas. Jueves: Estr. EL BOTIN MAS GRANDE DEL MUNDO, V. DE SICA, R. WELCH. v1

NOVEDADES - Florida 364. 45-5155. Cont. 12 a 24 hs. Not. extranj. Dib., Varied. Actual, etc. v/perm.

OCEAN - Lavalle 739. 392-1515, 13.35, 15.55, 18.20, 20.45, 23.10: C. Cardinale, F. Nero, Lee J. Cobb en:

EL DIA DE LA LECHUZA

(Il giorno della civetta), Pr/m/18/a. Eastmancolor: 13.10, 15.30, 17.55, 20.20 y 22.45: Noticiero. v2

OPERA - Corrientes 860, 35-1335, 13.50, 15.5, 18.20, 20.40 y 23.5: Una comedia muy divertida

UNA SUECA ENTRE NOSOTROS

con Erica Wallner, Luis de Tejada, José Inis Vásquez, y el debut cinemat. de Alfonso Paso. Eastmancolor. Proh. men. 14 años. 13.30, 15.45, 18, 20.15 y 22.40: Notic.

Mañana una farsa francesa inolvidable:

BUENAS NOCHES ALEJANDRO de Yves Robert el dir. de La guerra de los botones, con Philippe Noiret.

PARAMOUNT - 13.15, 15.55, 18.20, 20.45, 23.10: LOS AVENTUREROS (inc/14 añ.), c/A. Delon, L. Ventura. Eastmancolor: 13, 15.10, 17.30, 20.20 22.45: Not. Loc. núm. Sáb. trasn.: LOS AVENTUREROS. v4

El Octavo Congreso Internacional de Educación Musical

En Dijon, Francia, tuvo efecto el VIII Congreso Internacional de Educación Musical, organizado por la International Society for Music Education (I. S.M.E.). Tuvo el auspicio del gobierno de Francia y de entidades oficiales y privadas relacionadas con esa actividad. Estos congresos se realizan cada dos años con el fin de apreciar las experiencias efectuadas en distintos lugares del mundo y en relación con los objetivos de la I.S.M.E. en el sentido de estimular y fomentar la educación musical como parte integrante de la educación y de la vida en cada comunidad, así como en lo atinente a la preparación de los profesionales destinados a cumplir tal tarea.

Asistieron a sus sesiones alrededor de dos mil especialistas que representaron a cuarenta y cuatro países, y estuvieron presentes mil quinientos estudiantes de diecisiete países que tomaron parte en conciertos y otras manifestaciones. La Argentina estuvo representada por los profesores Rodolfo Zubrisky, delegado de la Universidad Nacional de La Plata y titular de la Sociedad Argentina de Educación Musical; Colomba Bolaños, directora de Enseñanza Artística en el Ministerio de Educación de la provincia de Buenos Aires, y Helga Epstein, del Collegium Musicum.

En la sesión inaugural del congreso, hablaron los profesores Marcel Landowski, inspector general de Música de Francia; Vladimir Fedorov, del Consejo Internacional de Música de la UNESCO, y Karl D. Ernst, presidente de la I.S.M.E., quienes se refirieron a los propósitos de esa reunión, cuyo tema básico era "La influencia de los medios técnicos en la educación musical de nuestra época". Durante las sesiones plenarias y a través del trabajo de las comisiones respectivas fueron presentadas ponencias relacionadas con la educación musical en las escuelas primarias, secundarias y en las universidades; la formación del profesor de música; la formación del músico profesional; la investigación en la educación musical, y los medios técnicos en la educación musical.

Entre los informes presentados figuraron los del profesor Jean de Saint Jorre, jefe del Servicio de Enseñanza Artística de Francia, sobre "Utilización de técnicas audiovisuales educativas en Francia"; de Pierre Auclert (Francia) sobre "La actitud del músico en relación a los medios técnicos"; de Riccardo Allorto (Italia) sobre "Utilización pedagógica de la televisión, la radiofonía y el disco"; de Ezra Schabas (Canadá) sobre "Influencia de los medios técnicos en el desarrollo de las nuevas tendencias didácticas", de Wilhelm Twittenhoff (Alemania Occidental) sobre "La formación musical de los pequeños con la ayuda de los medios técnicos"; de Sigfried Borris (Alemania Occidental) sobre "La música y la tecnología"; de Jacques Cahilley (Francia) sobre "Investigación del Instituto de Musicología de la Universidad de París acerca del desarrollo del sentido musical durante el período escolar"; de Marguerite Hood (Estados Unidos) sobre "Relación de la enseñanza de la música con las otras artes a través de los medios técnicos"; de Arnold Bentley (Gran Bretaña) sobre "El uso de los medios técnicos para la formación de intérpretes y compositores"; de Jacques Charpentier (Francia) sobre "La reforma actual de los Conservatorios de Francia"; de Janusz Urbanski (Polonia) sobre "La importancia de los medios técnicos para la formación de intérpretes y compositores" y de Wiley Housewright (Estados Unidos) sobre "Medios técnicos y programas de enseñanza musical".

Además de los conciertos, a cargo de un conjunto internacional de agrupaciones juveniles, llevóse a cabo una exposición de elementos diversos: métodos, instrumentos, discos, libros y publicaciones varias.

En el transcurso de esas sesiones fue elegido el consejo de directores de la I. S. M. E. para el período 1968/70. Lo integrarán, como presidente Frank Callaway, jefe del Departamento de Música de la Universidad de Western (Australia); como vicepresidentes, Rodolfo Zubrisky, de la Argentina, y Dimitri Kabalevsky, de Rusia; como secretario general, Bro Rasmussen, de Dinamarca; como tesorera, Vanett Lawler, de Estados Unidos, y como vocales, Samuel Baud-Bovy, de Suiza; N. Fukui, de Japón; Karl Ernst, de Estados Unidos; Hans Sittner, de Austria; Amiran - Pougatchov, de Israel; A. Amerller, de Francia; Pavel Sivic, de Yugoslavia; F. Bincovsky, de Alemania Occidental; Walter Arnold, de Canadá; N. Menon, de la India; E. Szönyi, de Hungría; N. Lachertowa, de Polonia; N. Rautio, de Finlandia y L. Pivkov, de Bulgaria.

Música para hoy

TEATRO COLON. A las 21. **"La flauta mágica"**, de Mozart (Ciclo de Divulgación). Con los mismos intérpretes de sus representaciones anteriores. Director: **Otmar Suitner. Coro Estable**, preparado por **Romano Gandolfi** y **Orquesta Estable del teatro Colón.**

SALA AUDIOVISUAL DEL INSTITUTO TORCUATO DI TELLA, Florida 936. A las 18.30. Tercera sesión del ciclo "Introducción a la música contemporánea", a cargo de **Alberto Ginastera**, director del Centro Latinoamericano de Altos Estudios Musicales. Tema: "Tape music", una derivación del progreso técnico. Música concreta y electrónica.

ASOCIACION CRISTIANA DE JOVENES, Reconquista 439. A las 19.15. Audición por el **Conjunto Ars Rediviva de Buenos Aires**, que dirige **Gerardo V. Huseby** e integran **Nilda G. Vineis, Pablo Luis Bardin, Fernando V. Larraburu** y **Rubén Verna**. Con el auspicio del Hemiciclo Musical.

INSTITUTO DE CULTURA RELIGIOSA SUPERIOR, Rodríguez Peña 1062. A las 21. Audición de piano a cargo de **Carlos Ernesto Bettosini, Rodolfo Rivoire** y **Jorge Ugartamendía**. Auspiciado por el Centro de Estudios Brasileros.

FACULTAD DE ARQUITECTURA Y URBANISMO, Perú 294. A las 19.30. Sesión del ciclo "Historia Audiovisual de la Música", a cargo de **José de Larrocha**. Tema: "Música seglar en la Edad Media". Organizado por el Centro de Cultura Musical de esa casa de estudios.

Ha finalizado un festival en Barcelona

BARCELONA, España, 30 (AFP). — Los representantes de Argentina, Brasil, Chile y Venezuela tuvieron una destacada actuación en el primer Festival Internacional de la Canción de Barcelona, clausurado aquí.

El primer premio lo ganó un país del este europeo, Bulgaria, con "¿Debo creer?". El segundo y el tercero, España con "A cara o creu" y "Per Sant Joan", dos canciones en catalán. Cuarto premio, "The face in the crowd", Gran Bretaña, y el quinto "Mein Erstes Liebeslied", Alemania.

Pero anoche, los latinoamericanos no se mostraban decepcionados en lo más mínimo. Todos ellos consideraban que el hecho de haber participado a buen nivel en este certamen, frente a otros veintidós países, era de por sí una recompensa.

Juicios sobre la intervención en S.A.D.A.I.C.

Un numeroso grupo de asociados de SADAIC efectuó una reunión destinada a dar a conocer públicamente sus ideas acerca de la marcha de la entidad, especialmente respecto de la acción realizada en los últimos tiempos. Formularon consideraciones acerca de importantes inversiones en avisos y otros rubros que no corresponden a la tarea específica de una intervención que, según los informantes, deberá cesar lo antes posible para que pueda lograrse la normalización societaria anhelada por la amplia mayoría de los afiliados. En los considerandos de la manifestación señalan también los integrantes del "Movimiento Oposición Ley 17.648 y su Reglamentación" que resulta imperioso terminar con la intervención a la brevedad, dejando en manos de los afiliados responsables la dirección de una institución que hace muchos años parece haber dejado de pertenecer a ellos por diversas razones, y que desean regir sus destinos democráticamente, o sea, por medio de la expresión de la voluntad mayoritaria con los estatutos vigentes. Se hallaban presentes en la reunión —en la cual hablaron principalmente los hermanos Fresedo y Héctor Lomuto—, los señores Charlo, Julián Porteño, Miguel Caló, Lopecito Rodolfo Biaggi, Panchito Cao y las sucesiones de Canaro, Filiberto, Vicente Greco, Carlos Gardel, Francisco Lomuto, Anselmo Aieta, Rosendo Mendizábal, Enrique Delfino Maroni, Donato y Lenzi, y otras personas vinculadas con SADAIC, quienes aprobaron las expresiones vertidas por los oradores y los conceptos expuestos en el comunicado dado a conocer públicamente.

Folklóricas

El tango en Colombia

En una reunión de prensa realizada en el Palacio San Martín el embajador en Colombia, coronel Juan Francisco Guevara, anunció el Primer Festival Internacional del Tango Argentino, que se realizará en Medellín los días 12 y 13 del actual.

Los industriales cafeteros han donado un monumento a Carlos Gardel, obra de José Santiago Chiérico, que se inaugurará el 12 de octubre en el Barrio del Tango, de Medellín.

Concurrirán al festival Aníbal Troilo, Edmundo Rivero, Alba Solís, el Cuarteto del Centenario, Héctor Gagliardi, Tito Lusiardo, Hilda Mayo, Enrique Duval, Alberto Podestá, Armando Moreno, Roberto Florio, Jorge Valdez, Enrique Dumas, Alberto Marino, Horacio Deval y Baffa y Berlinghieri. Se agregará música folklórica, a cargo de los Quilla Huasi, y conducirá la presentación Juan Carlos Thorry. Además, el señor Pedro Larralde presentará la exposición "Buenos Aires, tiempo de Gardel".

TEATRO COLON

Y ASOCIACION WAGNERIANA

7 CONCIERTOS SINFONICO - CORALES

Domingo 6 de Octubre a las 22 / Lunes 7 de Octubre a las 18.15
PAULUS
Oratorio de F. Mendelssohn
Solistas: R. M. Pütz - N. Lerer - N. Pöld - A. Mattiello
Director del Coro: ANTONIO RUSSO

Domingo 13 de Octubre a las 22 / Lunes 14 de Octubre a las 18.15
GOLGOTA (estreno)
Oratorio de Frank Martin
Solistas: I. Reichelt - N. Lerer - N. Pöld - A. Mattiello - V. de Narke
Director del Coro de Niños: VALDO SCIAMARELLA

Domingo 20 de Octubre a las 22 / Lunes 21 de Octubre a las 18.15
REQUIEM ALEMAN
Oratorio de J. Brahms
Solistas: I. Reichelt - F. Crass
Director de Estudios: LEO SCHWARZ

Organista: Presb. J. G. SEGADE
CORO DE LA ASOCIACION WAGNERIANA - CORO DE NIÑOS DEL TEATRO COLON
ORQUESTA FILARMONICA DE BUENOS AIRES
DIRECTOR: WILHELM BRUCKNER - RUGGEBERG
Sobrante de localidades en venta con 2 días de anticipación

JUEVES 24 DE OCTUBRE A LAS 22
CONCIERTO EXTRAORDINARIO
(Fuera de abono)
REQUIEM ALEMAN
de J. BRAHMS
Solistas: E. Gaba - A. Mattiello
Organista: Presb. J. G. Segade
Director del Coro: ANTONIO RUSSO
Director de Estudios: LEO SCHWARZ
CORO DE LA WAGNERIANA
ORQUESTA FILARMONICA DE BS. AS.
Director: WILHELM BRUCKNER - RUGGEBERG
Localidades en venta con 2 días de anticipación

ahora: entrega rápida. en verano: esperas "sofocantes"

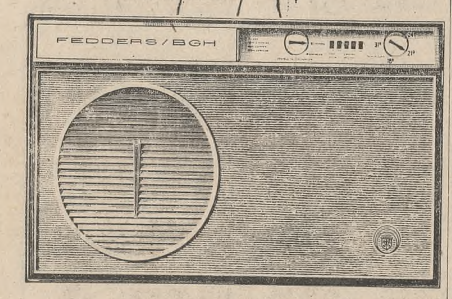

ACONDICIONADOR DE AIRE
FEDDERS*/BGH
LO HACE bgh QUE SABE LO QUE HACHE

Lo vende batitú en cuotas de 6.980

ACONDICIONADOR DE AIRE FEDDERS/bgh
El de mayor venta en todo el mundo!
Once incomparables modelos
(6 de Frío y 5 de Frío-Calor)
• Válvula inversora automática
• Muralla de silencio
• Frente con rejilla direccional de aire (360° con un solo movimiento)
• Chasis deslizante
Y muchos detalles más de alta precisión capaces de apasionar al más entendido!
• Marca Registrada de Fedders Corporation.
BATITU Callao 1077 - 41-9980
Hay regalos que Ud. tiene que comprar en BATITU.
Solicite vendedor al 40-6758.

POR PRIMERA VEZ! COPIAS PERFECTAS VERSIONES COMPLETAS!
EL CARLITOS DE SU EPOCA DE ORO...
SU ETERNA FRESCURA...
EL PROGRAMA IDEAL SOÑADO POR CHICOS Y GRANDES!
EL INMIGRANTE
EL AVENTURERO
LA CURA TERMAL
LA CALLE DE LA PAZ
"EL CÓMICO GENIAL: CHARLIE CHAPLIN"
APTA PARA TODO PUBLICO
HOY ESTRENO
LOSUAR
ROADSHOW DE ARTE
Corrientes 1743

Medias y Soquetes
RONCEY

NUEVA LINEA DE COLCHONES Suavegom

a cada uno su suavegom

Todos los grados de mullido aeroconfort y réplica elástica están representados en la NUEVA LINEA SUAVEGOM. Ahora cada uno puede elegir el que se adapta justamente a su necesidad de reparador descanso.

• POLICONFORT • LINEA OTOMANA • ESPECIAL
• ALTORRELIEVE • SUPER • ALMA DE GOMA

suavegom®

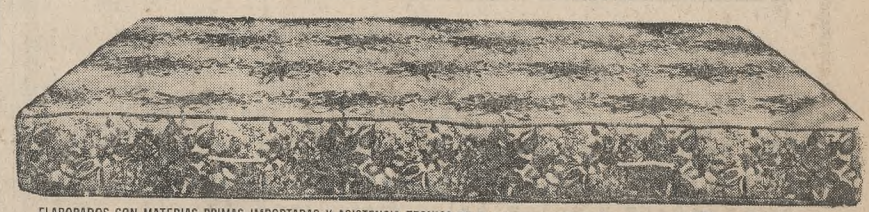

ELABORADOS CON MATERIAS PRIMAS IMPORTADAS Y ASISTENCIA TECNICA DE DOW CHEMICAL INC. Y Bayer AG. LEVERKUSEN

UN FARO desde el infinito LOS QUASARES lo deslumbrarán DESDE 2001

KNITTAX

en el DIA de la MADRE ¡UN REGALO PARA TODA LA VIDA!

EN BONDADOSAS CUOTAS MENSUALES AL PRECIO DE CONTADO SIN RECARGOS Y SIN INTERESES EN LAS SIGUIENTES AGENCIAS KNITTAX

CASA BARCELONA — Cursos Gratis - Entrega inmediata Hilos y Lanas por Mayor Bmé. MITRE 1177 - 35-3427

CURSO ENSEÑANZA COMPLETO Hilados de Lana y Fibras Colorido de actualidad CANTILENE Av. SANTA FE 1883 - L. 14-16 Tel. 42-1536 - GAL. CAPITOL

TEPPER S. A. BELGRANO 181 - MORON RIVADAVIA 20064 - CASTELAR MAYOR FINANCIACION

ARMANDO Y HECTOR VITERBO S. A. ENSEÑANZA COMPLETA SIN LIMITE DE CLASES SUIPACHA 937 Tel. 31-7134

En MARTINEZ ALVARELLOS 2060 esq. Alvear GLADYS G. de TOSAR LANAS - HILADOS ENSEÑANZA GRATUITA FINANCIACION

en LINIERS CASA "SULAN" CLASES GRATUITAS S/TERMINO Cursos Completos Especializados RIVADAVIA 11440 - L. 44 GALERIA CREDITO LINIERS

DIVERS una atención distinta MONROE 1818 - Cap.

SAN JUSTO CREACIONES JAQUELINE Dr. IGNACIO ARIETA 3156 L. 3 REPARACIONES EN EL ACTO

LANERIA SANTA ROSA 9 de JULIO 214 - BERNAL TIENDA LA COQUETA DARDO ROCHA 540 BERNAL OESTE

CASA BARAVALLE VILLA MARIA LAS VARILLAS SAN JORGE SAN CARLOS

MITA VENTA Y ENSEÑANZA Lanas - Hilos - Sedas ORIENTACION INDIVIDUAL CUBA 2192 - 73-6320

RAF QUILMES Mitre esq. 25 de Mayo 12 de Octubre 432 25 lecciones gratuitas Servicio mecánico

SIX S. A. I. C. F. e I. SAN JOSE 333 - Cap. HILADOS DE LANA ALGODON Y SINTETICOS

DELIA MARIA Casa de las Lanas J. V. GONZALEZ 2961 LANUS

COMPRADORA DE MADAME COMPRE AHORA

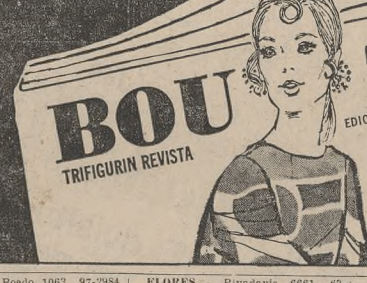

CON 20 MOLDES SISTEMA MADAME

CINEMATOGRAFOS

PARIS - Lavalle 769. 392-2016. 14.50. 18.45, 22.40: VIVIR POR VIVIR, c|Y. Montand, A. Girardot; 13, 16.55, 20.50: AUN MATAMOS A LA ANTIGUA (prh|18), Not. v2

PLAZA - Corrientes 939. 392-7577. Un film con un gran actor, Anthony Perkins y un gran dir., Claude Chabrol. 13.45, 15.55, 18.15, 20.30 y 22.45: Notic.; 14, 16.15, 18.30, 20.45, 23:

BURBUJAS DE TERROR

Tecnicolor (proh|m|18|años). v.2

PREMIER - Ctes. 1565. 46-2113. 14.30, 16.25, 18.25, 20.30, 22.35: Not. •

INTIMIDAD

(Proh|18|a), Jack Ging, Joan Blackman. ¡Un escándalo amoroso!... revelado por una traidora cámara secreta! Próx.: EL SECRETO DE MI EXITO. v2

PRINCESA - Suipacha 460. 392-1112. 12.10, 14.45, 17.20, 19.55, 22.30: Río Bravo. Tecn. John Wayne. $ 80. Apto t. púb.

REAL - Esmeralda 425. 392-3600. Cont. 12 hs. W. Disney con sus fam. pers. Donald Pluto, Ardillit. v30|10

RENACIMIENTO - Lavalle 925. 35-1850. Gran doble programa: UN DOLAR ENTRE LOS DIENTES con Tony Anthony y F. Wolff, 13, 16.20, 19.40, 23; DESTINO... MUERTE, con Hannes Messemer, 14.30, 17.50, 21.10. (Proh. men 14 a|. e inc. men. 18 a|.). Cont. v9

ROSE MARIE - Crtes. 750. 45-6448. Cont. La sopiona, El cuarto sexo, B. Juslin (prs|prh|18). v2

ROTARY - Corrientes 565. 49-7061. Cont. Not. **El Greco**, p|14|a., P. Selles, Mañ.: **Castillo en Suecia.**

SARMIENTO - Lavalle 852. 392-3338. A las 12.50, 14.30, 16.10, 17.50, 19.40, 21.30 y 23.20. Eastmancolor:

HELGA

(La vida íntima de una joven mujer), proh men. 18 a|.: 14.10, 15.50, 17.30, 19.20, 21.10 y 23 hs.: Not. Arg. Loc. num. en vta. Próxim.: ESPARTACO v3

SELECT LAVALLE - Lavalle 921. 35-0235. 14.55, 18.55, 22.50: EL EXPRESO DE VON RYAN, F. Sinatra; 13, 17, 21: LOS DEPRAVADOS, G. Peck. Plat. $ 150.

TROCADERO - Lavalle 820. 392-1455. 13.10, 14.50, 16.45, 18.45, 20.45 y 22.45: Not. y

VILLA CARIÑO ESTA QUE ARDE

con la plana mayor de la carcajada nacional. Pr|18|años. Sábado trasnoche. v.9

ALMAGRO

ALCAZAR - Ctes. 4636 86-3970. **Semilla salvaje, Escudo negro, Héroe sin gloria.** v10

MADRANO - Ctes. 3976. 86-3502. **Arabesque, Archivo confidencial, Vencer o morir.** Cont $ 80. •

PALACIO DEL CINE - Rivadavia 3936. 88-4818. 14.45, 18.45, 22.45: VIVIR, POR VIVIR, p|18|a., 16.50, 21: AUN MATAMOS A LA ANTIGUA, 14.10: Var.

RIOJA - Rivadavia 3753. 87-1517. 15.50, 19.35 y 23.20:

UNA SUECA ENTRE NOSOTROS 14, 17.30 y 21.15: EL AVENT. DE LA ROSA ROJA: 15.40, 19.20, 23.5: Suc. 19.10, 22.55: Var. Juev.: EL BOTIN MAS GRANDE DEL MUNDO. v2

BARRACAS

OLAVARRIA - Olavarría 635. 21-8454. **Los depravados, El repil, La maldición de la mosca.** v.2

SOCIAL - Montes de Oca 1643. 21-1166. **Grupo pelig., Ladrón él y ladrona ella, Regreso de D Camilo.**

BELGRANO

BELGRANO - Cabildo 2356. 73-5691. **Prudencia y la pildora, Un dulce paseo,** proh|m|18|a. v2

CABILDO - Cabildo 2347. 73-3852. **El profeta; El hombre del Buick.** Cont. Proh. 18 a|. v2

GRAL. BELGRANO - Cab. 2165. 78-6200. P|m|14|a. **Dos hijos de Ringo, El gran golpe del siglo.** v2

GENERAL PAZ - Cabildo 2702. 701-1212. Cont. 14.15, 18.30: **El día de la lechuza,** c. C. Cardinale. Proh. m|18|a.; 16.10: **Darling.**

GRAN SAVOY - Av. Cabildo 2829. 701-1500. Proh. 18 años. 14.20, 18.25, 22.30: VIVIR POR VIVIR, 16.30, 20.45: **Aún matamos a la antigua,** Gian Volonte. v2

LIDO - Cabildo 3241. 701-2996. **Dunkerque, Flipper y los piratas.** Cont $ 60. S|r.

MIGNON - Juram. y Cabildo. 73-3899. **Una sueca entre nosotros; Historia de amor.** P|m|14|añ. v2

RITZ - Cabildo 685. 77-0686. 16.10, 19.40, 23.10: EL VIEJO Y EL NIÑO; 14.15, 17.45, 21.15: EL INCOMPRENDIDO. v2

BOEDO

CUYO - Boedo 858. 97-6975. 15.45, 19.25, 23.10: EL GRAN GOLPE DEL SIGLO, c|R. Harrison; 14.10, 17.20, 21.15: LOS DOS HIJOS DE RINGO, P|m|14|a. v2

EL NILO - Boedo 1063 97-2984. **Vivir por vivir, Aún matamos a la antigua.** P|m|18|años. v19

GRAN SAN JUAN - San Juan 3246. 97-4293. **Erotikon, Matrimonio sueco, Los maniáticos.**

LOS ANDES - Boedo 777. Cont. DIGAN LO QUE DIGAN, ¿QUIERE CASARSE CONMIGO?. $ 200. v2

CABALLITO

MORENO - Riv. 5050. 90-4303. Cont. P|m|18|a. **Burbujas de terror, La fuga de los generales.** v2

PELLEGRINI - Gaona 1356. 59-1607. Cont. P|m|14|a. **Vivir por vivir, Aún matamos a la antigua.**

COLEGIALES

A. THOMAS - A. Thomas 841. 54-4999. **Un Hal. en América, 7 contra Roma, Los placeres de Peníope,** ARGOS - F. Lacroze 3455. 54-0673 15.15, 19.5, 23: UNA SUECA ENTRE NOSOTROS: 17.5, 21: EL AVENT. DE LA ROSA ROJA: 15, 18.45, 22.40: Suc. Arg P|m|14|a. v2

REGIO-Córdoba 6056. M. $ 50. **El hombre quieto, Camino del infierno, Tarzán y la fuente mágica.**

VILLA CRESPO - Ctes. 5535. 54-3177. **La hora 25, Fui un ladrón, Pasajes sangrientos.**

FLORES

COLISEO - Bonorino 36. 63-6131. **Vivir por vivir, Aún matamos a la antigua.** Proh. m. 18 a. v.2

CONTINENTAL - Carabobo 945. 63-2218. **Las modelos, India, Lujuria tropical.** $ 90.

FENIX - Rivadavia 7802. 612-5858. **Una sueca entre nosotros, Una historia de amor.** P|m|14|a. v2

FLORES - Rivadavia 6661. 63-3701. 14.25, 18.35, 22.50: EL DIA DE LA LECHUZA: 16.15, 20.30: **Darling.** Proh|18|años. v2

PUEYRREDON - Rivadavia 6871 612-0389. Cont. Suc. Arg. **Una sueca entre nosotros, El aventurero de la rosa roja,** proh|m|14|a. v2

RIVERA INDARTE - R. Indarte 44. 66-7500. Cont. 14.25, 17.45, 21.10: **Los hijos de Ringo;** 16.10, 19.30, 23: **El gran golpe del siglo,** p|14|a. v2

SAN JOSE - Rivad. 7350. 612-5416. **El cuervo, Operación Conquista,** S. Connery. Men. $ 50.

SAN MARTIN - Rivadavia 7060. **Con permiso para matar, Este bravo, violento y salvaje mundo.**

FLORESTA

CALIFORNIA - Av. del Trabajo 4818. 69-6092. **Boeing,Boeing, Con la vida en un hilo, Un balcón|en|inf.**

GAONA - Gaona 3283. 59-2551. **La fuga de los grales., Amor al vuelo, Embosc. tras la ley.** v1

GRAN RIVADAVIA - Rivadavia 8636. 69-1356. **Marcha de valientes, Pasiones en conflicto.** $ 60.. S|r.

LOPE DE VEGA - L. de Vega 1744. 64-4343. **El gran golpe del siglo, Cómo rob. la bomba atóm.** v2

ORBITA - Corro 331. 67-8639. **Rubor de alcoba, Strip-tease, Las ardientes noches de Lucrecia.** v10

LINIERS

GRAN LINIERS - Av. Gral. Paz 47. 653-2266. **El gran golpe del siglo, Django no perdona.** v2

GRAN ODEON - Montiel 160. Tel. 64-3632. **La guerra de las aceitunas, Siganme muchachos, Niñ. $ 150.** v2

MATADEROS

ALBERDI - J. B. Alberdi 6169. 68-0496. **La cabaña del Tío Tom, Pecado en S|Francisco, Casi un cab. Bs. Aires** - Av. del Trab. 5425. 68-2525. **Yo, mujer: Cómo aprendí a amar a las mujeres** (prh|18). v7

EL PLATA - J. B. Alberdi 5751. 68-1118. HELGA, SEXO A LA SICILIANA (prg|prh|m|18|añ.). v2

LUGANO - Murg. 4062. 60-3457. **La brigada del diablo, El navajo, Si la hallaste, es tuya.**

NORTE

PALAIS BLEU - Santa Fe 2541. 82-5845. $ 90. Cont.: El tren, El ratón en la Luna.

ROXY - Las Heras 2460. 83-0158. **La guerra y la paz, Torm, bajo el sol, El ases. est. en la guia.**

ONCE

LORIA - Rivadavia 3058. 87-1436. El éxito del año: **Martín Fierro,** (I|14). Patapúfete, P. Biondi. v9

MAJESTIC - Pueyrredón 220. 87-9636 Cont. de 14 a 0.30 hs. Niños $ 150. 14.20, 17.55, 21: **El incomprendido;** 16.10, 19.20, 23, M. Simon en: El viejo y el niño. v2

ONCE - Moreno 2967. 97-3760. **Marcha o muera, Mientras dure la tempestad, La ciudad prisionera.**

PALERMO

COLISEO PALERMO - Serrano 2437. 71-1720. **El valiente príncipe de Donegal, Jinetes del viento.** v2

GRAN NORTE - Santa Fe 3730. 72-8468. 14.30, 18.45, 23: **El día de la lechuza,** c|C. Cardinale. 16.20 y 20.40: **Darling,** c|J. Christie. P|m|18|años. v2

PARK - Santa Fe 4196. 71-3404. **¿Qué hacías cuando se fue la luz?, El mago de Oz.** v.2

ROSEDAL - Serrano 2454. 72-3101. **La sombra de un gigante, El aventurero en Kenya, Bilie.** v2

PARQUE PATRICIOS

RIVAS - Rioja 2054. 91-1841. **El agente secreto Matt Helm, El tirano de la frontera, El castillo invencib.**

SAENZ - Sáenz 459. 91-8455. **Trenes rigurosos, vigilados; Los amores de una rubia.** v2

SAAVEDRA

CUMBRE - G. del Río 4127. 70-5572. EL PROFETA; EL SAMURAI. Cont. Proh|m|18|años. v2

SUR

BUEN ORDEN - Bdo. de Irig. 1521. 23-7385. **El gran golpe del siglo, Dos hijos de Ringo.** v2

CONSTITUCION - 23-0248. **Camino del Oeste, Algo gracioso ocurrió camino del foro.**

NATIONAL - San Juan 2461. 97-1723. **El gran farsante, El vigilante, Last. que sea una canalla.**

SELECT SAN JUAN - San Juan 2510. 97-5908. **Alvarez Kelly el renegado, El bandido de Zhobe, El verdugo de Venecia.**

UNION - Independ. 2870. 97-2565. **Un rayo de luz, Dos gallos dos gallinas, Duelo de pistoleros.**

VILLA DEL PARQUE

PARQUE - Cuenca 3256. 50-4448. **¿Qué hacías cuando se fue la luz?; A todo escape.** v2

VILLA DEVOTO

ACONCAGUA - Mosconi 3360. 50-5008. **Entre el deseo y la muerte; La fuga de los generales.** v2

DEVOTO - 50-1443. **Matrimonio a la italiana, S. Loren: El sorpasso, V. Gassman; El despertar del sexo.**

NOBEL - F. Beiró 5258. 50-5552. Cont. El asalto andaz, **Will Penny el solitario, Muñ. de la muerte.** v2

VILLA URQUIZA

EDEN PALACE - Bauness 2566. 51-2135. **Tres en un sofá, Odongo, Los enemigos del rey.**

GRAND BOURG - Monroe 5268. 52-6119. **El día de la lechuza; Días de masacre.** v2

25 DE MAYO - Triunvirato 4438; 51-1859. **El gran golpe del siglo; Dos hijos de Ringo.** P|14|años. v2

SUBURBANOS

ADROGUE — **Argentino** - El Cid, Nevada Joe, Minessota Clay.

BANFIELD — **Banfield** - Flint, peligro supremo, Daniel Boone, Acuanautas asesinos.

BECCAR — **California** - Centenario 1680. 743-1606. Sexo a la siciliana, Helga.

BERNAL — **Monumental** - 9 de Julio 252. La hora señalada, Tempestad de odio, La patrulla R Gde.

CARAPACHAY — **Luxor** - Diligencia el Oeste, Banco en Rankok.

CASEROS — **Urquiza** - El increible M. Lipper, Elena de Troya, El sexo y la joven soltera.

CIUDADELA — **Nuevo** - Maipú 835. Drácula, Banco en Bangkok. **El mago de Bagdad.**

EL PALOMAR — **Helios** - Siempre hay un mañana, La guerra de los taxis, Johnny X.

FLORIDA — **Orbe** - 740-2928. Mi querido, doctor; El último vals, HAZAÑA — **Gran Rex** - 658-7046. Helga, Sexo a la siciliana, La curva del diablo. v1

Gran Star - Katy-Yug - Caos en el Scotland Yard, La posada de los tres secretos.

HURLINGHAM — **Gran Hurlingham** - Chao, amor, J. Ramón; Pimienta. v19

ITUZAINGO — **Gran Ituzaingó** - La cama, La tentación desnuda, La perra. P|m|18|añ. v.19

LANUS — **Gran Opera** - Espera la oscuridad, El desertor. v1

L. DEL MIRADOR — **Monumental** - El trigo joven, El fruto del arroyo, Mesalina.

LOMAS DE ZAMORA — **Avenida** - La Sra. y sus maridos; Un Fausto moderno, Prudencia y la pildora. v2

Coliseo - Benjamín... el desperta- dor de un adolesc., El extranjero, Una mujer sin horiz. v2

Gran Lomas - Los aventureros, Aida, Viudas adorables. v2

LUJAN — **Numancia** - San Martín 398. Tel. 1491. Amor en el aire, La muchachada de a bordo. v1

MARTINEZ — **Astro** - 792-1304. El papanatas, El oasis maldito, Sr. Cont. $ 70.

Bristol - Av. Sta. Fe 1868. 792-1900. El extranjero, Benjamín. v2

MERLO — **Gran Merlo** - Continuado. Morituri, Flecha apache, Drácula.

Radar - Matabunta, Situación desesperada, Asalto al queen Mary.

MORENO — **Monumental** - Mitre 569. Texas a través del río, **Misión secreta.**

Candilejas

Casa del Teatro

● El domingo, de 14 a 19, la Casa del Teatro intervendrá en el programa "Feria de la Alegría" que se televisa por el Canal 13, en el espacio de carácter benéfico "Reinarás por un día". En esa oportunidad, con la presencia de las principales figuras de la escena nacional y extranjera y los directivos de la entidad mencionada, se darán a conocer las actividades que la benemérita institución desarrolla en favor de los pensionados que, en la actualidad, suman 22 personas retiradas de la escena. Los artistas asistentes solicitarán la colaboración del público televidente, quien podrá hacer llegar los donativos con destino a la obra que cumple la Casa del Teatro, en forma personal en el Canal 13 (Cochabamba 1153) o por teléfono al número 27-3661.

Teatro de Pirandello

● En el salón de actos del Colegio del Sagrado Corazón, Hipólito Yrigoyen 4350, se ofrecerá el viernes, a las 20.30, un espectáculo denominado "Tres peninsulas europeas", con el asesoramiento de la actriz Maruja Gil Quesada. Será interpretada, en primer término, la pieza en un acto, original de Luigi Pirandello, "El diploma", con la dirección de Santiago Doria, quien disertará, previamente, sobre el teatro del celebrado comediógrafo siciliano. A continuación actuará la "Agrupación Coral Rosalía de Castro", con la dirección de Julio Anta, para ofrecer temas gallegos, y en último término lo hará el "Grupo estable de danzas folklóricas griegas", de la colectividad helénica de Buenos Aires, con la dirección de Peny Sachariou.

Analía Gadé

● El sábado son esperados en nuestra metrópoli, por vía aérea, nuestra compatriota la actriz Analía Gadé y el actor Fernando Fernán Flor quienes actuarán en el Avenida del 17 al 30 ofreciendo la pieza de Tolstoi "Sonata a Kreutzer". A continuación y hasta finalizar la temporada los mencionados intérpretes presentarán el estreno de la pieza de J. J. Millán Alonso titulada "Mayores sin reparos".

En lo que respecta a la temporada de Lolita Torres, se prolongará hasta el 13 del corriente mes. Luego pasará a actuar, seguidamente, en el teatro Presidente Alvear.

"La decente"

● Ha sido fijada para el 17 la presentación, en el escenario del teatro Blanca Podestá, de un elenco de comedia integrado por Manuel de Sabatini, María Concepción César, Ignacio Quirós, Olinda Bozán, Jaime Redondo y Trissi Bauer, con la dirección escénica de Román Vignoly Barreto y escenografía de Pablo Olivo y Jorge Marchegiani. Este elenco iniciará sus actividades con el estreno de "La decente", de Miguel Mihura, el celebrado autor de "Las mantenidas" y "Ninette y un señor de Murcia". La mencionada pieza ha sido estrenada, la temporada anterior, en el teatro Infanta Isabel, de Madrid, por el elenco del actor Manuel Gómez Bur.

Recaudaciones de agosto

● Más de cuatro millones de pesos importan el aumento de las recaudaciones de 25 salas de teatro profesional de la Capital, durante el mes de agosto, comparadas con las del mes de julio. Durante este último, en la misma cantidad de locales, incluyendo los espectáculos infantiles, los ingresos sumaron $ 108.206.403; en tanto que las del primero, con el agregado de las funciones para niños, totalizaron $ 112.770.737, distribuidos en la siguiente forma, por orden de importancia:

NACIONAL: revistas, pesos 18.391.400; **AVENIDA**, "Según pasan los años", $ 16.211.640; **MAIPO**, revistas, $ 15.385.697; **COMICO**, "El hombre de la Mancha" (8-31), $ 11.174.822; **CERVANTES**, Teatro de Pirco (21-30) $ 6.606.692; **SAN TELMO**, "La fiaca", $ 4.861.900; **EMBASSY**, "Juguemos en el mundo", $ 4.682.403; **LICEO**, "La doméstica", $ 4.525.634; **ASTRAL**, "Secretísimo", pesos 4.524.323; **ODEON**, "El precio", $ 4.493.700; **LASSALLE**, "A la vejez, ané", $ 3.253.900; **PLANCA PODESTA**, "Los amorosos", $ 2.660.941; **EMPIRE**, "El llorón", $ 2.166.826; **CORRIENTES**, "Una noche movidita", pesos 1.595.778; **A.B.C.**, Dejate de historias y cosaquiemos la cosaquia" (1º-13), $ 1.484.325; "El trompo" (17-31), $ 55.000; **COMEDIA**, "Mi marido perdió el chupeté", $ 1.461.780; "El enigma de los ovni" (6-30), $ 258.320; **SAN MARTIN**, "La novia de los forasteros", (10-31), $ 1.152.654; "Los soldados", $ 257.291; "Buscapi" (1º-4), $ 176.085; **DEL GLOBO**, "Como querés que te oiga con la canilla abierta", $ 986.283; "La extraña tarde del Dr. Burke", $ 243.028; **REGINA**, "Tango" (1º-18), $ 802.757; "Helo Scherezade", (22-31), $ 259.317; **ATENEO**, "Libertad, libertad" (1º-11), $ 726.410; **NUEVO TEATRO**, "Reloes" (1º-18), pesos 656.800; **PEQUEÑO TEATRO**, "Canción para un crepúsculo" (22-31), $ 321.750; "Mi suegra está loca" (1º-9), $ 174.050; **CANDILEJAS**: "Un tranvía llamado deseo" (1º-16), $ 258.454; **ALVEAR**, "Caramelo de Santiago" (1º-6), $ 91.684; 25, "¿Conoce usted la vía Tetea?" (1º-25), $ 26.400; "Jean de la lune" (1º-25), $ 15.300.

El teatro Maipo

● En el escenario del teatro Maipó hará su presentación esta noche el celebrado cantor Roberto Goyeneche, incorporándose así a la producción de Porter y Cortese "Les cantamos las cuarenta". El cartel de esta sala será renovado el 8 con el estreno de "Cuarenta primaveras", con la que debutarán Violeta Rivas, Néstor Fabián, Grela y Federico, Juan Carlos Altavista y Larry Dickson.

TV: Enfoques

Octavo aniversario

Canal 13 cumple hoy ocho años de su salida al aire, aniversario que celebrase con emisiones especiales que se televisarán desde el domingo. Ayer se realizó la fiesta, ofrecida por las autoridades al personal, y hoy se llevará a efecto el agasajo al elenco artístico y periodistas especializados en televisión. Además, a las 21 será difundida una emisión especial de "La tuerca" y a las 22.30 el programa especial "Coronación del folklore", con la actuación de Los Fronterizos, Ariel Ramírez y Eduardo Falú.

Seminario para productores de películas documentales

En el salón auditorio de la Secretaría de Cultura y Educación, avenida Figueroa Alcorta 2270, prosiguen las deliberaciones del Seminario para Productores de Películas y de Programas de Televisión de Carácter Documental en América Latina, organizado por la UNESCO y la Comisión Nacional Argentina para la UNESCO, con la colaboración de organismos internacionales y del país. Participan en la reunión productores y encargados de los servicios nacionales de films documentales, directores y guionistas de entidades oficiales y empresas privadas de 16 países latinoamericanos, y consultores de Canadá, Checoslovaquia, Francia, el Reino Unido y funcionarios especializados de la Organización de las Naciones Unidas para la Educación, la Ciencia y la Cultura.

Con la presidencia del señor Emilio Villalba Welsh, de nuestro país, en sesiones matutinas y vespertinas, se han realizado exhibiciones de documentales especializados de varios países americanos, y también de Gran Bretaña, y se discutieron sus fundamentos con miras a lograr una adecuada calidad temática y artística en la materia. La dirección del seminario está a cargo del señor A. W. Acland, de Gran Bretaña, y en los debates actuaron como directores los señores Ron Kelly, de Canadá, y Vernon Beste, de Gran Bretaña.

Dupuy presenta este paraguas con discos transparentes, de color amarillo sobre fondo negro

Flores todo el año

Tener flores durante todo el año es un bonito sueño que puede cumplirse si se eligen plantas de floración prolongada y se las acompaña con otras que, si bien la tienen breve, florecen, justamente, en el momento en que las primeras descansan.

Resulta interesante formar un macizo de plantas de larga floración. En algunos casos, ésta dura de siete a ocho meses, a veces hasta todo el año, como sucede con el tipo de Dianthus, conocido generalmente con el nombre de clavelinas y de las que existen numerosas especies, anuales o bianuales, con flores aromáticas y muy abundantes.

Todas las plantas de floración perenne necesitan buena tierra, humus mezclado con algo de arcilla, un poco de arena fina y humus bien descompuesto.

Pero estas plantas se agotan pronto, por lo que es conveniente, al cabo de dos años, renovar la plantación para asegurarse plantas fuertes en todo momento.

Otras especies comunes, aparte de las clavelinas, que pueden emplearse con éxito son las Gazanias, plantas que deben ubicarse a unos quince centímetros las unas de las otras y que necesitan para su buen desarrollo pleno sol.

Las Gaillardia, cuyos ejemplares anuales son más débiles que los perennes, por lo que se prefiere a éstos, tienen muchas variedades de jardín, flores de colores variados sencillas, semidobles y dobles, fáciles para reproducir y cuyas semillas se siembran en la primavera. Al trasplantar, conservar entre una y otra planta, cuarenta centímetros.

Las Gerberas, tan distinguidas y elegantes, no deben espaciarse a más de veinte centímetros para que formen un macizo claro y definido.

Los Artoctis, también hermosos y de buenas combinaciones, forman bonitos conjuntos si entre una y otra planta se mantienen unos treinta centímetros de distancia.

Cuando se quiere formar un rincón con este tipo de plantas, se trata de contar tras ellas con un fondo oscuro, trepadoras o cerco, para que resalte luego la belleza del conjunto. Es importante, al elegir los ejemplares, conocer la altura que alcanzan cuando llegan a su pleno desarrollo, para poder en esta forma colocar las de mayor tamaño al fondo, disminuyendo luego hacia adelante para que la visión no encuentre tropiezos y disfrute ampliamente del efecto.

Es conveniente, pues, ubicar detrás los Artoctis, ante ellos las Gerberas, adelante las Gazanias y las clavelinas en el lugar que les corresponda según se trate de ejemplares que crezcan a lo alto o se expandan simplemente.

La mujer, el hogar, el niño

Para estar a la moda

—Un traje de dos piezas de tipo "smoking", de seda negra, que se usa con un chaleco de "moiré" y blusa de organdí blanco.

—Para los días frescos un abrigo de tipo árabe de gruesa seda cruda rústica, con ribetes de "shantung". Va cerrado con alamares. Se puede poner con un traje de vestir o bien con un pantalón.

—Una echarpe de seda con rayas muy largas, con un vestido camisero y gran escote en forma de V.

—Un pijama bermuda. Mangas que se ensanchan hasta el borde, escote en V. bordeado con una aplicación de tono haciendo contraste con el borde del saco.

—Muy elegante conjunto de seda blanca: pantalón recto, chaleco que cierra, con botones redondos, hasta la cintura. Un saco de tipo levita muy escotado, con cuatro bolsillos chatos. La blusa es de raso negro, de tipo ruso.

—Prendido al collar, un colgante con plaquetas de plata antigua.

—Anillos y más anillos y aros de piedra y metal, tanto dorado como plateado.

—Para llevar con cualquier vestido y a toda hora, guantes blancos muy cortos.

—Otro trajecito de dos piezas, blanco con guardas amarillas en el cuello y mangas, lleva botones amarillos con virola dorada. Un vestido, sencillísimo, está tejido con punto inglés y tiene manga larga y un cuello bajo de tipo chal.

Dos conjuntos primaverales. El de la izquierda es una chaqueta de línea "spencer" de lana cuadriculada de color negro y blanco, con la falda negra, tableada. El de derecha es del mismo estilo con la chaqueta de lana negra y falda cruzada de lana de igual color. Modelos de Fouks

Para la casa

—Si los linoleums no están muy sucios, basta limpiarlos con agua jabonosa tibia y enjuagar luego con agua limpia. En caso contrario conviene usar solvente y luego cera o producto a base de cera y trementina.

—Para limpiar los objetos de bronce dorado se los cepilla con agua amoniacal jabonosa, a razón de dos cucharadas —de las grandes— de amoníaco, por litro de agua. Luego, se pasa agua limpia, se secan con afrecho y se les pasa un cepillo para sacar los restos que pudieran quedar en los intersticios.

—La leche cruda posee excelentes cualidades aprovechables también para el buen mantenimiento del cutis. ¿Cuáles son? Por lo pronto, tiene la cualidad de cerrar los poros, de manera que es altamente recomendable locionarse el cuello y la cara todas las noches con leche cruda, después de haberse desmaquillado. Se mantiene durante 10 ó 15 minutos y luego se enjuaga con agua de rosas.

—Una manera de combatir la aparición de arrugas en la cara: enjuagarla por las mañanas con agua tibia en la que se mezclará un poco de bicarbonato de sodio y luego masajear con alguna buena crema grasosa.

Informaciones de interés femenino

Presentación de modas

Como preestreno de sus creaciones exclusivas, L'Interdit ofrecerá hoy a las 18 en el Club Francés, Rodríguez Peña 1832, un desfile de modelos a beneficio de la Asociación El Centavo.

Plato del día

Sopa crema de apio

Ingredientes: un apio mediano, una cebolla chica, 100 grs. de manteca, un litro de leche, 2 yemas y maicena, si hace falta. Se cocina el apio en agua y sal y se corta en trocitos. Aparte se dora la cebolla en la manteca y se agrega la leche haciéndola hervir. Luego se agrega el apio y si hace falta un poquito de maicena para espesar. Se retira del fuego y batiendo siempre se agregan las yemas.

Consejos

—La remolacha debe ser cultivada en climas templados y suelos profundos y permeables, y tolera una pequeña proporción de salitre. Antes de sembrar se llevará a cabo un buen laboreo de la tierra y se esperará hasta marzo o abril o septiembre y octubre, colocando entonces dos o tres semillas por hoyo, a 20 centímetros de distancia y en surcos alejados 30 centímetros uno del otro. La cosecha se realizará cuando las hojas su puedan desprender con sólo una ligera presión de los dedos.

Televisión

Canal 2 - Teléf. 49-8411
" 7 - " 33-7091
" 9 - " 72-3075
" 11 - " 91-9236
" 13 - " 27-3601

7.5 (13) Noticiero 13.
8.30 (13) Telescuela técnica y primaria.
9.30 (13) Buenos días, mucho gusto. Programa femenino cond. por Maisabé y G. Lázaro.
10.— (9) Música folklórica.
10.30 (7) Discorama.
(9) Tele-secundaria. Programa educativo.
(13) Torneo del hogar. Programa dedicado al mundo femenino, con la cond. de N. Raymond.
11.— (9) El Club de Popeye.
(11) Todos nosotros. Al servicio de la comunicación social. Cond. S. Rivas.
(13) Jardilín. Programa infantil conducido por Cristina.
11.30 (7) La Lucíérnaga. Programa infantil a cargo de especialistas del Consejo Nac. de Educación.
(13) Chazzan y el mago, dibujos animados.
12.— (7) Noticiero.
(9) La pandilla del tranvía. Teleteatro con H. Sturman. H. Darín, D. del Valle y otros.
(11) Superman, serie.
(13) El show de Los Tres Chiflados.
12.30 (9) Nuevediario.
(11) Los Picapiedras. Programa infantil de dibujos animados.
(7) Estadiovisión. Periodístico deportivo, con la conducción general de H. Aiello.
13.— (7) Galantorias Musical cond. por R. Galán.
(9) Almorzando con Mirtha Legrand. Programa periodístico donde se comentan temas de actualidad.
(11) Teleonce informa.
(13) Noticiero 13.
13.15 (11) Buenos días, mediodía.
13.30 (13) El show de Dick van Dyke.
14.— (7) De visita. Notas y comentarios a cargo de G. Borges y A. Carrizo.
(9) Matinée del 9. "De Londres llegó un tutor", c|O. Miranda.
(11) Los días de nuestras vidas.
(13) Buenas tardes, mucho gusto. Programa femenino animado por Canela.
14.30 (11) Teleteatro. Este mes: "Sola solita", con B. Taibo, A. Marinelli y elenco.
(7) Presente y futuro de Mujeres siglo XX. Dedicado a la mujer, con la cond. de Colomba y C. Gerbolés.
15.— (11) Teleteatro "Fray Escoba". Mexicano.
(13) La sociedad juzga. Teleteatro basado en argumentos de archivos policiales.
(7) Teleteatro: "Un latido distinto", c|S. Freyre, A. Argibay y elenco.
15.30 (9) Teleteatro Dongé-Quirós. "Los que llegan sin amor".
(7) Festival del cine. "Adolescencia", c|M. Legrand.
(11) Mi segunda mamá, teleteatro, con E. Rudy.
(13) Estrellita, con M. González, M. Ortiz, F. de Paula, N. Massi y otros.
16.— (9) Teleteatro, "La pulpera de Santa Lucía". Con O. Ferrigno, J. M. Langlais, M. A. Bisutti y otros.
(11) El tribunal. Temas sociales a cargo de A. Palomero, E. Bellomo y F. del Campo.
(13) Telecine 13. "Mercado de Abasto", c|T. Merello.
16.30 (9) Teleteatro. "La piedra contra el cristal". Con G. Bredeston, F. Mistral y elenco.
(11) Cine: "Entre dos hombres", c|R. Cameron.
17.— (2) Pájaro Loco.
(9) Tribunal de apelación. Debates con los doctores F. Escardó, G. Mari, E. Giberti y N. Fasolino.
(11) El gran circo, serie.
(7) El Club de los Tatines. Programa infantil animado por T. Cifuentes y H. Sturman.
17.30 (2) El Capitán Piluso y Coquito.
(9) Simplemente María, teleteatro, con I. Roy, A. Argibay y elenco.
17.40 (13) Doña Disparate y Bambuco, infantil.
18.— (9) Daktary, serie.
(11) Batman, serie.
(13) Teatro del Aire: "Me llamo Julián te quiero".
(7) Acción en el Oeste. Serie de aventuras. Hoy: "26 hombres".
(2) Los Dakotas, serie.
18.30 (11) Caravana, serie.
(13) "Vivir enamorada", teleteatro, con T. Birsl, I. Láinez, D. de Ortega, A. L. Gamio, S. Rada y otros.
(7) Mike Hammer, serie.
19.— (2) Notidós.
(13) Tarzán.
(7) Redacción 7.
19.30 (2) Ataque.
(11) Diario Alpargatas.
(7) Misión submarina. Aventuras en el fondo del mar protagonizada por L. Bridges.
(9) Nuevediario extra.
20.— (7) Vamos a casa, teleteatro. Con G. Borges, F. Luppi y elenco.
(11) Combate.
(13) Telenoche. Conducido por M. Mihanovich y A. Percivale.
20.30 (2) Años sin ley.
(9) Horangel en: Los doce del signo.
(7) Siete notas. Actuarán: A. Stampone, E. Dumas, A. Dumas, etc.
(13) "El Zorro", serie.
21.— (11) Bienvenida felicidad. Programa de contenido social cond. por J. C. Moreco. Actuarán: The Sound and Co y H. F. Reyes.
(13) La Tuerca.
21.30 (2) Los bribones.
(9) Mujeres en presidio.
(7) Las cuatro noches de Ginamaría, con G. Hidalgo acompañada por S. Renán.
22.— (13) La Familia Falcón.
(9) Tropicana Club. Espectáculo musical con M. C. César y otros.
(11) La caldera del diablo.
22.30 (13) Coronación del folklore. Con A. Ramírez, E. Falú y Los Fronterizos.
(2) Cine en castellano.
(7) Programa periodístico.
23.— (11) El Réporter Esso.
23.15 (11) Dragnet, serie.
23.30 (13) Noticiero.
(7) Redacción 7.
(9) Cine Universal: "El beso de la muerte". c|V. Matture.
23.45 (11) Cine nocturno: "La muralla de cristal". c|V. Gassman.
24.— (13) Universidad del aire. Programa cultural.
(2) Ben Casey.

Al cierre del 11: Palabras de vida. Al cierre del 13: Un momento de meditación.

Canales 8 y 10 Mar del Plata
Canal 8 - 4-9321
Canal 10 - 4-1003

11.— (10) Jardilín.
11.30 (8) Fuego de juventud.
(10) Paraíso del hogar.
12.— (8) Los Picapiedras.
(10) El show de los Tres Chiflados.
12.30 (8) Paralelo 38. Noticiero.
12.45 (8) Buenos días, mediodía.
13.— (10) Noticiero.
13.30 (8) Los días de nuestra vida.
(10) La Pulpera de Santa Lucía. Teleteatro.
(10) Teleteatro, "La sociedad juzga".
14.30 (8) Teleshow del hogar.
(10) Cine largometraje.
15.30 (8) Teleteatro. Taibo - Marinelli.
16.— (8) "Corazón salvaje".
(10) Hogar 10.
16.30 (8) Teleteatro G. Bredeston.
17.— (8) El Tribunal.
(10) Teleteatro, "Estrellita, esa pobre campesina".
17.30 (8) Viaje al centro de la tierra.
(10) Doña Disparte y Bambuco.
18.— (8) Telepequeñocho.
(10) Teleteatro. "Me llamo Julián requiero".
18.30 (8) Flipper.
(10) Teleteatro. "Vivir enamorada".
19.— (8) "Segunda mamá".
(10) Viaje a las estrellas.
19.30 (8) Noticiero.
20.— (8) "Vivir es una comedia".
(10) Telenoche.
20.30 (10) Mis hijos y yo.
21.— (8) Los comandos de Garrison.
(10) Balabasadas.
21.0 (10) La Tuerca.
22.— (8) La Galera.
22.30 (10) La familia Falcón.
23.— (8) Mujeres en presidio.
(10) El Repórter Esso.
23.30 (8) Valle de pasiones.
(10) Intriga en Hawaii.
0.30 (8) Palabras de vida.
(10) Un momento de meditación.

MAR DEL PLATA

AMBASSADOR - Pr|14. Cont. 16.15 y 20. Tec. **Amor al vuelo.** 18-21.50: **En territorio enemigo,** T. Franciosa.

COLON - Pr|18. Cont. 16-20.40. **La casa de Madame Lulú.** 17.30-22.20. **La cama. 19. La tentación desnuda.**

ATLANTIC-Av. Luro 3426. 2-0206. Sir. Cont. 14.45-19.20. **El objeto de una vida.** 16.5-20.40. **Tres días después de la inmoralidad.** 17.35-22.10, **El sol sale para todos.**

CERVANTES - Semilla de venganza, Los vallentes mueren de pie, Retaguardia. Cont. 15.20 hs.

COLISEO PODESTA - Diez horas de terror, Brujería o maleficio, Rosa de sangre. Cont. 14 hs.

GRAN CINE S - A cuatro pasos del infinito, El marido es mío y lo mato cuando quiero. Cont. 14.15 hs.

GRAN ROCHA - Sinfonía otoñal, Helga. Cont. 14 hs.

MASTER - A todo escape, Los cañones de San Sebastián. Cont. 14.30 hs.

MAYO - Continuado de films cortos. 14 horas.

ROCA - Fiebre, Las ardientes noches de Lucrecia, La muchacha fácil. Cont. 13.30 hs.

SELECT - El testamento de Orfeo, Por la patria. El grito. Cont. 15 hs.

Gran Plaza - Los aventureros, Los tres implacables, El León de Tebas. v.1º

Moreno - El aventurero de Hong Kong, La matanza sangrienta, Estigma macabro.

SAN MIGUEL — **Mayo** - El marido es mío y lo mato cuando quiero, Operación San Genaro. v19

SANTOS LUGARES — **Ocean** - La Sra. y sus maridos, El expreso de Von Ryan, Fuerte en llamas.

TIGRE — **Gran Delta** - 749-0313. Sexo a la siciliana, Helga (prog. prh|m|18 añ.). v.2

V. ALSINA — **Gran Alsina** - Liana, la esclava blanca; Confidencias de una doncella. v2

VICENTE LOPEZ — **Avenida** - 795-3286. Sexo a la siciliana, Helga. v.2

Electra - Av. Maipú 1410. 791-0047. Madame Lulú, La cama. v10.

Roxy - Ese hombre debajo de mi cama, Masacre en Bahía Hudson. Sir. $ 60. Cont.

VILLA ADELINA — **Mayo** - Ultraje al pudor, París secreto, Las deseadas.

VILLA BALLESTER — **Majestic** - Prudencia y la pildora, Un dulce paseo, Mi reg. es el peligro. v19

Sarmiento - Los aventureros, Los tres implacables, Más allá del valor. v.19

VILLA INSUPERABLE — **Edison** - Adolescentes perversas, Mozambique, La marca de la vergüenza, O. Robertson. v19

VILLA MARTELLI — **Mar** - Duelo en el cañón del Diablo, El gran combate, Rubias contra pelirr.

VIRREYES — **Virreyes** - Fangio, el demonio de las pistas; El hijo del crack, Honrarás a tu madre.

LA PLATA

ASTRO - El mago de Oz, ¿Qué hacías cuando se fue la luz. 16.30 y 21.

BELGRANO - Amar, El caso de Christine Keller, Las amistades particulares. Cont. 13.30 hs.

CERVANTES - Semilla de venganza, Los vallentes mueren de pie, Retaguardia. Cont. 15.20 hs.

COLISEO PODESTA - Diez horas de terror, Brujería o maleficio, Rosa de sangre. Cont. 14 hs.

GRAN CINE S - A cuatro pasos del infinito, El marido es mío y lo mato cuando quiero. Cont. 14.15 hs.

GRAN ROCHA - Sinfonía otoñal, Helga. Cont. 14 hs.

MASTER - A todo escape, Los cañones de San Sebastián. Cont. 14.30 hs.

MAYO - Continuado de films cortos. 14 horas.

ROCA - Fiebre, Las ardientes noches de Lucrecia, La muchacha fácil. Cont. 13.30 hs.

SELECT - El testamento de Orfeo, Por la patria. El grito. Cont. 15 hs.

Trocadero - Phim|14 años. v2

COLCHONES - BOX SPRINGS
SIMMONS
19% DESCUENTO
MODELO S. KING
DISTRIBUIDORES
CORDOBA 783

CALIDAD EN
PLACARDS
A MEDIDA
ESPECIALISTAS
Estantes emplacados
Cajones mailetados
Precios corrientes
CREDITOS!...
Solicite tecnico a
70-8906
placards
miyet
CABILDO 2951

MUEBLES ANTIGUOS
PARA
ANTICUARIOS Y
DECORADORES
Réplicas inglesas
y francesas
RICHEL MUEBLES
FABRICANTES
BUCARELLI 1962-70 - Altura
Pampa 5400 — 52-2935 y 8850

JARDIN DE INFANTES
CAPERUCITA
ROJA
ELEVADO NIVEL PEDAGOGICO
ADAPTACION AL JARDIN
PREVIA AL
VERANEO INFANTIL
Viamonte 1877
44-9964

Rossi Perez
DAMAS
EL BUEN GUSTO Y BUEN VESTIR NO ES UN LUJO
CONJUNTO
CAMISA Y PANTALON
$ 2.700.-
en algodón estampado
CREDITOS
Tucumán 724 — Santa Fe 1167
MAR DEL PLATA
Rivadavia y San Luis

Agregue a sus comidas un racimo de vida!
ACEITE DE CUYO PARA TODO EL PAIS
Cuyoil
ACEITE DE UVA
Cuyoil
ACEITE DE UVA
ES UN PRODUCTO CALIDAD DOCKOIL

Tapicería MONASTERIO
DIRECTAMENTE IMPORTADOS
TERCIOPELOS LABRADOS (VELOURS DE GÉNEVE)
La pana más fina COPACABANA de fibras importadas
CREACIONES EN TEJIDOS DE TAPICERIA
CORDOBA 618, casi esq. FLORIDA

¡A ULTIMO MOMENTO No!
ahora es el momento
de preparar su silueta plácidamente:
Consúltenos.
INSTITUTO YOGA
DELIA BRONFMAN
Obligado 1282 - Buenos Aires
Tel. 73-2144

Vilber s.a.c.i.
MIC-MAN
Se enorgullece una vez más por haber sido elegida para la provisión e instalación de los más modernos equipos de refrigeración y estanterías metálicas funcionales para Supermercados.
Hoy agradece tal distinción y felicita augurándole éxito a MERCADO DEL PLATA SUPERMERCADO, y a la empresa concesionaria: TRABAZO Sociedad Anónima en el día de su inauguración.
Buenos Aires, 1º de Octubre de 1968
Vilber
S.A.C.I.
Licencias: HUSSMANN (U.S.A.) • AMERICAN Refrig. Products S.A. (MEXICO)
Estado de Israel 4148
TEL. 86-6089/88-3914
Capital Federal
Fca. Empalme V. Constitución
Ruta 9 • Km. 258
Pcia. de Santa Fé

salieron las
CROQUITAS®
¡Exquisitas!
Son de PANIFICACION ARGENTINA

FUTURA MAMA
presenta su nueva Colección
de PRIMAVERA
(No tenemos Sucursales)
Maipú 963 Buenos Aires

CINEMATOGRAFOS

MORON — **Achával** - Salomón y la reina de Saba, Namú, la ballena: Ocho en fuga.

Morón - 629-5332. Prohi|14a. Entre el deseo y la muerte, En territorio enemigo. v1

MUNRO — **Astral** - 740-3714. Drácula, Morituri, A la sombra de la traición.

Regina - Av. V. Sarsfield. 4584. 740-4473. Pic-nic, Casino Royal, 70 mm. Tarde 14.45. Noche 19.45. v2

OLIVOS — **Atlantic** - Av. Maipú 2538. 791-1791. Sexo a la siciliana, RAMOS MEJIA — **Gran Belgrano** - 658-1587. ¿Qué hacías cuando se fue la luz?, Amor en ronda. v2

San Martín - 658-3261, Martín Fierro ¡Patapúfete! v.2

SAN FERNANDO — **Hispano** - El hombre que vino de la oscuridad, Asesinos, Al umbral del infierno. v19

Tamagni - 744-0308. Un loco en órbita, Los intrépidos en sus máquinas voladoras. v2

SAN ISIDRO — **Centenario** - 743-1879. Genghis Kan, A dos pasos de la horca, Cont. $ 70. S|r.

Stella Maris - 743-2009. La casa de madame Lulú, La cama. v19

SAN JUSTO — **Gran San Justo** - Futuras vedettes, Círculo vicioso, Asuntos amorosos.

SAN MARTIN — **Ateneo** - Prudencia y la pildora, Un dulce paseo, Mi reg. es el peligro. v19

Los amores de un pícaro. v19

TEATROS

COLON - 35-1430. HOY, 21 hs. Func. de divulg. (Extr. Nº 40). **LA FLAUTA MAGICA**, de Mozart (con el mismo elenco). En vta. único. altas lat. y de pie.

—SABADO, 21 hs. 11a. func. del abono noct. **LA FLAUTA MAGICA**, de Mozart (con el mismo elenco). Sob. de ab. en vta. dde. el jueves.

Están en vta. 2 series de ab. popular, de divulg. de 3 func. c|u. (noct. y vesp.). Operas: **EL AMOR POR TRES NARANJAS** y **LA ZAPATERA PRODIGIOSA**. Ballets. Ab. a pl. $ 1500, delant. paraíso (num.) $ 210. Los estud. secund. y universit. que acrediten su condición de tales gozarán de un desc. del 30 % sobre el pr. de cualq. local. Bol. de 10 a 20 en Tucumán 1109.

RADIO CITY - San Luis 1742. 4-2923. 1|14. En tecn. Cont. 15.30-20.25. **París de mis amores.** 16.50-21.55. **8000 solteros.** H. Kruger. 18.55. **Cuidado chicas.** S. James.

REGINA - Por sec. Phim|18 a. Cinem. y tec. Cont. 15.40. 20: A pleno sol, A. Delon; 17.50, 22: Ayer, hoy y mañana, S. Loren, T. Pica.

ROXY - San Luis 1742. 4-2924. P|14. Cont. 16.45-20.20. **Las trece novias de Pumanchú,** C. Lee. 18.30-22.5, Col. **¿Qué hacías cuando se fue la luz?,** c|Doris Day.

MUNICIPAL GRAL. SAN MARTIN - Corrientes 1530, 46-8611. **Sala Casacuberta:**

21.30: **La novia de los forasteros,** de Pedro E. Pico, Dir. G. Nachman.

NACIONAL CERVANTES - Libertad 815. 45-4224. 19 hs.: PEREIRA EZ, de Lope de Vega. Dir.: O. Bonet. Bol. desde las 14. Plat. $ 350, paraíso $ 100. Entrada libre.

Sala Leopoldo Lugones

12.30: **Mediodía musical:** jazz en estereofonía. Entrada libre.

ABC - Esmeralda 506. 392-9506. 20 hs.: **La extraña tarde del doctor Burke,** de Smoeck Domingo, despedida. Hoy, función gratis. 22 hs.: **Déjate de historias y cosaquiemos la cosaquia,** de Edda Díaz, Nora Bilay y Antonio Gasalla. Ult. sem.

ATENEO - Parag. 918. 31-2888. Hoy, 21.30 hs.: **¿A qué jugamos?** (p|m|18 añ.), de Gorostiza, con N. Alcaldro, M. Ross, C. Carella, J. C. Gené, A. F. de Rosa. Dir.: Sivel. Loc. vta. p|toda la semana.

AVENIDA - Avda. de Mayo 1222. 38-2295. 21.45 hs. 12 últimos días. **LOLITA TORRES**

en el mus. **Según pasan los años.** Martes 8: Fest. 60 Aniv. Sortes de regalos y obsequ. de una copa de vino español.

BOTICA DEL ANGEL - Lima 612. 37-5822. 22.30 hs. B. Leuman pres.: EL ADIOS O LA NUEVA BONNIE AND JAZZ BAND. Tango, flamenco, folklore. Visitas guiadas de 16-20 hs.

CANDILEJAS - Rivadavia 640. 34-9505. Hoy 21.15 hs.: **¿Quién, yo?,** de D. Sáenz. Mañana: **Un tranvía llamado deseo.** Localidades en venta.

COLISEO - 41-1115. Cruelmente graciosa: **El despertar de un adolescente.** Ver cartel, cine. v4

DE ARTE. R. Peña 344. 38-9717. **Esa otra ternura.** Dir.: Edgardo Cané, 21 hs.

COMICO - Ctes. 1280. 35-2108. Hoy y mañana, 21.45 hs. Clamoroso éxito de

EL HOMBRE DE LA MANCHA

Sensacional espectáculo musical con NATI MISTRAL, ERNESTO BIANCO, RAFAEL CARRETO, S. GOMEZ COU y excepcional elenco. Localidades desde 400 pesos.

DEL ALTILLO - Florida 640. 392-8286. 22 hs. La vanguardia en el teatro nacional:

LA CONSTRUCCION

Un espect. de Alfredo Alvarez. v4

EL NACIONAL - Ctes. 960 (35-0816). Hoy 20.45 y 23 hs.:

ESTA REVISTA TAMBIEN MATA

ADOLFO STRAY

NORMA PONS, ALFREDO BARBIERI, MIMI PONS, VERDAGUER y la ac. estelar de MARIANO MORES y su Orq. Gig. con N. MORES y S. del RIO. v.4

DEL BAJO - P. Colón 823. 30-5530. 21.30: **LOS GEMELOS,** comedia de equivocos. v4

EMBASSY - Suipacha 751. 392-2329. Hoy, 22 hs. MARIA ELENA WALSH en: JUGUEMOS EN EL MUNDO. Recitales para escuelas con Jorge López Ruiz y su conjunto. ULTIMAS SEMANAS.

DEL CENTRO - Sarmiento 1149. Jam Sessions 2 orq. Jazz Marcacci y Delta Jazz Band. 20.30. Debate.

INST. DI TELLA - Florida 936. 31-4721|6. 21.45 hs.: DANZAS, por Iris Scaccheri.

MAIPO - Esmeralda 443. 392-4882. Hoy, 21 y 23 hs. Gran éxito:

LES CANTAMOS
LAS CUARENTA...

c|Don Pelele, Zaima Beleño, Miyo, Tito Lusiardo, D. Barbieri Pichi Grey, P. Sombra Goyeneche, Lucho Navarro. v.4

MUNIC. PTE. ALVEAR - Corrientes 1659. 46-9470. 21.30: SAN JO LA GARRA, de G. de Lafferere. con F. Heredia, N. Panizza, I. Grondona, J. Larrea, Dir. Juan J. Bertonasco. Bol. 18 hs. v4

ODEON - Esmeralda 387. 45-3135. 21.45 hs. Pasó las 200 repres.

EL PRECIO

Ult. prod. de A. Miller. M. Urquijo, R. Rossi, O. Ferrigno, F. Labat. Direc.: R. Viñoly Barreiro. v.4

PEQUEÑO TEATRO - Bmé. Mitre 1259. 46-4181. Hoy y mañana, 22.15 hs. La obra cumbre de N. Coward: CANCION PARA UN CREPUSCULO, Mecha Ortiz y Esteban Serrador con Berta Ortegosa. v3

LA CALLE - Talcahuano 360. 46-2992. **La Delta Jazz Band,** jazz tradicional.

REGINA - Sta. Fe 1235. 41-5709. Hoy 22 hs. NACHA GUEVARA en HAY QUE METER LA PATA. Canciones de Cortázar, Sartre, Moravia, del Peral, Brassens y otr|v4

SALA PLANETA - Suipacha 927. 32-9547. 22 hs.: ATENDIENDO AL SR. SLOANE, de J. Orton. Dir.: A. Ure. Bol. 18.30. P|18 años.

TEATRO "35" - Callao 435. 40-7654. 22 hs. Gran estreno:

LUCRECIA BORGIA

de Victor Hugo. v4

VARIEDADES

PARK 68 - Lavalle 868. EL EXPERIMENTO DEL PROFESOR VON OFF. Un sorprendente retorno a la vida desde la penumbra de la

Siempre Primeros

Desde hace muchos años ocupamos el 1er lugar
en la Televisión Argentina, que se cuenta entre las mejores del mundo.
Ocho años de labor llevando al público entretenimientos
alegrías, noticias, cultura.
Ocho años durante los cuales hemos sido fieles
a nuestra manera de ser. Una manera de ser que se manifiesta en
cada uno de nuestros espectáculos y que la teleaudiencia.
prefirió desde el primer momento.
Hemos logrado la mayor audiencia con más
horas de transmisión. Producimos localmente más programas: contamos con
más técnicos, artistas, intérpretes, periodistas.
Somos más de 2.000 personas que trabajamos para usted.
Al iniciar este nuevo año de labor tenemos la satisfacción de
asegurar al público -nuestro mejor amigo- que continuaremos el camino de
optimismo, rectitud y calidad que nos ha brindado el
honor de ser, durante ocho años, el canal
que cuenta con mayor número de televidentes
en la República Argentina.

13 CANAL

1960-1º DE OCTUBRE-1968

TIPSA

Efectiva solución al problema del riego en valles rionegrinos

Obras de cabecera de riego para el valle del río Colorado y valles de Melicurá y Bajo de los Baguales

RIO COLORADO (Río Negro). — En entrevistas efectuadas al jefe de Obras de Agua y Energía Eléctrica, ingeniero Emilio Daud; al director de la Empresa Excavaciones De Ambrossi, ejecutora de las obras de riego que impulsarán el progreso en esta zona, y al administrador de los canales existentes en la Colonia Juliá y Echarren-Agua y Energía Eléctrica de la Nación, ingeniero Leonardo Altmann, se obtuvo la siguiente información sobre el estado de dichas obras y el proyecto del ingeniero Daud de derivación provisional para alimentar el canal existente a la Colonia Juliá y Echarren.

En las obras de cabecera tiene origen el sistema que posibilitará el regadío de aproximadamente 24.500 hectáreas de terrenos aptos. Comienza en Juan de Garay y termina en el extremo final de la Colonia Juliá y Echarren, donde está previsto el cruce del Río Colorado mediante sifón en la cabecera del valle Mollicurá, totalizando 75 kilómetros.

Se ha previsto el regadío de los valles pampeanos denominados Mellicurá y Bajo de los Baguales, 8000 Ha., y que no entran en el cálculo de presupuesto de Agua y Energía, habiéndose dejado a la provincia de La Pampa su estudio y ejecución.

De todo el conjunto perteneciente a la provincia de Río Negro se halla totalmente ejecutado el primer tramo de canal principal, 25 kilómetros, con sus obras de arte complementarias. Hasta los 25 Km. no hay derivaciones para regadío. El segundo tramo, a partir de los 25 kilómetros, se halla totalmente terminado.

Panorama sombrío

Preguntado si se justifica el apremio de los usuarios de los actuales canales en el proyecto que nos ocupa, contestó el ingeniero Daud: "No han llegado los informes sobre nivología de Agua y Energía para los pronósticos de crecida; pero el panorama que se presenta es malo, sombrío: no hay antecedentes de una bajante semejante. El agua corre por un sector y la estación del ferrocarril de Juan de Garay se quejó de que no llegaba agua para sus bombas.

"Debe crearse la conciencia de la necesidad del embalse del Río Colorado, mediante la construcción de algunas de las presas siguientes: Huelches, Casa de Piedra, o Torrecillas, todas en la cuenca de este río. Será la única manera de tener asegurado el caudal de agua necesario para los cultivos, no estando sujeto a las contingencias naturales del régimen del Río Colorado, que como en este caso falta el agua y en otros, se pierde lamentablemente".

El sistema de regadío existente

"El sistema de obras lo constituye una toma libre sobre la margen derecha del Río Colorado, un canal matriz y un sistema de dos canales secundarios y uno terciario con las obras de arte correspondientes; además, la red de desagües integrada por dos colectores.

"La organización del sistema es, en general, aceptable, pero adolece de dos defectos técnicos que disminuyen la eficacia de la red. El más importante es la escasa pendiente de los canales primarios, lo que provoca la sedimentación del material en suspensión que transportan las aguas; esto ha creado un grave problema de limpieza, la que debe efectuarse todos los años, en el período de mayo a agosto.

"Otro problema que presenta la red es la insuficiente cota que en la primera parte de los canales Norte y Sur y el último tramo del canal matriz tiene el pelo de agua; este defecto obliga a realizar retenciones de los caudales en los edificios reguladores con el fin de poder derivar los gastos asignados a los regantes en esos tramos; este modo de operar la red acentúa el fenómeno de la sedimentación creado por la escasa velocidad del agua."

Importancia económica

Los datos estadísticos señalan para el año agrícola 1960/61 una producción para las 3500 Hás. de la Colonia Juliá y Echarren de $ 96.562.330, y guardando la misma relación para las 16.500 Hás. que se pondrían bajo riego, el valor de la producción bruta sería de $ 455.222.412.

Si se toman en cuenta los valores obtenidos en el cálculo cultural para la chacra tipo de 10 Hás. efectivas de riego, para una zona en plena explotación, racionalmente trabajada y con el plan de cultivos previsto, el valor de la producción bruta para el año 1960/61 de pesos 455.222.412 calculado, se transformaría para las 16.500 Hás. de riego, en la provincia de Río Negro solamente, en pesos 1.136.400.000 al año.

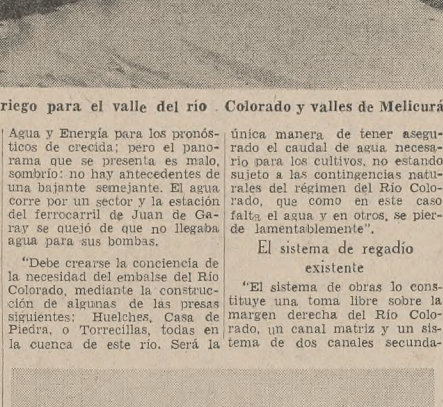

Vista de un sector de la Colonia Juliá y Echarren

Actividades económicas y financieras

El Mercado de Valores

Hubo tono flojo a la clausura tras operarse con apatía

En la plaza de valores mobiliarios pudo apreciarse desde la iniciación de las operaciones, una tónica que en general debe considerarse como muy apática y retraída, en virtud de la expectación existente en los sectores de la oferta y la demanda.

Prácticamente con las mismas características continuó negociándose a través de la mayor parte de la jornada. Fluctuaron las cotizaciones con altibajos que, si bien pueden considerarse de poca importancia, tuvieron una ligera tendencia en baja.

Aun cuando los niveles de las cotizaciones no acusaron mayores declinaciones, la tónica general del mercado continuó, a medida que transcurrían los minutos y desmejoró paulatinamente, razón por la cual a la clausura de los negocios predominaba un clima que debe estimarse en general flojo y muy levemente mejor para algunos papeles aislados.

El monto de lo operado fue de $ 73.336.620 nominales, de los cuales correspondieron a los papeles comerciales e industriales $ 49.957.620 y a los valores de renta fija $ 23.379.000. El número de acciones negociadas alcanzó a 479.301 unidades, de las cuales 456.577 fueron ordinarias al contado; 10.000 ordinarias a plazo y 12.724 preferidas al contado.

El balance de los precios de clausura arrojó para los 170 papeles, diferentes inscriptos en pizarras 35 alzas y 44 bajas.

En las declinaciones se anotó una merma de 20 puntos en Nuevo Banco Italiano, serie A, y de 10, en Banco Monserrat. En las alzas se registró una de 100 puntos, en La Rural, seguros; de 20, en Terrabusi, y de 10, en Cemac y Dálmine.

En la Bolsa de la Pcia. de Buenos Aires

En el Mercado de Valores de la provincia de Buenos Aires se realizaron las siguientes operaciones:

ACCIONES

Banco Popular de Quilmes, 400 a $ 81; Cordonsed, 600 a $ 841 Hafen, 400 a $ 47; IKA-Renault, 600 a $ 445; Suixtil, 600 a $ 445.

TITULOS

Empréstito 9 de Julio, 7% /62, a $ 282,50; operaciones, $ 250.000. Bonos Nacionales para Obras Públicas, 12% /68, a $ 98,50; operaciones, $ 180.000. Bonos YPF, series 1a. y 2a., a $ 905; operaciones, $ 29.000.

Los cierres de fondos comunes de inversión

Valor de la cuota parte en pesos

	Ant.	Act.
Crecinco	66,41	66,22
Delval	95,39	94,55
Fima	69,67	69,41
Fdo. Inv. Rioplatense	75,74	75,25
Fdo. Pop. Argentino	58,46	58,29
Mil Once	36,67	36,59

Convocatorias y quiebras

Nuevo juicio

Ante el juzgado en lo Comercial del doctor Guillermo J. Fernández Moores, secretaría Oyuela, se tramitará la convocatoria de acreedores solicitada por Ravel Hnos. S.R.L., con mueblería en Callao 416. Denunció un activo de $ 52.716.319 y un pasivo de 79.478.835 pesos.

La evolución de las cotizaciones

Los precios de cierre de ayer en los títulos y en las acciones fueron los siguientes:

Bonos Nacionales para Obras Públicas, 12%/68, a $ 98,50. Operaciones: $ 10.420.000.

Empréstito 9 de Julio, 7%/62, a $ 281,50. Operaciones: $ 7.833.000.

Bonos Y.P.F., de 9%, serie 1a., a $ 910; 2a., a $ 905. Operaciones: $ 798.000.

Sociedad. Anón. Acciones Preferidas	Cant.	Apert.	May.	Men.	Cierre ant.	Dif/cier.	1968 Máx.	1968 Mín.
Alpargatas, 7 % ..	642	56	56	56	56	—	59	53
Arg. Telef. 7 % .	202	320	320	320	320	—	334	235
Eco. Galicia, 6 ½ % y 15 %	3000	115	115	115	115	—	115	105
Dalmine, Sid., 6 %	740	140	140	140	140	+ 2	149	120
Gráfex, 12 %	230	83	83	83	83	—	87	65
Ind. Pirelli, 6 ½ %	6630	133	134	133	134	+ 1	135	84
Inta, Especial, ...	200	307	307	307	307	+ 2	307	238
Magnasco y Cía., 5 %	30	33	33	33	33	— 2	35	31
Transradio, 7 % .	1050	270	270	270	270	—	350	215

Sociedad. Anón. Acciones Ordinarias	Cant.	Apert.	May.	Men.	Cierre ant.	Dif/cier.	1968 Máx.	1968 Mín.
Acindar	38300	50	50,50	50	50,50	+ 0,50	73,50	44,50
Aduriz	300	39	39	39	39	— 1	50	33
Agrest	100	86	86	86	86	—	112	80
Agrometal	210	42	42	42	42	— 2	54	42
Arando	4000	40	41	40	41	+ 2	41	28
Arcamsa	430	44	44	44	44	—	61	43
Arcanco	1295	32	32	32	32	—	45	30
Armando, A. J.	200	81	81	80	80	— 2	114	75
Astarsa	500	45	45	45	45	—	57	38
Astra S. A.	7584	195	195	192	194	— 1	246	186
Atanor	3100	104	104	103	103	— 1	126	80
Azucarera Arg.	337	44	44	44	44	— 2	52	39
Bagley y Cía.	1160	600	600	600	600	— 3	640	345
Bancos:								
Crédito Rural	100	225	225	225	225	+ 5	225	165
Del Interior	1460	115	115	115	115	— 2	128	106
Galicia	1830	320	320	320	320	—	320	280
Italia	8110	635	635	635	635	—	785	550
Montserrat	200	120	120	120	120	— 10	140	100
N. Italiano 5 v.	310	390	390	390	390	— 20	413	295
Nuevo Italiano ..	220	380	380	380	380	— 5	422	213
Popular Argentino	16406	195	198	195	197	+ 4	197	126
Shaw	10	210	210	210	210	—	220	190
Supervielle	2850	146	146	146	146	—	185	134
Berlingieri	210	103	103	103	103	—	110	100
Bernardin	200	20	20	20	20	+ 2	44	18
Bertagni	200	20	20	20	20	—	34	20
Bonafide	1070	215	215	215	215	— 3	400	215
Borgward Arg.	300	130	130	130	130	—	130	105
Buxton	950	67	67	67	67	—	83	65
C. A. F. I. C. I....	430	252	252	252	252	—	255	135
Canale	2395	267	270	267	270	+ 5	328	103
Caputo	5300	68	68	67	67	— 1	78	31
Casa Muñoz	2200	87	90	87	90	+ 5	97	70
Casado (1)	500	100	100	100	100	— 15	115	71
Celulosa Argentina .	20800	52	52	51	51,50	—	58	43
Semac	830	120	120	120	120	+ 10	120	80
C. I. D. E. C.	1830	116	117	116	117	—	148	115
Ciervo	400	87	87	87	87	—	99	86
Cincotta	300	22	22	22	22	+ 1	31	11
Cinzano y Cía.	400	179	179	179	179	+ 2	235	160
Córdoba del Tucumán	810	45	45	45	45	—	45	30
Colorín	500	67	67	67	67	— 1	71	44
Comp. Química	300	60	60	60	60	—	76	50
Cresud	10	210	210	210	210	—	215	150
Corcemar	26520	250	250	225	225	— 5	270	155
Cordonsed	16358	84	85	84	85	+ 2	85	43
Cor. Plastic	2700	56	56	56	56	—	56	34
Crist. de Cuyo	670	147	147	146	146	— 4	175	95
Cristalux	600	90	90	90	90	—	135	70
Crush	500	110	110	110	110	— 2	145	90
Cuallcron	890	69	69	69	69	—	120	67
Cuareta Volcán	1440	95	97	95	97	+ 4	140	88
Dálmine	580	140	140	140	140	+ 10	140	125
Daneri	120	79	79	79	79	—	102	72
De Lorenzi	500	390	390	390	390	—	410	265
Diez, Eugenio	100	135	135	135	135	—	150	135
Diez Hnos.	10240	53	53	53	53	—	65	43
Di Paolo	1570	39	40	39	40	+ 2	55	30
Dockoil	360	38	40	38	40	—	51	36
Drog. Suizo Arg. .	332	78	78	78	78	—	97	72
Echesortu y Casas ..	2000	65	65	65	65	—	80	50
Editorial Codex ..	9230	76	77	76	76	—	110	61
Electroclor	1235	70	70	70	70	—	95	60
El Globo	14980	38,50	38,50	37,50	38	—1,50	56	33
El Sauce	400	167	167	167	167	+ 4	187	88
Estrada	1500	62	62	62	62	—	66	45
Fábr. Alpargatas .	18968	138	138	135	135	— 3	177	135
Fabril Financiera .	11425	56	58	55	55	— 1	79	51
Fava	250	120	120	120	120	+ 2	125	86
Fiplasto	1420	108	108	106	106	— 2	130	96
Fomalco	1050	45	45	40	40	—	80	40
Frig. La Pampa ..	2900	285	285	285	285	—	305	225
Galimberti	250	38	38	38	38	—	50	36
Galileo	420	170	170	170	170	—	175	95
Gardini	140	25	25	25	25	—	41	25
Garov. y Zorraquín .	1300	41	41	41	41	—	52	32
Gral. de Fósforos ..	500	253	253	253	253	+ 3	260	173

Los precios de cierre de ayer en los títulos y en las acciones fueron los siguientes:

Sociedad. Anón. Acciones Ordinarias	Cant.	Apert.	May.	Men.	Cierre ant.	Dif/cier.	1968 Máx.	1968 Mín.
Geotécnica	1000	95	95	95	95	— 2	125	92
Goffre y Carbone .	200	79	79	79	79	— 2	100	72
Griego, A.	100	107	107	107	107	—	142	100
Gurmendi	7670	84	84	84	84	— 1	94,50	57
Hafen	900	47	47	47	47	—0,50	70	46
Heredia	5444	52	52	52	52	— 1	56	40
Himalaya	287	32	32	32	32	—	45	32
Hirschberg Tej.	154	52	52	52	52	—	63	20
Iggan	2500	97	97	96	96	— 1	122	80
IKA-Renault (*) ..	2200	440	450	440	453	—	550	310
Imp. de Aceros (2)	160	49	49	49	49	— 5	65	49
Imp. y Exp. Patag.	1240	36	36	36	36	+0,50	49	27,50
Indupa	3000	100	100	100	100	—	139	100
Ind. Parag. Argent.	3050	126	126	126	126	—	130	90
Ind. Paraguaya (*) .	180	158	158	158	158	—	210	140
Ind. Pirelli	9330	157	160	157	160	+ 3	160	105
Ingenio San Pablo .	3300	52	52	50,50	50,50	—2,50	53	35
Ingenio Tabacal ...	16880	100	104	100	101	— 1	135	98
Inst. Rosenbusch .	1100	55	62	55	62	+ 1	72	52
Inta	275	50	50	50	50	—	52	40
Ipako	330	80	80	80	80	+ 2	108	73
Jabón Federal	1500	59	59	59	59	—	71	49
La Cantábrica ...	3212	41,50	42	41,50	41,50	—0,50	58	39
Lauda	360	65	65	65	65	—	65	40
Ledesma	7550	70	70	69	69,50	—0,50	82	63
Lombardi	1400	74	74	74	74	—	83	50
Lutz Ferrando	2700	110	110	110	110	—	135	75
Magnasco	18257	140	140	136	136	— 4	185	107
Manuf. Forti	120	80	80	80	80	—	148	80
Manuf. Particular .	3300	111	111	111	111	—	137	109
Marvel	700	20	20	20	20	—	21	8
Mataf. Drago	1000	161	163	161	163	+ 1	174	104
Mmdc. Adasto	770	217	217	217	217	+ 2	228	163
Midland	1539	125	125	125	125	— 1	131	100
Mol. Río de la Plata	6100	196	196	196	196	—	230	167
Necchi Argent.	75	128	128	128	128	—	128	108
Negra Rey Basadre	100	400	400	400	400	—	500	200
Neroli	200	105	105	105	105	—	105	105
Noel	460	75	75	75	75	—	97	68
Nougués	2300	58	60	58	60	+ 5	65	43
Odol	1200	365	370	365	370	+ 5	500	380
Once	500	73	73	73	73	—	83	51
Opal, Hurlingham .	1000	17,50	17,50	17,50	17,50	+0,50	23	15
Packard	500	73	73	73	73	—	88	40
Padilla	530	42	42	40	41	—	62	41
Pasil Argentina ...	4720	130	130	130	130	—	160	130
Patricios	1000	30	30	29	29	— 1	42	28
Pérez Companc	800	143	143	143	143	—	177	115
Perkins	500	258	258	258	258	—	265	180
Petracca	1555	161	162	161	162	+ 1	169	106
Picerría	540	88	88	88	88	—	172	88
Plástica Bernabó ..	350	26	26	26	26	+ 1	32	22
Polledo	130	52	52	52	52	—	55	40
Protto Hnos.	2000	32	32	32	32	+ 1	34	21
Ragor	100	113	113	113	113	—	125	73
Rossi Segundo	300	50	50	50	50	—	80	50
Saint	3080	51	51	51	51	—	75	51
Salvo	13000	185	188	185	188	—	190	113
Santa Rosa (3)	4880	233	233	225	230	— 8	268	170
Sasetru	4100	46	46	45	45	— 1	54	30
Schoubirk	1000	235	235	235	235	—	240	175
Schiavoni	320	46	46	46	46	— 1	50	40
Schuster	1095	60	60	58	58	— 2	70	38
SEGUROS:								
Rural	150	550	550	550	550	+100	550	450
Semaco	200	196	196	196	196	—	196	97
Siam	7100	27,50	28	27,50	27,50	—	34	24
SIAT	1216	23	23	23	23	—	30,50	23
Sniafa	4940	140	140	140	140	—	170	140
Steward	70	130	130	130	130	— 5	150	130
Suixtil	1010	63	63	63	63	—	98	63
Taiscasto	230	84	84	84	84	—	95	77
Tall. Rivadavia	1000	41	41	41	41	—	47,50	40
Tamet	570	65	65	65	65	—	89	61
Terrabusi	500	900	900	900	900	+ 20	1250	690
Textil Oeste	400	85	85	85	85	—	95	75
Textilvute	6740	40	40	40	40	—	60	25
Tintorería Müller ..	300	110	110	110	110	—	115	88
Tritumol	646	50	50	50	50	—	59	30
Vasalli	480	72	72	72	72	—	82	41
Wells	810	92	92	92	92	—	96	60
Zanella	300	121	121	121	121	—	135	98
Zucamor	500	177	177	177	177	—	177	125

COTIZACIONES FUERA DE RUEDA ((xx)

Carbometal	1459	70	70.50	70	70.50	—0.50	82	52
Wecheco	2000	15	15	15	15	—	19	6

(*) Mientras las demás acciones tienen un valor nominal de $ 100 cada una, las de IKA-Renault son de $ 1000 y las de Industrial Paraguaya de $ 90.

(**) Sociedades en convocatoria de acreedores o pérdida del 50 por ciento del capital (art. 29 de la Comisión de Valores).

(1) Ex dividendo, 14,567222 % en acciones. (2) Ex dividendo, 11,1 % en acciones. (3) Ex dividendo, 5 % en efectivo (La parte restante, 15 por ciento en acciones y el 5 % del saldo de revalúo contable, será puesta a disposición de los accionistas después de otorgada la autorización respectiva por parte de la Comisión de Valores y la Bolsa de Comercio).

Acciones transferidas a plazo: Para el 31 de octubre, Corporación Cementera Argentina, 1500 a $ 229; Alpargatas, 2000 a $ 128; Acindar, 1700 a $ 51, y Gurmendi, 1000 a $ 86.

Los cierres en el exterior

Las cifras entre paréntesis indican el equivalente en pesos argentinos por cada 100 kilogramos. Las fluctuaciones están también expresadas en nuestro signo.

CHICAGO — Trigo (por bushel de 60 libras): Diciembre, 1,20¼ (1545), suba 5; marzo, 1,23¼ (1622), suba 3; mayo, 1,29¾ (1669), suba 6, y julio, 1,31½ (1691), suba 13. **Maíz** (por bushel de 56 libras): Diciembre, 1,03¾ (1397), baja 1; marzo, 1,06¾ (1466), baja 1; mayo, 1,09¾ (1515), baja 9, y julio, 1,12¾ (1554), baja 10. **Avena** (por bushel de 32 libras): Diciembre, 0,62¾ (1504), baja 6; marzo, 0,63¾ (1522), baja 15; mayo, 0,62¾ (1513), baja 9, y julio, 0,60¾ (1453), baja 12. **Centeno** (por bushel de 56 libras): Diciembre, 1,12 (1543), baja 19; marzo, 1,14½ (1578), baja 17; mayo, 1,15¾ (1597), baja 17, y julio, 1,16¾ (1601), baja 16. **Haba de soya** (por bushel de 60 libras): Noviembre, 2,47¾ (3185), baja 24; enero, 2,51¾ (3232), baja 26; marzo, 2,55 (3280), baja 24, y mayo, 2,57¾ (3313), baja 21.

MINNEAPOLIS — Trigo (por bushel de 60 libras): Diciembre, 1,54½ (1981), baja 3; marzo, 1,53¾ (1975), baja 5, y junio, 1,55½ (1999), baja 3.

WINNIPEG — Centeno (por bushel de 56 libras): Octubre, 1,19¾ (1539), baja 3; diciembre, 1,17 (1501), baja 10; mayo, 1,21½ (1559), baja 11, y julio, 1,23 (1578), sin cambio. **Avena** (por bushel de 34 libras): Octubre, 0,59¼ (1908), sin cambio; diciembre, 0,87¾ (1848), sin cambio; mayo, 0,87¾ (1837), baja 11, y julio, 0,87X (1853), sin cambio. **Cebada** (por bushel de 48 libras): Octubre, 1,12½ (1685), sin cambio; diciembre, 1,09¾ (1644), baja 7; mayo, 1,09¾ (1640), baja 7, y julio, 1,09¾ (1638), baja 11. **Lino** (por bushel de 56 libras): Octubre, 3,30½ (4240), suba 21; diciembre, 3,20 (4105), baja 10; mayo, 3,28¼ (4211), baja 5, y julio, 3,25¾ (4173), sin cambio.

OTTAWA — Trigo (por bushel de 60 libras): Fort William, 1,98⅝ (2382), baja 24; Durum, 2,06¼ (2474), sin cambio, y Pacífico, 1,98⅝ (2379), sin cambio.

LONDRES — Cebada (por tns. de 1016 kgs.): Noviembre, 21.5.3 (1753), baja 5; enero, 21.19.0 (1808), baja 7; marzo, 22.10.6 (1856), baja 7, y mayo, 22.18.3 (1885), baja 6. **Trigo** (por tns. de 1016 kgs.): Noviembre, 23.2.6 (1905), baja 2; enero, 23.11.0 (1940), baja 5; marzo, 23.14.6 (1950), baja 5, y mayo, 23.17.9 (1968), baja 5.

Cereales y otros productos

Con menor interés actuó la demanda molinera sobre el puerto local, abonando $ 1490 por un reducido tonelaje de trigo disponible. En los puertos del Sur los exportadores intervinieron en forma intensa y adquirieron un buen volumen a pesos 1470. En cuanto a la plaza a término, la escasez de mercadería determinó la concreción de un reducido número de negocios con bajas de 20 pesos para la cosecha vieja en octubre y subas de 20 pesos también para la posición noviembre. El trigo de la nueva cosecha siguió cotizándose a los mismos valores del viernes.

Declinó la actividad en el mercado de maíz disponible; un pequeño tonelaje fue comprado por la exportación a $ 1285 y $ 1290. A término la demanda actuó en forma selectiva, imponiendo aumentos de 25 pesos para octubre, mientras que las restantes posiciones declinaron entre 15 y 24 pesos.

Sin cambio operóse con lino efectivo. El de futuro bajó cinco pesos en octubre y subió 10 en noviembre, cuando se trató de la semilla vieja. La nueva bajó $ 20 en todos los casos.

Escasa actividad hubo con girasol disponible, el que se cotizó a $ 2720. A término comercializóse un buen volumen, aunque con bajas que oscilaron entre 15 y 65 pesos.

En Rosario

ROSARIO. — Precios de pizarra: trigo, $ 1530; maíz, pesos 1222; girasol, $ 2581; mijo, $ 965; sorgo, $ 1000.

En el mercado libre: trigo, pesos 1550; maíz, $ 1225; mijo, pesos 890; sorgo, $ 1000; lino, pesos 2850/2880; girasol, $ 2570/2620, y maní, $ 3530/3560.

Mercado de Cereales a Término

Cotizaciones sobre vagón dársena

Productos	Operaciones efectuadas Máx.	Mín.	Ultima operación	Ajuste a las 12 hs.	Precio de última hora Clausura A las 12 Comp.	Vend.	A las 16.30 Comp.	Vend.
TRIGO DURO:								
Octubre	1480.—	1480.—	1480.—	1500.—	1495.—	1505.—	1479.—	1481.—
Nov'bre	1535.—	1525.—	1535.—	1519.—	1513.—	1525.—	1534.—	1536.—
Dic'bre	1527.—	1527.—	1527.—	1525.—	1520.—	1530.—	1520.—	1530.—
Enero	1525.—	1525.—	1525.—	1528.—	1520.—	1530.—	1524.—	1526.—
Febrero	—	—	—	1555.—	1550.—	1560.—	1550.—	1560.—
MAIZ:								
Octubre	1310.—	1270.—	1310.—	1272.—	1272.—	1273.—	1309.—	1311.—
Nov'bre	1323.—	1310.—	1323.—	1310.—	1310.—	1311.—	1318.—	1320.—
Dic'bre	1350.—	1350.—	1350.—	1350.—	1346.—	1354.—	1347.—	1350.—
Enero	1377.—	1373.—	1377.—	1375.—	1374.—	1376.—	1384.—	1390.—
LINO:								
Octubre	3080.—	3075.—	3075.—	3073.—	3070.—	3075.—	3070.—	2080.—
Nov'bre	—	—	—	3080.—	3070.—	3090.—	3070.—	3090.—
Dic'bre	—	—	—	2900.—	2890.—	2910.—	2890.—	2910.—
Enero	2870.—	2865.—	2865.—	2870.—	2869.—	2871.—	2865.—	2868.—
Febrero	—	—	—	2883.—	2880.—	2885.—	2875.—	2885.—
GIRASOL:								
Octubre	2750.—	2715.—	2715.—	2754.—	2748.—	2760.—	2715.—	2720.—
Nov'bre	2770.—	2770.—	2770.—	2773.—	2770.—	2775.—	2750.—	2780.—
Dic'bre	—	—	—	2730.—	—	2750.—	—	2745.—
Enero	2650.—	2640.—	2640.—	2650.—	2649.—	2651.—	2639.—	2641.—

Cámara Arbitral de la Bolsa de Cereales

Precios de pizarra de mercaderías puestas sobre vagón.

Cosecha 1967/68, cada 100 kgs.

Trigo semiduro, base 80 kgs.:
(1) $ 1480.— 1430.— 1430.—

Trigo candeal y/o Tag., base 80 kgs.:
(1) $ 1920.— 1950.— 1950.—

Trigo duro, base 80 kgs.:
(1) $ 1500.— 1470.— 1470.—

Cebada cervecera, base 65 kgs.:
(1) $ 950.— 950.— 930.—

Cebada forrajera, base 50 kgs.:
(1) $ 870.— 870.— 850.—

Avena amarilla, base 47 kgs.:
(1) $ 1000.— 1000.— 1000.—

Centeno, base 73 kgs.:
(1) $ 930.— 930.— 910.—

Cotización general Cosecha 1967/68

Sorgo granífero ..... (1) $ 1020.—

Maíz duro ..... (1) " 1280.—
Maíz dentado ..... (1) " 1090.—

Embolsado - Cosecha 1967/68

Lino ..... (1) $ 3040.—
Mijo ..... (1) " 1030.—
Girasol ..... (1) " 2720.—
Maní descascarado .. (1) " 3600.—

Precios por mercaderías con entrega y recibo sfuera: lino, maíz y girasol corresponde deducir de la cotización (1) "en destino" $ 23. Productos restantes, corresponde deducir $ 17 de la cotización (1) "en destino".

Descuentos por entrega a granel cada 100 kilogramos

Maní descascarado $ 90; mijo $ 100; lino, $ 115, y girasol, $ 125.

Bonificación por embolsado cada 100 kilogramos

Avena, $ 91; cebada, $ 43; centeno, $ 69; trigo, $ 65; maíz, $ 89, y sorgo, $ 44.

Mar del Plata

Trigo candeal, a $ 1320.

SORGO Y MAIZ DEKALB

Entradas generales

Entrada de los productos agrícolas y sus derivados, por ferrocarriles, en bolsas, fardos y atados:

Girasol: Bs. Aires, 5544 bolsas; Bahía Blanca, 61 Tn.; Sob., 615. Harina: Caballito, 5830. Maíz: Caballito, 145 Tn. Pasto: Caballito, 430 fardos chicos; Colegiales, 1200. Trigo: Bull-dich, 500 Tn.; Caballito, 460 Tns. y 1064; Colegiales, 88 Tn. Sorgo: Bs. Aires, 173.

Totales generales: Girasol: 6159 y 61 Tn.; harino, 5800 bolsas; maíz, 145 T

Mayor firmeza hacia el cierre tuvo Wall Street

NUEVA YORK, 30 (R.). — Wall Street operó hoy con tendencia irregularmente alcista. Las acciones clásicas se cotizaron ligeramente más firmes hacia el cierre, en tanto que las especulativas estuvieron irregulares y con predisposición a aflojar. Las acciones de computadores obtuvieron algunas ganancias.

El mercado consolidó las subas recientes, comentaron los analistas, mientras que no hubo factores externos que pudieran afectarlo en uno u otro sentido.

Las acciones automotrices y las petroleras se afirmaron. General Motors subió ⅝ y Ford ¾, y Jersey Standard ½ punto.

Los valores siderúrgicos y los de compañías de aeronavegación operaron con altibajos lo mismo que los de compañías de ahorro y préstamo

ACCIONES	Hoy	Ant.
Allied Chemical	35¼	36⅜
Allis Chalmers	30	30
Alum. Co. of Amer.	75	73½
American Can	49⅛	49⅛
American Cyanamid	29⅝	29¾
American Home Product	58⅜	57¾
American Motors	12⅞	13
American Tel. & Tel.	52⅜	52⅛
Anaconda	49½	49½
Armour	47⅜	47⅜
Atchison Topeka	33½	33
Atlas Corporation	6⅛	6¼
Bendix	47⅜	46¾
Bethlehem Steel	31¼	31
Boeing Airplane	57½	54⅜
Burroughs	228½	227⅛
Canadian Pacific	67⅝	68⅛
Case (J. I.)	20⅜	19⅝
Caterpillar Tractor	45¾	45
Chase Manhattan	79¼	80
Chrysler	69⅝	69⅜
Coca Cola	71⅜	71⅜
Colgate	50¼	50⅜
Continental Can	56⅝	56¾
Corn Products	43¾	44
Deere	53½	53⅛
Dow Chemical	84⅞	83⅞
Dupont de Nemours	170	171½
Eastman Kodak	80¾	80¼
Firestone	60½	60⅜
Ford Motor	57	56¼
General Electric	85¼	85⅝
General Foods	85⅝	85½
General Motors	83	82⅜
General Tire	33½	30⅜
Gillette	56⅜	56
Goodyear	58¾	56½
Hiran Walker	37	37¼
Int. Bus. Machines	335	332¾
Int. Harvester	35⅝	34⅞
International Paper	38	36
Kaiser Aluminium	37¼	36⅜
Lockheed Aircraft	59½	58¼
Merck	84	84¼
Metro Goldwyn Mayer	52⅜	49½
Moore Mc Cormack	27⅝	27½
Nat. Cash Register	131½	134¾
Nat. Dairy	43½	43¾
Norfolk & Western	111⅝	110
North Pacific	55½	55½
Panamerican	27	26½
Parke Davis	28¼	27½
Pennzoil	176	175½
Pepsi Cola	45⅝	46¼
Pfizer Chas	66¾	65⅝
Philips Morris	56	56¼
Quaker Oats	47⅛	46⅞
Radio Corporation	49⅝	49¾
Republic Steel	44¼	44
Schering	80¼	79
Shell	67⅝	67⅜
Singer	77	76½
St. Oil California	66⅜	65⅝
St. Oil N. Jersey	77⅜	77⅛
Studebaker	56¼	57¼
Swift	27⅜	27¾
Texas	83⅞	83⅜
Unio Carbide	43¼	43⅝
Unio Pacific	57½	57¼
Unit Aircraft	63	60⅝
U. S. Steel	42	42¼
Westn Union	37¾	37¾
Westghouse Elec.	76¾	77⅜
Xerox	268½	276⅜
Teledcor	40⅝	41⅞
Bank of America	79½	80⅜
First N. C. Bank	74¼	74⅜
Manf. Hanover	61¼	61⅝
Morin Guaranty	116⅝	117¼
Roy Dutch	86	86
Trailers Insurance	33½	31¾

Promedios Dow Jones

	Hoy	Ant.
Industriales	935,79	933,80
Ferrocarriles	267,69	266,08
Servicios públicos	130,37	130,24
General	335,45	334,32

STANDARD & POOR'S

	Hoy	Ant.
Pro 500 accs.	102,67	102,31
Vta (mil acc.)	13.610	13.860

FONDOS DE INVERSION

	Hoy	Ant.
Canal G. Fund	15,50	15,55
Fid. of Funds	25,50	25,39
Dor Fund	13,95	13,94
Fid. of N. Y.	13,32	13,34
Delius (*)	17,23	17,11

(*) Tipo vendedor

Bolsa de Londres

LONDRES, 30 (R.). — El mercado accionario aflojó ligeramente en la sesión de hoy.

Ni EMI, Unilever y Cortaulds cedron alrededor de un punto cada uno pero Dunlop y Beecham se afirmaron tres peniques.

Pages cedió inicialmente a 27/-, pero luego se recuperó a 30/- debido a las declaraciones del presidente de la firma Walthers, negando informaciones de prensa de que las negociones de fusión entre ambas empresas habían encontrado dificultades.

Las acciones bancarias y de seguros aflojaron, en tanto que los foros británicos se afirmaron ligeramente. La nacionalización de la subsidiaria de British Petroleum en Trinidad, deprimió al sector petrolero.

Las minas de oro se cotizaron firmes y las acciones en dólares con tendencia irregular.

ACCIONES	Hoy
Anfagasta (Chile)	49
Bak of London	53/6
Cale and Wireless	28/6
Cts (J. P.)	66/6
Misina (Transv. Mines	64/-
Ocan Wilson (Holdings)	
Ltd. Ord.	7/10
Real Dutch Petrol. Co.	30 11/16
S. Paulo (B.) Rly. Co. Lt.	4/9
Zambia Broken Hill	1/3
Bala (St. of) 5 % 1928	41-43
Chean Mixed	53
Chean 2½ %, Cons.	33 1/2
M Geraes 1928/58, 6½ %	43-45
Nerol 7%	25-29
Pyana (St. of) 1958, 7%	89-91
Rii Nation. Loan 6 %	136
R de Jan. (St.) 7%, 1927	29-31
S. Paulo 7 ½ %	60-62
S. Paulo 6 %, Serie "A"	89-91
S. Paulo 6 %, Serie "B"	89-91
S. Paulo 6 %, Serie "C"	89-91
Uruguay 3 ½ %	43 1/2
Uruguay 5 %, 1905	97
Uruguay 5 %, 1915	98
Uruguay 5 %, 1914	150
Blyvoor. Gold Mining Co.	39/9
British Amer. Tobacco	139/9
British Motors	13/6
Broken Hill	117/3
De Beers Mines	32 1/4
Imperial Chemical	64/8
Metal Box Co.	56/-
Mont Isa Mines	64/9
New Broken Hill	128/6
Rank Organization	94/-
S. K. F. "B"	30 1/2
Western Holdings Ltd.	7 27/32
Woolworth (F. W.)	18/4

Bolsa de París

PARIS, 30 (R.). — La bolsa de valores operó hoy con tono activo pero con tendencia de precios ligeramente irregular. Los comisionistas atribuyeron las bajas a reajustes técnicos.

En los títulos de renta Pinay no mostró tendencia netamente definida, en tanto que los bancos continuaron avanzando, favorecidos por abundantes órdenes de compra.

Las acciones eléctricas aflojaron, especialmente Thomson Houston. Las acciones metalúrgicas se cotizaron sostenidas, mientras que celdeiron Michelin y Citröen, debido a la confusa situación con respecto a la fusión con Fiat.

Las emisiones internacionales estuvieron irregulares. General Motors, Royal Dutch y Union Minière declinaron, pero mejoraron Philips y RTZ.

	Hoy
Banque de Paris	215.—
Inserting Charter	45.05
C. G. F.	415.—
De Beeres	382.—
Pechiney	171.—
Pedarroya	77.—
Rhône Poulenc	172,80
Suez	346,50
Chargueurs Réunis	187.—
Ugines	324.—
Schneider	176.—
Shell	48,50
Rente 3½ %	158,40
Perpetuel 3 %	58,10
Fonds 5 % 1920/60	124,90
Fonds 3 % 1945/54	67,80
Banco Franco-Argentino	92.—
Canadian Pacific	312,40
Ch. de Fer Paris-Lyon	101.—
Port de Rosario	173,50

Bolsa de Milán

MILAN, 30 (R.).— Cierre hoy:

Prestito Redimibile Ricostruzione 5 por ciento 1947/48 Contanti	9.755.—
Dalmine S.P.A.	1.094.—
La Centrale Finanziaria Generale S.P.A.	6.285.—
Mira Lanza S.P.A.	47.230.—
Breda Finanziaria Ernesto Breda	3.831.—
Cartiere Burgo S.P.A.	14.660.—
Finsider Finanziaria Siderurgica	575,50
Italsider Altiforni e Acciateri Reunite Corniglíano	826.—
Olivetti	3.095.—
Saffa S.P.A.	5.112.—
Stet Finanziaria Tel.	2.990.—
Assicurazzioni Generali di Trieste e Venezia	57.150.—
Montecatini Edison	1.197.—
Fiat S.P.A.	2.779.—
Pirelli	3.676.—
Pirelli S.P.A.	2.680.—
Snia Viscosa Societa Nacionale Industria Applicazioni Viscosa	3.252.—
Terni Societa Per L'Industria Elettrica Terni	244.—
Linificio e Canpaficio Nazionale	3.450.—
Marelli Ercole S.P.A.	580,50
Magneti Marelli Fabrica Italiana (Privilegiata)	1.350.—
Lanerossi S.P.A.	3.320.—
Finmore Societa Finanziaria	351.—

Bolsa de Roma

ROMA, 30 (R.).— Cierre hoy.

Italcable	7.075.—

Bolsa de Francfort

Allg. Elektrizitaets - Gesellschaft - AEG	520.—
Badische Anilin & Soda-Fabrik - Basf.	237,20
Bemberg, I. P.	373.—
Brown Bouveri & Cie.	526.—
Continental Grummdwerke	245.—
Daimler - Benz	812.—
Deutsche Gold Und Silber-Schoideanstalt Degussa	693.—
Farbenfabriken Bayer	207,50
I. G. Farben Liquis	3,40
Hoechster Farbwerke	273.—
Hoesch AG.	157 ¾
Kloeckner-Humboldt-Deutz	258.—
Kloeckner-Werke	143 ⅛
Mannesmann	160.—
Masch. Fab. Augsburg Nuernberg - Man	497.—
NSU Motorenwerke	394.—
Rhein Stahlwerke	130 ⅛
Schering	360.—
Siemens & Halske	309.50
Thyssen-Huette	201.—
Wolkswagenwerk	565.—
Deutsche Bank AG	331.—
Dresdner Bank AG	302.—
Norddeutscher Lloyd	175.—
4 por ciento Bundersrepublick Deutschland Ablosungsschuld von 1957	101 3/8
5 ½ % Bundersrepublick Deutschland Von 1959	100 ⅛
6% Bundersrepublick Deutschland Von 1960	100 ½

Bolsa de Zurich

Scheweiz. Bankgesellschaft	5.160.—
Brown, Boveri	2.720.—
Ciba, Registered	6.620.—
Nestle, Beaber	3.220.—
Nestle, Registered	2.005.—
Alum. Suiss Registered	3.180.—
Dupont de Nemours	735.—
Eastman Kodak	347.—
General Motors	355.—
International Nickel	166.—
Standard Oil New Jersey	335.—
Cia. Italo Arg. de Elect.	34.25
Societe d'Electric. (SODEC)	276.—
A. E. G.	559.—

Bolsa de Ginebra

Soc. Elect. Luxembourg	279
Italo-Argentina Elect.	33¾
Astra Petroleum	2.35

El transporte de granos en Sta. Fe

ROSARIO. — En el Salón Blanco de la Jefatura de Policía se realizó una reunión, tratándose en ella aspectos vinculados con el régimen de transporte de granos en territorio de la provincia de Santa Fe. La reunión se efectuó a pedido de transportistas rurales argentinos y contó con la presencia del ministro de Agricultura y Ganadería de la provincia, doctor Tito Livio Coppa quien, a su vez, invitó a representantes de las entidades relacionadas con esa actividad.

Consideróse que son necesarias modificaciones al actual sistema de transporte de granos a los efectos de lograr una mayor eficiencia.

Las operaciones cambiarias

Mantuviéronse los niveles en la plaza futura

En el mercado denominado a término, la divisa norteamericana se colocó con escasas alternativas respecto de la jornada anterior. Cotizáronse las primas del dólar, por día y por unidad, de la siguiente forma: para 30 días, a 3¼ centavos; para 60, a 3½; para 90, a 3¾; para 120, a 4¼, y para 150 y 180 días, a 4½ centavos.

En la plaza paralela el signo monetario de la Unión no acusó variantes, ya que se negoció a $ 349,50 y $ 350,50, respectivamente, en los tipos comprador y vendedor, mientras que el billete lo hizo a $ 350,50 y $ 351,50. El peso uruguayo tampoco registró cambios en sus niveles y se negoció a pesos 135/138 para las cien unidades.

MERCADO UNICO DE CAMBIO

MONEDA de:		Cierre único de ayer	Cierre único anterior
Alemania 100 marcos	m$n.	8802,50	8809,50
Austria (chelin nom.)	„	1356,25	1356,25
Bélgica 100 francos	„	695,60	695,60
Brasil, 1 cruceiro nuevo	„	94,90	94,90
Canadá, 1 dólar	„	326,30	326,30
Dinamarca 100 cor.	„	4667,25	4667,25
España, 100 pesetas	„	503,05	503,05
Estados Unidos 1 dólar	„	350.—	350.—
Francia, 100 fr. nuevos	„	7038,50	7036,75
Holanda 100 florines	„	9626,75	9626,75
Inglaterra, 1 libra esterlina	„	836,40	836,40
Italia, 100 liras	„	56,30	56,31
México 100 pesos	„	2801,75	2801,75
Noruega 100 coronas	„	4900.—	4900.—
Portugal, 100 escudos	„	1225.—	1225.—
Suecia 100 coronas	„	6776.—	6777,75
Suiza 100 francos	„	8132,25	8134.—
Uruguay, 100 pesos	„	140,15	140,15

En las plazas del exterior

En el Mercado Libre

NUEVA YORK, 30 (R.). — Cents. por unidad. Cierre.

Argentina, 0,28 y 0,29, esterlina, 238,93 y 238,96; 1 mes, 238,33 y 238,59; 3 meses, 237,94 y 238,02; 6 meses, 236,93 y 237,01; resident., 236 y 238; Austria, 3,8775 y 3,8875; Bélgica, 1,9870 y 1,9875; Canadá, 93,20 y 93,23; 3 meses, 93 y 93,06; 6 meses, 92,83 y 92,89; Dinamarca, 13,3337 y 13,3387; Francia, 20,1050 y 20,11; Italia, 0,1608 y 0,160850; Holanda, 27,4975 y 27,5025; Noruega, 13,9987 y 14,0037; Portugal, 3,4725 y 3,4850; Suecia, 19,3587 y 19,3637; Suiza, 23,2225 y 23,2275; Alemania Occidental, 25,1375 y 25,1425; Brasil, 27,03 y 27,24; Colombia, 6,13 y 6,16; Chile, 12,06 y 12,13; México, 8 y 8,01; Perú, 2,28 y 2,31; Uruguay, 0,40 y 0,41; Venezuela, 22,26 y 22,29; Ecuador, 4,48 v.; Paraguay, 0,31 v.; Australia, 111,07 y 111,32; N. Zelandia, 111,86 v.; Sudáfrica, 139,60 v.; Hong-Kong, 16,45 v.; Siria, 24,50 v.; India, 13,30 y 13,40; Japón, 0,2784 y 0,2786; España, 1,4328 y 1,1445; Filipinas, 25,52 y 25,59; Singapur, 32,65 v.; Finlandia, 24 v.

BILLETES

Argentina, 0,265 y 0,285; Bolivia, 7 y 8; Brasil, 2 y 26; Colombia, 5 y 6; Chile, 9 y 10; Ecuador, 3,75 y 4,25; México, 7,90 y 8,10; Nicaragua, 12 y 14; Perú, 2 y 2,30; Uruguay, 0,35 y 0,40; Venezuela, 21,90 y 22,25; esterlina, 238 y 241; Austria, 3,80 y 3,90; Dinamarca, 13,20 y 13,50; Holanda, 27,40 y 27,65; Noruega, 13,80 y 14,10; Filipinas, 24 y 25; Suecia, 19,30 y 19,50; Suiza, 23,10 y 23,40; Alemania Occidental, 25,05 y 25,30; Bélgica, 191 y 196; Portugal, 3,45 y 3,55; España, 141 y 144; Francia, 19,80 y 21; Italia, 150 y 161.

Cotización del peso

Milán, de 1,60 a 1,90 liras; Montevideo, de 71 a 72 pesos uruguayos; Zurich, de 1,10 a 1,24 francos suizos.

Facilidades para exportar frutas por Bahía Blanca

BAHIA BLANCA. — En la gerencia de la sucursal local del Banco de Londres y América del Sud, su gerente, señor Juan Carlos Locatelli, agasajó a representantes del periodismo con motivo del 106º aniversario de la entidad, y expuso planes de labor ya en marcha para la zona.

"En tal sentido —indicó el señor Locatelli— al llegar Bahía Blanca a exportar 5 millones de cajones de frutas procedentes del Alto Valle de Río Negro y Neuquén, el Banco de Londres ha preparado, sobre la base de su experiencia, un equipo idóneo para las operaciones de exportación de frutas desde su primer paso. la refrendación de certificados de embarque, hasta la negociación de las divisas.

"Es decir —agregó— que el Banco pone a disposición de los exportadores la facilidad de realizar el ciclo completo de esas exportaciones en Bahía Blanca."

Destacó, además, que la entidad, como es su tradición, dedica su más amplio apoyo al sector agropecuario, sin dejar de tener en cuenta las actividades comerciales e industriales.

Agropecuarias

Cámara de Martilleros

La Cámara Argentina de Martilleros y Consignatarios realizó su asamblea anual ordinaria, en la que aprobó la memoria y balance del último ejercicio y se eligieron los revisores de cuentas y miembros de la comisión consultiva y tribunal de honor, señores Jorge E. Bullrich y René Crosetti y Eustaquio Méndez Delfino, Ricardo A. Lanusse, Félix Andreu, Juan Carlos Laplace y Carlos Berardi, respectivamente.

Los ovinos en Avellaneda

Plaza firme ante envíos moderados

Se puso de manifiesto en la apertura semanal en esta plaza la buena disposición compradora al liquidarse satisfactoriamente los conjuntos de corderos de cualquier clasificación, de modo particular las tropas livianas destinadas al abasto.

En las restantes categorías, en las que el movimiento se limitó apreciablemente en un todo de acuerdo con los envíos de escasa significación, se lograron liquidaciones bien sostenidas dentro de los niveles muy convenientes que tuvieron vigencia en el período último.

COTIZACIONES MAXIMAS

Los mejores precios por lotes de base fueron los siguientes: capones, a 2250 pesos por 95 animales, con un promedio de peso de 57,400 kilogramos; ovejas, a 2200 por 66 de 57; borregos, a 2160 por 100 de 42; corderos, a 1740 por 203 de 30,400, y carneros, a 2620 por 22 y por 21 de 70 y 72, respectivamente.

Entraron 17.437 animales lanares. Compraron los siguientes frigoríficos: Armour, 2379; CAP, 891, y Subga, 6407. Total 9677.

Abastecedores, 7642.

Total vendido, 17.319, o sea 812 borregos, 14.076 corderos, 1899 ovejas, 290 capones y 242 carneros.

Sin vender 118 animales.

Entraron 10 vagones por los siguientes ferrocarriles: Gral. Roca 5 y D. F. Sarmiento 5.

Camiones directos 77 y en combinación 3

Los precios extremos fueron los siguientes:

Borr. más 36 kg. ... $ 1760 a 2160
„ liv. gordos ... „ resto „ 1690
„ consumo ... „ resto „ 1400
Cord. más 30 kg. .. „ 1650 „ 1740
„ liv. gordos ... „ 1350 „ 1610
„ consumo ... „ 600 „ 1340
Cap. más 55 kg. .. „ 2200 „ 2250
„ liv. gordos ... „ — „ 1480
Ovej. más 55 kg. .. „ 2000 „ 2250
„ liv. gordas ... „ 1650 „ 1940
Carneros consumo ... 1700 „ 2620
Hacienda conserva ... 1220 „ 1510

Ventas de ayer, base 75 cabezas:

Arancedo y Cía.: Minoli, 94 cord. a 1470 pesos; Ramos, 100 cord. a 1560; Pizarri, 208 cord. a 1550. **Arese Massola y Cía.**: Fermanelli, 127 ov. a 1350. **Arrieta y Cía.**: Maillama, 130 cord. a 1600. **Asoc. de Coop. Argentinas**: Goicoechea, 110 ov. a 1310 y 97 a 1240.

Capdevielle, Kay y Cía.: Bagnardi, 151 cord. a 1370 y 87 a 1300; Garrido, 161 cord. a 1410 y 164 a 1270. **Casa Mazzino**: Bilbao, 181 cord. a 1590 y 78 a 1570; Santos, 160 cord. a 1680; La Elvira, 103 cord. a 1720. **Colombo y Magliano**: Bianco, 95 cap. a 2250; Tamagnone, 107 cord. a 1500; Alarcia, 167 cord. a 1450; Lazcano, 121 cord. a 1400; Iribarren 156 cord. a 1440 y 81 a 1350; Seta, 76 ov. a 2100; Costamagna, 100 borr. a 2160; Vassolo, 225 cord. a 1400 y 100 a 1200; Falabella, 234 cord. a 1480; Rouco, 80 ov. a 2100 y 106 cord. a 1730; Arreche, 201 ov. a 1800, 94 a 1680 y 77 cord. a 1300; Rouco, 100 cord. a 1690; Tamagnone, 140 cord. a 1730 y 130 a 1500; Pace, 80 cord. a 1350; Bergues, 250 cord. a 1500; Ayerza, 286 cord. a 1600, 203 a 1740 y 76 a 1600. **Córdoba e Hijos**: Artola, 94 borr. a 1690. **Chapar y Cía.**: Orgales, 272 cord. a 1560.

Daró y Rodríguez Hnos.: Pedro, 129 cord. a 1510 y 100 a 1260; Fagiani, 100 cord. a 1550; Coop. Agr., 100 cord. a 1530.

Elordy J. y Cía.: Cayssials, 181 cord. a 1530.

Fourcade F. y Cía.: Fourcade, 110 cord. a 1720 y 90 a 1570.

Hijos de M. Castellár y Cía.: Romero, 243 cord. a 1500.

Iraldi y Casanova: Tourrette, 104 borr. a 1760 y 170 cord. a 1380; Cardonatte, 111 cord. a 1560.

La Agrícola Ganadera: Diez, 120 cord. a 1540; Arrieu, 179 cord. a 1700; Urrutia, 190 cord. a 1000, 176 a 890 y 191 a 600. **Lalor S. A.**: Uribellarea, 200 cord. a 1490; Mordenti, 100 cord. a 1510. **Lanusse Pedro y Antonio**: Lavecchia, 80 cord. a 1580 y 135 a 1730; Zabalza, 180 cord. a 1200, 80 a 1110 y 121 a 750; Reinoso, 95 cord. a 1500; Pini, 80 cord. a 1340 y 150 a 1240; Reinoso, 100 cord. a 1600; Allaga, 120 cord. a 1490 y 80 a 1480; Arce, 75 cord. a 1500 y 75 a 1450.

Monasterio A. P. y Cía.: Carcamo, 95 ov. a 1850. **Méndez J. M. y Cía.**: Figal, 140 cord. a 1610; La Menza, 115 cord. a 1610.

Oscamou y Cía.: Clemente, 106 ov. a 1800.

Pryor e Hijos: Duggan, 130 cord. a 1500.

Véiaz A. y Cía.: Rodríguez, 80 cord. a 1300; San Rafael, 78 cord. a 1550; El Remanso, 293 cord. a 1540; Arbalbide, 280 cord. a 1540; De la Prida, 175 cord. a 1700; Arbelbide, 295 cord. a 1590; Rossi, 442 cord. a 1490; Arbelbide, 295 cord. a 1590; Pellegrino, 83 ov. a 1940; Suárez, 92 cord. a 1300 y 116 a 1570.

Billetes de banco

	Hoy	Ant.
Alemania, marcos	8880.—	8860.—
Bélgica	690.—	690.—
Bolivia	29.50	29.50
Brasil	9.40	9.40
Canadá	325.—	325.—
Colombia	1930.—	1930.—
Chile	3.20	3.20
España	498.—	498.—
EE. UU.	350.—	350.—
Francia	7090.—	7080.—
Holanda	9650.—	9650.—
Inglaterra	846.—	846.—
Italia	56,60	56,80
Paraguay	269.—	269.—
Perú	810.—	810.—
Portugal	1240.—	1240.—
Suiza	8155.—	8155.—
Uruguay	140.—	140.—
Venezuela	7650.—	7650.—

Monedas de oro

Precios de compra

100 Soles	19.000.—
Mexicanos	18.000.—
Chilenos	9.200.—
Suizos	3.500.—
Libras Antiguas	3.500.—
Libras Isabel	3.500.—
Holandesas	3.200.—
Aguilas	8.200.—
Napoleones	3.200.—

En la comida de ADEA hablará el Sr. A. M. Cousido

El jueves, a las 20.30, realizará su comida mensual la Asociación de Dirigentes de Empresa en la Argentina en los salones del Club Americano, Viamonte 1133.

Como invitado de honor concurrirá el secretario de Estado de Seguridad Social, señor Alfredo M. Cousido, quien hablará sobre el tema "Las modificaciones del sistema previsional argentino". En la oportunidad, de acuerdo con el llamamiento efectuado por televisión y radiofonía, el señor Cousido escuchará las diversas opiniones sobre el nuevo sistema y responderá a las preguntas que se le formulen.

Informó la entidad organizadora que en razón de la limitación de espacio las tarjetas deben reservarse con anticipación en Tucumán 1669, piso 2º, sede de ADEA.

BEBEDEROS TANQUES AUSTRALIANOS
MORI & CIA. S.A.
Córdoba 487 1er. Piso Tel. 32-2406

HIPOTECAS SOBRE CAMPOS
Disponemos de importantes partidas.
San Martín 483, piso 9º A. J. Mc LOUGHLIN 32-3505 32-5880

ESTANCIA VENDE
Rural Chevrolet 1961. Doble tracción. $ 1.300.000
Ruta 2, Km. 268. Maipú, F. G. Roca - T. E. 396 - C. C. 55

CAMPOS
CONSULTENOS SU OPERACION DE COMPRA O DE VENTA
Disponemos de interesantes ofrecimientos y de firmes pedidos
INVERSIONES DE TODO MONTO
A. J. Mc LOUGHLIN
San Martín 483, piso 9º — T. E. 32-3505-5880

Mayor producción de papa?

Asegúrese una cosecha abundante y de mejor calidad!
con FERTILIZANTES ENGRO
Aumente el rendimiento de su cultivo de papa, enriqueciendo el suelo con el fertilizante adecuado. Obtenga una producción "de primera", aplicando 250-300 Kg. por ha. de ENGRO-18-46-0 en una banda al costado de la papa en el momento de la siembra.
Asesórese en los Esso Agroservice o en las Agencias Esso de su zona.
ESSO QUIMICA ARGENTINA S.A.I.C.
Depto de Productos Agroquímicos
Belgrano 1580 - Buenos Aires
PRODUCTOS QUIMICOS

MAS PRODUCCION POR UNIDAD DE SUPERFICIE

RESES
S. R. L.
Consignataria y Mandataria
Pone al servicio de los Sres
GANADEROS:
EL CAMINO MAS CORTO
• campo a fábrica •
EL SISTEMA MAS MODERNO
• del productor al minorista •
EL PAGO MAS RAPIDO
• en el día •
Consigne a RESES S.R.L.
Destino S.U.B.P.G.A.
Berazategui
Av. de Mayo 633 6º Piso
T. E. 30-3548 y 34-1940

ENVASES FICEL AL VACIO EN MAQUINA miniDUAL
SCHCOLNIK

IDEAL PARA EL ENVASADO AL VACIO TOTAL O COMPENSADO, DE QUESOS, SALCHICHAS, FIAMBRES, FRUTA DESECADA, CAFE, GOMINAS, PAN, ETC.
GARANTIA 6 MESES, VENTAS Y SERVICE EN TODO EL PAIS
VENEZUELA 4269
T.E. 97-1081/5
BUENOS AIRES
desde 1919
SCHCOLNIK
SERVICIO MAYOR

Vendemos 300 Has. en Gral. Rodriguez
A 3.000 m. de Ruta 7
PEDRO Y ANTONIO LANUSSE S.A.
CASA FUNDADA EN 1872
San Martín 240 - Tel. 46-6881/7 - Buenos Aires

GORDO
CONSULTE
Sobre Venta de Hacienda de Consumo en Estancia
GARANTIZA
GIBSON HNOS S. A.
SAN MARTIN 296
T.E 46-4628

AVELLANEDA
Ayer recibimos y vendimos 1600 LANARES en consignaciones "DIRECTAS"
CONSIGNE UD. TAMBIEN A
PEDRO Y ANTONIO LANUSSE SOCIEDAD ANONIMA

ARTICULOS RURALES
MOLINOS AERMOTOR HERCULES Y CINDELMET A LOS MEJORES PRECIOS de PLAZA

CHAPAS CANALETA GALVANIZADAS NUEVAS
Nº 28 ... pié $ 84
Nº 26 ... pié $ 97
Nº 24 ... pié $ 114
Chapas Asfálticas onduladas de 0,60 x 1,60 .. c/u. $ 69
Plásticas Traslúcida de 6 a 12 piés el pié. ..... $ 155
Chapa galvanizada lisas y doble decapada. Claraboyas. Cinguería en general. Acoplados. Chapas y Tanques de fibrocemento. Trabajos en acero inoxidable y aluminio. Curvado de chapa canaleta. Fondos simples y toriesféricos en aluminio, hierro y acero inoxidable.
HIERROTAN S.A.
GAUNA Y CIA. (M. R.)
Av. de los Constituyentes 7340
T. E. 740 - 8070 y 755 - 3157
San Martín • Prov. de Bs. As.

SORGO LEOTI RED
VENDO $ 14 EL KILO
El Lauquén-Villa Valeria, FGSM. Hortiguera 19, Bs. As.
63-5663

FERROCARRILES ARGENTINOS
FERROCARRIL GENERAL BELGRANO
DEPARTAMENTO ALMACENES
Se llama a Licitación Pública para la provisión de:

Licitación CC	Descripción	Apertura Día y hora	Precio Pliego
12/68 Ax. 4	Caños de acero y accesorios galvanizados.	4-11-68 13 hs.	1.500.—
51/68 Ax. 18	Máquinas agujereadoras p/ rieles.	4-11-68 14 hs.	1.500.—
17/68 Ax. 3	Aceros especiales.	4-11-68 15 hs.	1.500.—
48/68 Ax. 9	Eclisas comunes p/rieles.	4-11-68 16 hs.	2.000.—

Consulta y retiro de Pliegos en la Oficina de LICITACIONES, local Nº 35, de 13 a 17 horas, Avda. Maipú Nº 4, Capital. — LA ADMINISTRACION.

ETER
SEÑOR GANADERO:
Usted y nosotros podemos hacer muy buenos negocios.
Solo hace falta que nos pongamos en contacto.
Pagamos su hacienda en 24 horas.
HACIENDAS ARGENTINAS S.A.
La mejor firma para el mejor sistema
Rivadavia 926 - 7º Piso
Tel. 38-8525 y 38-8528
Consignatarios para la venta de hacienda en carne y subproductos - Faenamos en Frigoríficos Argentinos (Ex-Wilson).

Secretaría de Estado de Transporte
FERROCARRILES ARGENTINOS
FERROCARRIL GENERAL ROCA
LLAMA A LICITACION PUBLICA

Licit. Nº	Descripción	Apertura Día	Hora	Precio del Pliego
SA.15	Servicio de camiones: Estación Sola	23/10/68	9.—	$ 1.000.—
C.144	Por la concesión de un espacio de 66 m2. ubicado en la Estación Banfield	22/10/68	10.—	$ 500.—
F.7006	Ganchos centrales y de tracción	23/10/68	11.—	$ 3.500.—
F.7007	Bulones de acero para cambios y cruzamientos	23/10/68	12.—	$ 2.000.—
FI.7008	Semáforos y barreras automáticas. Alternativa: Materisl a importar	23/10/68	13.—	$ 2.500.—
G.4433	Lámparas eléctricas de filamento metálico	24/10/68	9.—	$ 1.000.—
G.4434	Elásticos de goma tipo "Spencer"	24/10/68	10.—	$ 500.—
VL.398	Por la venta de chatarra no ferrosa	24/10/68	11.—	$ 200.—

Los pliegos de condiciones pueden consultarse y/o adquirirse en el Departamento Almacenes, R. de Escalada (Sección Muestrario), todos los días hábiles menos sábados, de 8 a 13 horas, provistos de documentos de identidad. Para la Licitación C.144, los pliegos podrán consultarse en la Sección Concesiones Espacios y Locales, Oficina 117, 1er. Piso, Plaza Constitución. Las propuestas serán recibidas en la Oficina de Mesa de Entradas los días hábiles menos sábados, de 7 a 14 horas, hasta el día anterior a la apertura de cada licitación, y el día de la misma hasta la hora fijada, en la Oficina de Aperturas del citado Departamento.

mar publicidad

YA SOMOS VIEJOS EN EL NUEVO SISTEMA
Consigne a:
BALMACEDA-DIAZ HERRERA & CIA. S. A.
Planta de faena: Frigorífico Penta S.A. (Quilmes)
San José 352 - 3er piso 37 2911 - 37 3167 - 37 9158 - 37 9208

BALMACEDA-DIAZ HERRERA Y CIA. S.A.

$7245 ADOLFO LISLE Y HNOS. Azul
38 vaquillonas, 272 Kgs.
San José 352 3er. piso 37-2911-3167-9158-9208

BALMACEDA-DIAZ HERRERA Y CIA. S.A.

$7120 ESTANCIAS LAUQUEN Pehuajó
75

Los vacunos en Liniers

La oferta moderada motivó reacciones en los precios

La actividad de apertura de semana se desarrolló ayer con arribos de importancia moderada para día lunes —17.000 cabezas—, lo que permitió una colocación más corriente y favorable para las distintas categorías expuestas. Tanto en novillos como los renglones chicos de consumo, tratándose de lotes de buena clase y estado, rigió demanda sostenida y más liberal que en el ciclo anterior, de manera que las cotizaciones recuperaron en parte las diferencias de entonces. Sólo por conjuntos inferiores debieron aceptarse valores estacionarios.

En vaquillonas se mostró con mejor puja por lotes abonados hasta pesos 72,60 de máximo por el abasto, llegando la exportación a pesos 70,50. Por overos negros el tope fue de $ 65.

Las vacas del tipo conserva y remesas sobresalientes de toros tuvieron colocación más fácil con reacciones en sus precios.

Precios extremos

Nov. m/liv. . $ 67.— a $ 72,60
„ liv. ... „ 66,50 „ „ 72.—
„ med. . „ 65,50 „ „ 69.—
„ pes. ... „ 65.— „ „ 69,10
„ m. pes. „ 64,70 „ „ 68,10
„ ov. neg. „ 58.— „ „ 65.—
„ cuart. . „ 57.— „ „ 64,50
Novillitos . „ 48.— „ „ 81,50
Vaquillon. . „ 50.— „ „ 88,50
Terneros ... „ 51.— „ „125,40
Vacas cons. „ 52.— „ „ 60,30
„ cons. . „ 25.— „ „ 45.—
Toros ..... „ 50.— „ „ 60,20

Las cotizaciones máximas

Novillos muy livianos, $ 72,60 por 12 con 395 kilogramos; livianos, 72 por 30 con 402; medianos, 69 por 22 y 28 con 447 y 439; pesados, 69,10 por 26 con 471; muy pesados, 68,10 por 20 con 505; overos negros, 65 por 3 lotes con 456 a 491; novillitos, 81,50 por 10 con 267; vaquillonas, 86,80 por 18 con 255; terneros, 125,40 por 10 con 204; vacas, 60,30 por 11 con 443; toros, 60,20 por 8 con 691.

Entraron 8239 novillos, 4715 vacas, 3626 terneros y 631 toros. Total 17.241, remanente 354, total en oferta 17.595.

Compraron los siguientes frigoríficos: CAP Sansinena 624, CAP de la Torre 728, Anglo 587, Swift 617, Wilson 738, Monte Grande 531, Subca 14 y Pedro 197. Total: 4036. Entre matarifes y exportadores privados adquirieron 12.740, y con guía de invernar 24, quedando 741 como remanente. Retirados de venta: 22.

Ventas de ayer, base 20 cabezas

Arancedo y Cía.: Herrero, n. 72, 31.610 kilogramos a $ 63 por kilo; 40, 17.690 a 67; Gil, vq. 20, 5750 a 77; Aldunzin, nt. 25, 9250 a 69,40; Gil, n. 52, 21.180 a 66,80; Beramendi, n. 26, 10.700 a 70; Piombi, n. 24, 10.860 a 68,30. **Arancet Pedro e Hijos:** Echenique, n. 27, 11.990 a 68; Anchorena, nt. 27, 7400 a 72,50; Alvarez, nt. 33, 12.150 a 72; Arancet, n. 62, 23.400 a 69; Don Pablo, t. 30, 7060 a 95; Rivero, nt. 23, 7140 a 73,70. **Aizaga, Unzué y Cía.:** Sierra de Lando, vq. 21, 6350 a 75,20; Chiazzone, n. 25, 10.630 a 70; Schindler, n. 28, 12.840 a 57. **Arrese, Massola y Cía.:** Aristizábal, n. 25, 11.850 a 68; G. del Oeste, nt. 27, 10.060 a 67. n. 26, 10.140 a 68; Pignatelli, nt. 24, 6440 a 79,80; Uria, n. 25, 12.740 a 59,70.

Bavera Pedro A. e Hijo: Benelitez, nt. 31, 10.470 a 74,40; Mateos, nt. 28, 10.150 a 68,50. **Beltrán M. y Cía.:** Grosso, t. 38, 8010 a 73; Mottura, n. 22, 9980 a 62. **Bunge y Born Ltda.:** Cosufi, v. 22, 7340 a 38; La Pelada, n. 25, 10.720 a 69,50; 32, 13.510 a 69,50; 27, 11.830 a 69,50; 27, 11.440 a 69,50; 27, 11.500 a 69,50. **Berardi y Cía.:** Schiapelli, n. 30, 11.780 a 70; Agrogan, vq. 25, 6500 a 80; Picca, t. 20, 4010 a 90.

Colombo y Magliano: Manterola, n. 29, 13.770 a 67,60; Sarnicola, nt. 22, 8050 a 68,80; Aguilera, t. 25, 5440 a 89; Luhia, n. 28, 11.760 a 68,80; Kenny, n. 26, 12.250 a 69,10; Trombini, nt. 20, 4130 a 70,20; Leluia, nt. 20, 7200 a 70,20; nt. 20, 7200 a 70; nt. 20, 7200 a 73,20; nt. 21, 7020 a 73; n. 24, 9140 a 70; n. 22, 8890 a 70; nt. 20, 7230 a 71; Vinardel, n. 24, 12.670 a 61; Coyos, nt. 23, 4910 a 68; Mulatero, n. 20, 9340 a 70; Garciarena, t. 34, 6570 a 73,20; Campi, n. 22, 11.860 a 61,50; Telleria, vq. 25, 6080 a 74,20; Luján, t. 29, 7180 a 72,40; t. 20, 4210 a 70,20. **Capdevielle, Kay y Cía.:** Aramburu, nt. 21, 7190 a 68; Tomas, n. 27, 10.580 a 70; t. 20, 4780 a 93,30; vq. 20, 5000 a 88,30; Wittouck, n. 27, 10.890 a 69,30; Causelo, t. 24, 4440 a 64; La Salguera, vq. 23, 6290 a 76; vq. 23, 7190 a 66,10.

Casa Guarrochena González, nt. 20, 5500 a 73. **Córdoba Hijos Ltda.:** Zarkovich, v. 23, 8390 a 38. **Comercial Ganadera:** Pozzi, t. 30, 7290 a 70; La Providencia, n. 43, 21.470 a 58. **Casa Lazzino Ltda.:** Colombatto, n. 24, 10.590 a 68; Diez n. 29, 11.220 a 70; Cpux, n. 56, 23.890 a 68,50; Dalmaso, n. 27, 12.350 a 67,90; Elortegui, n. 29, 13.130 a 66; San José n. 63, 33.290 a 62; 63, 33.380 a 62. **Crespo y Rodríguez:** Tassone, vq. 21, 5500 a 76,60; Dorronzoro, nt. 25, 12.200 a 68,20; Costa, n. 22 12.140 a 60,80 Goldebert, vq. 20, 5440 a 74,60; Ustariz, n. 23, 9580 a 63; López, n. 27, 12.770 a 67. **Cereales S.R.L.:** Giulliani, n. 22, 12.270 a 60,50.

Damiani y Pujol: Faini, n. 23, 10.810 a 65; Mayoral, n. 22, 10.090 a 66. **Daró y Rodríguez Hnos.:** Olano, nt. 24, 7640 a 76,50; Nacheschi, n. 20, 7730 a 70; Olano, nt. 21, 7260 a 73,80; Ballo, vq. 21, 6300 a 70.

Elordy J. y Cía. Jáuregui, nt. 20, 5940 a 73; nt. 27, 8090 a 71.

Estremé y Cía.: Bossie, n. 50, 22.260 a 68. **Elosu, Fernández Díaz Ltda.:** Sánchez, n. 30, 11.950 a 70; La Suiza n. 30, 13.550 a 68; González, n. 21, 8390 a 67,50; Pascual, vq. 35, 8200 a 77.

Goñi Ig. y Hnos. Ltda. Matilla, n. 23, 10.960 a 67,50; Gandugilia, n. 22, 9040 a 69,60; Cinco Cerros, nt. 25, 7110 a 73,50; vq. 9600 a 72; nt. 35, 10.960 a 72. **Gomegar S. A.:** Fondo Comunal, t. 27, 4520 a 72; Robbiano, n. 29, 11.730 a 65; Subrosky, t. 28, 5100 a 70; Paris, vq. 33, 8090 a 68,80; López, n. 22, 8860 a 65; Fondo Comunal, t. 28, 4160 a 71.

Harrington Juan B.: Macchi, n. 29, 12.430 a 69; Racca, vq. 25, 6850 a 78. Zarkvich, n. 23, 12.810 a 55. **Hezoy Ltda. y Cía.:** Hezoy, vq. 26, 7370 a 80,40; Duhalde, v. 23, 11.140 a 54; Banderalí, toro, 22, 14.000 a 57; Castersana, n. 34, 14.330 a 65. **Hijos de Miguel Castellar y Cía.:** Gamberini, v. 25, 11.190 a 53; Ottovino, vq. 41, 10.600 a 72; Santopaolo, vq. 21, 5230 a 78; San Juan, nt. 22, 6980 a 75; Iglesias, n. 22, 9530 a 64,50; Herrero, nt. 53, 19.010 a 65; Alvaro, n. 20, 7880 a 63; vq. 35, 9900 a 60.

Iberra y Cía. Ltda.: Conchez, n. 32, 12.160 a 69; Dellacasa, vq. 23, 5840 a 78; nt. 20, 5500 a 76.

Lalor S.A.: Cullen, n. 23, 12.470 a 61; Fortin Nelson, n. 30, 14.440 a 68; 30, 14.480 a 67,50; Magnasco, n. 20, 9730 a 66; Guazone, n. 22, 9120 a 68,50; Huelen, nt. 22, 10.490 a 63,50; Rapola, t. 20, 4370 a 82,80; Rasper, n. 26, 11.760 a 68,40; Fernández, n. 20, 8850 a pesos 68,20; Canning, n. 25, 10.510 a 67; Solari, n. 24, 10.660 a 68; Talagna, n. 38, 19.770 a 60; Gonzalez, n. 24, 10.450 a 68,660; San Carlos, toro, 21, 11.220 a 55,20; n. 29, 12.850 a 68; El Alegre, nt. 26, 10.070 a 68,50; nt. 36, 13.590 a 68,50; nt. 34, 13.070 a 68,50; Aristi, n. 28, 12.520 a 68,50; El Albardón, n. 29, 12.000 a 68; 30, 12.350 a 68; Mestre, v. 23, 9730 a 48; n. 29, 13.020 a 67,90; Imbellone, nt. 23, 6450 a 74,90; Herbert, nt. 24, 8890 a 69; n. 23, 9240 a 69. **Los Tilos S.A.:** La Constancia, n. 23, 9900 a 69; n. 22, 8950 a 68; Haubi, n. 20, 9890 a 60. **La Agrícola Ganadera:** G. de Viamonte, nt. 25, 5560 a 68,40. **Lanusse P. y A.:** Criado, n. 22, 9420 a 68; Bolleta, n. 31, 14.150 a 68; 30, 13.810 a 65; Davicino, n. 27, 12.100 a 60,60; 28, 13.480 a 61; Reich, n. 29, 26.130 a 61,60; nt. 21, 12.570 a 61; Neiss, n. 23, 10.410 a 63; Salari, n. 26, 12.100 a 60; Ruiz, n. 30, kilos 11.630 a 63; Santa Emilia, n. 24, 10.000 a 68; San Ignacio, n. 41, 21.370 a 61; San Alberto, n. 26, 12.290 a 65; Lernourd, n. 30, 12.070 a 72; León nt. 23, 9180 a 71,80; Anchorena, n. 25, 13.920 a 62; Muñoz, n. 26, 11.450 a 67; Berrero, n. 31, 13.820 a 63; Indiana, v. 20, 7110 a 40; Indiana, toro, 28, 20.040 a 58; Goñi, n. 29, 11.900 a 70,80; Guastini, n. 21, 10.520 a 68,40; Gotysolo, n. 21, 8610 a 64; El Chango, n. 21, 9300 a 68; Feldman, n. 23, 10.350 a 60.

Mirenda Antonio y Cía.: García, t. 21, 4100 a 88. **Mihura y Cía.:** Jaca, n. 22, 10.450 a 66,90. **Méndez J. M. y Cía.:** Groisman, n. 20, 8750 a 58; Oscamou, nt. 22, 7520 a 71; n. 23, 9820 a 68; So de Mayo, vq. 23, 6450 a 79; Oscamou, t. 22, 4880 a 90,50; 29, 6790 a 84,80. **Mendizábal A. J. y Cía.:** Ibarra, vq. 22, 7770 a 66; Albarracin, vq. 30, 12.980 a 70; 30, 9530 a 72; Cervera, nt. 21, 6280 a 75; Gougy, n. 29, 12.940 a 68,50; Dominguez, v. 24, 6650 a 34; El Indio Muerto, n. 30, 13.170 a 65; 24, 10.150 a 65. **Maure, Iturraide y Cía.:** Kuchi, t. 30, 5850 a 84; Del Grego, nt. 21, 7530 a 68; nt. 21, 5930 a 68; Aran, vq. 25, 6040 a 73; Bava, n. 24, 11.720 a 60. **Mostalerio A. P. y Cía.:** Flaerty, t. 20, 5730 a 85; Carrique, n. 22, kilos 10.360 a 68; Navone, n. 28, 12.290 a 68; Carrique, n. 23, 9320 a 70,50; Tio Pancho, n. 28, 11.870 a 69; Carrique, nt. 21, 8700 a 69; El Indio Muerto, n. 54, 23.330 a 67; Campión, n. 105, 49.020 a 80.

Nieva, Edmundo: Irurzun, n. 20, 10.210 a 67,80; n. 32, 15.040 a 68,20. **Nieva, Landa S.A.:** Don Oscar, n. 24, 11.330 a 60; Ganagro, n. 54, 24.110 a 67; Varela, n. 26, 11.910 a 65.

Oscamou y Cía.: El Camoati Chico, n. 26, 11.420 a 68.

Patrón Costas, C.: El Indio Muerto, n. 27, 11.820 a 67; Fernández, n. 24, 10.230 a 67. **Pryor e Hijo:** I. Rurales, n. 28, 12.300 a 69; Duggan, n. 20, 16.020 a 68; Rattigan, n. 23, 13.770 a 61,50.

Reges, Talia y Cía: Quiroga, nt. 21, 5270 a 74,40; Fernández, vq. 23, 6140 a 72.

Sola, Guillermo: Garciarena, n. 58, 25.340 a 68. **Sambrizzi, E. y Cía.:** Don Jonas, n. 28, 12.370 a 68,60; 31, 14.400 a 68,10. **Suc. Balbaini, Luis T.:** Tres Aias, n. 26, 10.560 a 70. **Santamarina e Hijos S.A.:** Aniaco, n. 20, 11.300 a 68,10; 46, 20.390 a 68,30; Mayoral, n. 24, 12.570 a 68; Ganadera, n. 26, 11.720 a 68; 27, 12.170 a 68; n. 26, 11.720 a 68. **Salomonie y Lima:** De Balda, nt. 29, 10.290 a 71. **Usandizaga, Mario A.:** Kosack, n. 20, 8590 a 62.

Vélez, Angel y Cía Ltda.: Feresince, vq. 25, 5990 a 90; Etulain, n. 20, 7830 a 70; Pelnetti, n. 25, 10.740 a 69; Hernández, vq. 25, 6540 a 77; Marzol, n. 36, 13.680 a 38; Fray, n. 30, 12.900 a 69; Teysselre, nt. 20, 7380 a 72; San Juan, v. 35, 13.230 a 38; Zavalia, n. 29, 11.670 a 69; San Isidro, n. 27, 10.350 a 72.

La dispersión en Santa Fe de la garrapata

SANTA FE. — Informaciones de la Comisión Provincial de Sanidad Animal, del Ministerio de Agricultura y Ganadería de Santa Fe, señalan que la zona considerada área de dispersión actual de garrapata en la provincia, abarca una superficie de 11.000.000 de hectáreas, con un total de 1.500.000 cabezas de ganado bovino, comprendidas en los departamentos 9 de Julio, Vera, General Obligado y el sector norte del departamento San Javier.

La zona de lucha contra la garrapata comprende 2.100.000 hectáreas, con una población bovina de 1.000.000 de cabezas, y abarca una pequeña zona en el sur del departamento 9 de Julio, el norte de San Cristóbal, un pequeño sector del sur del departamento Vera, un sector en el norte de San Justo y el departamento Garay.

Mercado de Carnes de Londres

LONDRES, 30 (R.). — Precios máximos y mínimos en Smithfield.

Carne vacuna: ½ res escoc., 31 a 27, y ½ res Irlanda del Norte, 30½ a 31½.

Ternera: Ingl. especial, 54 a 64; ingl. mediano, 22 a 34; ingl. mamones, 18 a 26, y escoc. mamones, 17 a 24.

Ovina: Ovejas, 10 a 14.

Cordero: Escoc., 28 a 38; ingl., 28 a 38; Irlanda, s/ctz., 28 a 33, y N. Zelandia, s/ctz., 29 a 32.

Carne porcina: Ingl., menos de 100, 22 a 33; 101/120, 24 a 31; 121/140 25½ a 29; 141/170 23 a 27, y 171 y más, 23 a 25½.

Entradas totales, vacunos y terneras, en ton., el 27/9/68: Reino Unido, 989; Irlanda, 740; Australia, 123; N. Zelandia, 48; otros dominios, 29; Argentina, 146; Uruguay, 56; otros países americanos, 54; Países Bajos, 13; Yugoslavia, 592; otros países, 86. Tonelaje, total, 2856.

EN LA SEMANA: VENDIMOS DE **ESTANCIAS LAUQUEN** PEHUAJO 29 Toros de 637 Kgs. **a $ 69,34** Consigne a **GANADOS S.A.** PAGO EN 12 HORAS

EN LA SEMANA: VENDIMOS DE **VALERIO R. CONTRERAS** BALCARCE 12 Toros de 532 Kgs. **a $ 64,91** Consigne a **GANADOS S.A.** PAGO EN 12 HORAS

EN LA SEMANA: VENDIMOS DE **LOS MACOLLOS S. A.** MARCOS JUAREZ 14 Novillos de 419 Kgs. **a $ 68,15** Consigne a **GANADOS S.A.** PAGO EN 12 HORAS

EN LA SEMANA: VENDIMOS DE **RICARDO VADELL** CHIVILCOY 16 Vacas de 341 Kgs. **a $ 60,71** Consigne a **GANADOS S.A.** PAGO EN 12 HORAS

EN LA SEMANA: VENDIMOS DE **SANZUBER S.C.A.** SANTA ELEODORA 52 Novillos de 373 Kgs. **a $ 68,13** Consigne a **GANADOS S.A.** PAGO EN 12 HORAS

EN LA SEMANA: VENDIMOS DE **YATAY CORA S. A.** GRAL. LAMADRID 11 Novillos de 386 Kgs. **a $ 70,20** Consigne a **GANADOS S.A.** PAGO EN 12 HORAS

EN LA SEMANA: VENDIMOS DE **JUAN AON** 9 DE JULIO 21 Novillos de 421 Kgs. **a $ 70,33** Consigne a **GANADOS S.A.** PAGO EN 12 HORAS

EN LA SEMANA: VENDIMOS DE **JUAN ALBERTO ETCHETO** RIVADAVIA 30 Novillos de 388 Kgs. **a $ 69,23** Consigne a **GANADOS S.A.** PAGO EN 12 HORAS

EN LA SEMANA: VENDIMOS DE **ESIO JOSE ORTA** RIO IV 22 Novillos de 356 Kgs. **a $ 68,26** Consigne a **GANADOS S.A.** PAGO EN 12 HORAS

EN LA SEMANA: VENDIMOS DE **ELEONORA GUERRERO DE SHINDLER** MAR CHIQUITA 9 Vacas de 430 Kgs. **a $ 61,56** Consigne a **GANADOS S.A.** PAGO EN 12 HORAS

EN LA SEMANA: VENDIMOS DE **JOSE LUIS MURATURE** SALLIQUELO 23 Vaquillonas de 259 Kgs. **a $ 78,09** Consigne a **GANADOS S.A.** PAGO EN 12 HORAS

EN LA SEMANA: VENDIMOS DE **MIFIC S. A.** MARCOS JUAREZ 14 Novillos de 423 Kgs. **a $ 68,40** Consigne a **GANADOS S.A.** PAGO EN 12 HORAS

LINIERS

Ayer recibimos y vendimos 69 consignaciones con 1893 VACUNOS

CONSIGNE UD. TAMBIEN A PEDRO y ANTONIO LANUSSE SOCIEDAD ANONIMA

SORGO HIBRIDO FORRAJERO SUDAX RAPIDO PASTOREO más proteína más vacas en menos campo SUDAX es DEKALB por eso rinde

SORGO GRANADOR INTA RESISTENTE! A LA "MOSQUITA DEL SORGO" A LA SEQUIA AL "ASTILO MOTEADO" AL VUELCO A PAJAROS Y PALOMAS RENDIDOR! 4.500 a 5.000 Kilos por hectárea. Después de cosechado deja un rastrojo muy empastado. Semillera Gómez S.A. FLORIDA 274 3º T.E. 46-7387/7442

ALAMBRE en BOBINAS p/enfardadoras automáticas Venta directa de fábrica: CIMIC S.A. PERU 453 - Tel. 33-2512

Mercado de Hacienda a Término de Bs. As.

Liniers-Liv. Novillos	Ajuste	Comp.	Vend. Clausura
Octubre	69.—	—	—
Noviembre	71,40	70,90	72.—
Diciembre	71,40	70,90	72.—
Enero	72,40	72.—	72,80
Febrero	72,20	72,80	73,60
Marzo	74,50	74.—	75.—
Disponible	66,50	—	—
Liniers-Pes.			
Octubre	68.—	—	—
Noviembre	69,80	69,30	70,40
Diciembre	69,80	69,30	70,40
Enero	71,40	71.—	71,80
Febrero	71,90	71,40	72,40
Marzo	74.—	73.—	75.—
Disponible	65,50	—	—

Los productos en los mercados extranjeros

NUEVA YORK, 30 (R.). — Cierres en cents por libra, cierre hoy y anterior.

Algodón: Contrato número dos, Middling Upland, octubre, 27.95-27,98 h. (28,20 h.); diciembre, 28,45 h. (28,68 h.); marzo, 29,03 h. (29,26 h.); mayo, 29,48 c. (29,72 h.); julio, 29,48 c. (29,72 c.).

Aceite de algodón: Entrega octubre, 12,00 c. (12,00 c.); diciembre, 11,50 c. (11,50 c.).

Cacao: Calidad Standard, entrega diciembre, 34,15 (34,57); marzo, 34,93 (25,34).

Azúcar: Disponible, contrato número ocho, 1,55 (1,60).

Caseína: Primera molla 30/60, disponible, cents por libra, argentina, 24-24½.

Metales: Plata en barras, cents por onza, 214,00. Cinc, FOB., este de St. Louis, plb, cents 13,50. Plomo entregado, plb, cents 12,50. Cobre electrolítico, para exportación, FAS., 46,50. Aluminio, 99,5 por ciento, cents plb, 26,50. Estaño, entregado, plb, 144,00 v.

Minerales: Wolframita extranjera, disponible, u$s. 39,00-41,00 v.

Lanas peinadas: Entrega inmediata, 1,62.5 n. (1,62.0 n.); octubre, 1,61.2 c. y 1,61.5 v. (1,61.1 c. y 1,63.5 v.); diciembre, 1,63.3 c. y 1,63.5 v. (1,62.4 c. y 1,64.8 v.); marzo, 1,64.1 c. y 1,64.6 v. (1,63.5 c. y 1,65.6 v.); mayo, 1,65.0 c. y 1,65.7 v. (1,64.5 c. y 1,66.3 v.); julio, 1,65.7 c. y 1,66.2 v. (1,65.3 c. y 1,67.1 v.).

Lanas grasientas: Entrega inmediata, 1,17.5 n. (1,17.0 n.); octubre, 1,17.5 h. (1,16.3 c. y 1,17.0 v.); diciembre, 1,19.5 h. (1,18.5 c. y 1,19.0 v.); marzo, 1,20.4 h. (1,19.6 c. y 1,20.1 v.); mayo, 1,21.0 c. y 1,21.3 v. (1,20.6 h.); julio, 1,21.4 c. y 1,21.7 v. (1,21.0 c. y 1,21.6 v.).

Sebo: "Special", 10 por ciento, máximo, FAQ., color 19 u 11 por ciento, MIU., Loose, FOB., cents por libra, 4,3/8.

Grasa de cerdo: Suelta disponible, 5¾ dól. p/100 libras.

CHICAGO, 30 (R.). — **Cueros salados húmedos:** Novillos pesados, nativos, 58 lbs. y arriba, de 10½ a 11 n. Novillos livianos, nativos, 48/58 lbs., a 13½ n. Novillos pesados, de Texas, 58 lbs., a 10 n. Todos nativos sin marcar, todos los pesos, a 6½ n. Novillos de Colorado, pesados, 58 libras y arriba, de 8 a 8½ n. Vacas nativas, livianas, 30/53 libras, de 14 a 15 n.

Antinonio: Disponible esterlinas por tonelada larga, 360.

Plata: Precio oficial, disponible pniques por onza, 218.

Oro: Mercado libre, dólares por onza, 39.70.

Metales a término: Precios de ajuste en esterlinas. Cobre, 467.0.0; estaño, 1.296.0.0; plomo, 106.15.0, y cinc, 110.5.0.

Tortas oleaginosas: Cif Reino Unido, esterlinas p/tonel. larga: Harina de semilla de algodón Kenya, Uganda, Tanzania, 44% expeller, septiembre, 39.0.0 vend.; harina inglesa, de trigo nacional, chelines p/280 libras, 129/-.

Vida empresaria

Aniversario

Hoy celebra su 77º aniversario la Cámara Mercantil de Avellaneda. Con tal motivo, a las 10.30, en su sede de Montes de Oca 402, se efectuará un acto en cuyo transcurso las autoridades de la institución otorgarán plaquetas y diplomas recordativos a los asociados que cumplen bodas de diamante, de oro y de plata con la Cámara.

Publicaciones

El Boletín Publicitario, órgano periodístico mensual que circula directamente entre anunciantes, medios y agencias de publicidad de todo el país, acaba de cumplir sus primeros diez años de existencia dentro de la prensa especializada. Esta publicación, fundada por la Federación Argentina de la Publicidad, que tuvo por primer director al desaparecido periodista y publicitario Roberto A. Ortelli, pasó después a manos independientes. Su actual director y editor es el Sr. Roberto J. Divito.

Dirigente de Austin

Procedente de los Estados Unidos llegó a esta capital el señor Hamilton Beatty, presidente de Austin International Corporation, empresa coordinadora de las actividades internacionales de The Austin Company de Cleveland, Ohio, de la Unión. Durante su estada en el país el señor Beatty se interiorizará de las actividades que desarrolla en nuestro medio Austin Sudamericana,

Comisión directiva

La Asociación Fábricas Argentinas de Motores de Combustión Interna acaba de constituir en su última asamblea general ordinadia la nueva comisión directiva de la entidad. Quedó integrada así: presidente, Sr. José E. Marcos, vicepresidente 1ro., Sr. Julio D. Bitar; vicepresidente 2do., Sr. Horst Grotewold; vicepresidente 3ro. Sr. Enrique J. Lango; secretario general, Ing. Julio A. Sosa Lipandi, y como directores el Sr. Arturo A. Villanueva, Dr. Raúl R. Colombres, Ing. Juan M. Schmidt, Sr. Víctor H. Magallán, Dr. Abraham Goldin, Ing Julio C. Solla y Sr. Omar A. García.

Visita

Arribó al país un grupo de dirigentes de Siemens A. G., de Alemania Federal, integrado por los ingenieros G. Hilbenz y Hans Diepgen y los doctores Max Gunther y Karlheinz Nothacker. Durante su permanencia en el país visitarán los establecimientos fabriles de Siemens Argentina y estudiarán las posibilidades de su ampliación.

Cosmética masculina

Sheaffer S.A. presentó en el transcurso de una reunión efectuada en su sede, Sarmiento 641, la nueva línea de productos de cosmética masculina "Bristish Sterling", que acaba de añadir a sus conocidos y tradicionales artículos de escritura.

Ciclo

El Centro de Investigaciones Sociales y Económicas (CISE) posiguió su ciclo de conferencias correspondiente al segundo semestre del año. En la Asociación de Abogados disertó el doctor Reynal O'Connor sobre el tema "Política de carnes". Hubo un libre debate al finalizar la exposición.

Muebles para laboratorios

La empresa Kocinet S.A. ha presentado una nueva línea de muebles para laboratorios denominada Kabinet. Entre sus características principales se destacan la estructura, que es de duraluminio, y el revestimiento, que ha sido realizado en laminado decorativo marca Fórmica.

Mercado Argentino a Término de Ganado

Novillos Liniers-Liv.	Ajuste	Comp.	Clausura Vend.
Disponible	69.—	—	—
Octubre	68,40	67.—	69,80
Noviembre	71.—	70.—	71,80
Diciembre	72.—	71.—	73.—
Enero	72,50	71.—	73,50
Febrero	73.—	72.—	74.—
Marzo	73,40	72,30	74,50
Liniers-Med.			
Disponible	67.—	—	—
Octubre	68,50	68.—	69.—
Noviembre	70,70	70.—	71.—
Diciembre	71,70	71.—	72,50
Enero	72,20	71,50	73.—
Febrero	72,70	72.—	73,50
Marzo	73,20	72,50	74.—
Confinete			
Octubre	65.—	—	—

Clima favorable registróse en la plaza de lanas

La iniciación de las actividades de la semana, en la plaza local de lanas, deparó negocios ocasionales, pulsados en un medio que cuenta con existencias muy reducidas. Sin embargo, continuaron estimándose muy favorables las condiciones de venta de casi todos los tipos de lana, de discreta a buena calidad, cuya posición en materia de precios se considera firme.

No hubo operaciones con lanas de origen patagónico, ya que son pocas las barracas que cuentan con algunas existencias, que han sido examinadas reiteradamente por los adquirentes. De todas maneras, la situación del mercado para la comercialización de estos tipos de lana continúa acusando firmeza, principalmente por la actuación sostenida de varios compradores de la industria local. Otras firmas y procedencias siguieron teniendo una posición nominalmente muy sostenida, pero sin registrarse ventas dignas de mención, por la escasez de existencias.

Los pocos arribos registrados en los renglones de cueros lanares y de cueros secos y salados de vacunos, aportaron escaso estímulo al accionar de sus respectivas demandas, las que operaron con buen interés y precios firmes.

Lanas. — Segunda esquila. Patagonia cruza fina, con algo de puntas, 3300 kg. a $ 1550.

Pieles lanares. — Bs. Aires: cruza finos, estác., 1000 kg. a $ 100; corto y pelado, 300 a 30; borregos, 200 a 60.

Cueros secos de vac., bec. y nonato. — 450 cueros de $ 700 a 750. Vacunos salados: 30 operaciones. Potros: 30 a 47.

Cerdas. — Colas, medias y cuartas: 100 kg. a $ 9200. De tusa: 150 a $ 3200.

Llegará al país un especialista en obras viales

En el vuelo 361 de Aerolíneas Argentinas llegará mañana a Ezeiza procedente de Lima, el ingeniero Sanford Koreiski, vicepresidente de Mc Greary, Koretski, Engineers, de San Francisco y Berkeley, California.

Dicha firma, integrada por ingenieros consultores, tiene el reconocimiento del Banco Interamericano de Desarrollo, del Banco Mundial y de otros organismos similares, dedicados a programes de desarrollo para la América latina.

Actualmente la empresa está trabajando en México y América Central en la construcción de redes viales, cumpliendo un vasto plan de carreteras. En Chile acaban de finalizar las obras del puerto San Vicente, para lo cual en primer término efectuaron estudios de factibilidad técnica y económica, el diseño completo y finalmente se abocaron a su construcción.

En nuestro país, la empresa está asociada a la firma Ingeniería Integral, a efectos de planificar el desarrollo zonal, realizar análisis de factibilidad, diseño y supervisión de construcciones, especialmente sobre proyectos públicos de envergadura. Entre otros la propuesta para el dique Ullum en San Juan.

Viaja gente de negocios

◇ Luego de una extensa gira por Europa y los Estados Unidos, regresó el ingeniero L. Vukojicic, presidente de Industria Textil Dragui.

◇ Con el propósito de realizar una gira por diversos países viajó a Europa el señor Francisco Muro de Nadal, presidente de la casa Muro S.A.C.I.

◇ Procedente de los Estados Unidos y a efectos de continuar contactos establecidos con los dirigentes de Villber S.A.C.I., vendrá al país el señor Charles M. Ruprecht, presidente de Hussmann Refrigeration, de Bridgeton, Missouri, empresa que ha acordado a la firma argentina licencias para la fabricación de sus productos.

Mercado de Hacienda de Rosario

Plaza firme para haciendas livianas especiales y buenas hubo ayer en el mercado de ganado, donde el 78 por ciento del arribo lo constituyeron novillos y novillitos. La plaza actuó en forma tranquila para los novillos overos negros y reses regulares y generales.

Las cotizaciones extremas fueron las siguientes: novillos, de $ 61,90 a 69,70; novillitos, de 51 a 63,80; vacas, de 41,40 a 53; vaquillonas; de 37 a 59; terneros, de 48 a 66,20, y mamones, de 47,50 a 53,20.

Ovinos Corriedale de Pueyrredón vendiéronse por 12243.650 pesos

Por intermedio de la firma Pedro y Antonio Lanusse S. A., con La Ganadera de Nechea S. A., realizóse el remate anual de ovinos Corriedale de Pueyrredón en las instalaciones de la cabaña El Moro, ubicada en Necochea.

La subasta, que arrojó un total de 12.243.650 pesos, fuconducida por los señores Raúl J. Lanusse y Horacio Lanusse (h.), quienes adjudicaron en forma ágil y dentro de precios que superaron a los del año pasado la totalidad de la hacienda ofrecida, proveniente de los establecimientos El Moro, de Ernesto Pueyrredón; Nahuel Huca y El Campamento, de Enique M. Pueyrredón; Los Curros de Gustavo A. Pueyrredón, y Santa Clara, de Alberto S. Areco C.A.

Damos a continuación los precios promedio y máximo de cada categoría y en las distintas consignaciones:

El Moro

Borregos de pedigree individuales, 59.923 y 110.000 pesos; borregos A. C., 21.356 y 3000; carneros A. C. P., 36.57 y 64.000; borregos puros por cruza, 12.185 y 14.000; borregas A. C., 5100 y 5350; borregas M. C., 3200; ovejas generales, 3000 pesos.

Nahuel Ruca

Borregos de pedigree, 40.889 y 81.000 pesos; borregos puros por cruza, 17.073 y 28.000; borregas de pedigree, 11.100 y 18.500; borregas puras por cruza, 4550; ovejas de pedigree, 6400 y 8000 pesos.

Los Curros

Borregos puros por cruza, 14.907 y 20.500 pesos; borregas generales, 2470 y 3500 pesos.

El Campamento

Borregas generales, 1800 pesos; ovejas generales, 1500, y ovejas A. C. P., 1400 pesos.

Santa Clara

La consignación de la cabaña Santa Clara, de Alberto S. Areco S. C. A., comprendió solamente borregas generales, las que se colocaron a razón de 2702 pesos, con un tope de 2775 pesos.

Ambiente tranquilo para los porcinos

No obstante la situación de plaza poco propicia del cierre de semana anterior, resultan abundantes los envíos de porcinos ayer en Liniers, pues sumaron 7200 cabezas. Esta circunstancia permitió a los diversos sectores de la demanda hacerse de existencias sin tener que forzar la competencia, lo que fue notorio en el supuesto de haciendas generales y regulas, incluídas las muy delgadas y vianas como de gordura excesiva. Por conjuntos especiales el tipo carnudo, se obtuvieron los máximos de $ 150,80 en capones y 130 por chanchas, categorías que el jueves 26 habíanse cerrado hasta 149 y 141 pesos, respectivamente.

Entraron 7254 cerdos que sumados a los del remanente total sumaron una oferta de 7260, de los cuales 94 quedaron sin colocar. Los precios oscilaron entre $ 88 a 150,80, y de los frigoríficos operó Wilson llevando 64 cabezas. Los abastecedores usuarios del Lisandro de la Torre adquirieron 1023, matarifes en fuera 5426, y con guía de invernar 50.

Ventas de ayer, base 25 cabezas.

Asoc. de Coop. Argentinas: Mon, 27, 3050 kilogramos a $ 146 por kilogramo; Di Stilio, 33, 4310 a 147; 37, 4680 a 147.

Bunge y Born Ltda.: Monla, 3, 5560 a 145; 35, 4140 a 146.

Comercial Ganadera: Patri, 2, 3380 a 150; Martorell, 26, 2790 a 149. **Crespo y Rodríguez:** Llorens, 35, 3610 a 150; 26, 2710 a 148; Ughes, 27, 2800 a 146; Comiss, 33, 3780 a 145; 35, 3900 a 144; 14, 1460 a 143; Franco, 48, 5840 a 144; Luparo, 33, 4100 a 142; Klimurray, 28, 280 a 140; Pigliapoco, 23, 3190 a 142; Sasort, 28, 2480 a 140;

Avisos Clasificados

Propiedades y Viviendas

Propiedad Horizontal
(Departamentos)
Sección A-4 *Tarifa I*

VENTA

PARAGUAY 580 **SIFA** 31-9227

PROPIEDAD HORIZONTAL

AV. LIBERT. 3754

Edificio PANEDILE. Unico por su jerarquía, calidad y perspectiva. Pisos de 5 dormitorios. Dúplex, tríplex y semipisos de 3 dormitorios. Cuerpos laterales listos para ocupar. Torre central en 10 meses

SALGUERO 2826 esq. LIBERTADOR

Pisos con gran recepción, divisible, 3 dormitorios, 2 baños, toilette, amplias dependencias. Cocheras optativas
ENTREGA: ABRIL 1969

ONCE
CORRIENTES 2221

Entre Pasteur y Uriburu. 1 y 2 dormitories. Amplia cocina, baño completo, servicios individuales. Entrega: Mayo 1969

SUIPACHA 1254 y JUNCAL

Listos para ocupar, con 3-4 dormitorios o escritorio. Amplias dependencias con breakfast, balcón corrido al frente y centro de manzana. Sobre excelentes jardines. 1 ó 2 cocheras

AUSTRIA 2618 (PZA. FRANCIA)

Entre Vicente López y Libertador. Pisos de dos dormitorios. Recepción con chimenea. Balcón corrido con vista a jardines, 2 baños, uno con vestier. Amplias dependencias.
Entrega: FIN DE AÑO

CONSTITUCION

LIMA. GARAY. SALTA. CIUDADELA. Con frente a las 4 calles. 1 y 2 dormitorios. Todos externos. Amplia recepción. Cocina y lavadero, baño y toilette. Servicios individuales. ENTREGA INMEDIATA

ACASSUSO

EDIFICIOS - ACAPULCO, SAN FRANCISCO, SANTA MONICA e ISCHIA

1, 2 y 3 ambientes, con o sin dependencias de servicio. Baño y cocinas completos. Amplias terrazas. Pagadero en 102 cuotas, sin cuota refuerzo al boleto y a la posesión. Precios excepcionales por pago al contado. Frente a la misma estación, calle Manzone entre URQUIZA y ALFARO

BARRIO NORTE

S. DE B'MANTE 2144

Entre French y Peña. 2 dormitorios, living-comedor, cocina, baño y toilette, lavadero, teléfono. Amplias facilidades. Muy luminoso

S. DE B'MANTE 1761

A metros de Av. Santa Fe. Living-comedor, dormitorio, baño y coc. compl. Excelente para consultorio

C. DIAZ 1537

Living-comedor, dormitorio, baño, cocina, lavadero, con hipoteca bancaria

SANTA FE 3424

Esq. Salguero. Amplio living-comedor de 12x5, 2 dormitorios, baño, cocina, dependencias, teléfono. Balcón a la calle

S. DE B'MANTE 1969

Entre Juncal y Arenales. 2 dormitorios. Living-comedor, dependencias de servicio o 3er. dormitorio, baño, cocina y lavadero

LAPRIDA 1824

Entre French y Peña. Living-comedor, 2 dormitorios, dependencias de servicio, baño y cocina completos

OCAMPO 2520

Casi esq. Las Heras, 2 ambientes, gran living y amplio dormitorio, baño y cocina. Ropero americano. Todos al frente, con gran terraza cubierta. Mejoras opcionales. Listos para ocupar y escriturar

PALERMO

SINCLAIR 3229

1 y 2 ambientes, con amplia terraza, baño y cocina completos. Posesión y escritura inmediata

CERVIÑO 3244

Casi esq. Coronel Díaz. 2 ambientes, baño completo, kitchenette, patio. Excelente para consultorio

CONSULTENOS LOS HORARIOS DE VISITA

SI INTERVIENE **SIFA** HAY SEGURIDAD

CHARCAS 3485

2 cdras. subte S. Fe y Bulnes
PISOS
3 dormit., hall, liv.-room y comedor, comed. diario, 2 baños. Finas terminaciones. ENTREGA: FEBRERO 1969
GARAJE OPCIONAL
Borensztejn-Gicovate
Corrientes 1132, 7º, 35-1627
v5

AV. ALVEAR Y CALLAO

Lujoso piso. Hall, living y com. c|chim., escrit., 3 dorm., 2 baños, off-coc., 2 pzas. serv., lav., tel., balc.-tza. Cochera opt.
GRAIZER
42-1222 - 41-9182

AV. LIBERTADOR
CAVIA 3075

Entre Gelly y Castex
Ultimos Disponibles
Paller indiv., living y comedor, 3 dorm., baño, toilette office, cocina, dep. de serv., agua caliente central, losa radiante, pisos roble, balcón terraza
GARAJE OPCIONAL
Financiación a 12 años
Entrega inmediata
ADMINISTRACION URIBURU
José E. Uriburu 1244
84-2829 - 80-8523
v3

SARMIENTO 2751
DEPARTAMENTOS CONFORTABLES

Liv.-com. y 1-2 dorm. Serv. individ.
Entrega MARZO 1969
75 CUOTAS MENSUALES
Desde $ 33.000
25 % hasta posesión
DUJOVNE y FAIGON S.R.L.
Maipú 836, 6º piso
392-7844-5891

EXTRAORDINARIO
Libertador y Salguero

Liv.-com., y dor., 2 baños
Gran balcón-terraza
A la calle, orient. Norte
Regio y luminoso dpto. de gran categ. A estrenar, terminado. Hermosa cocina c|heladera, lav. cubierto. Increíble: $ 3.000.000 contado, saldo 40 meses
49-3051 — 46-3601
Disp. otro s|bale. $ 1.700.000 posesión
v8

Tarifas

I

Por palabras (mínimo 6 palabras)		Por centímetros (mínimo 1 cm.)	
Cada palabra	$		
1 día	40		
*2 días (por día)	36	Cada centímetro	$
*3 a 6 días (por día)	32	1 día	1.100
*7 o más días (por día)	24	2 días (por día)	850

II

Por palabras (mínimo 6 palabras)		Por centímetros (mínimo 1 cm.)	
Cada palabra	$ 20	Cada centím.	$ 750

III

Por líneas		Por centímetros	
Cada línea	$ 220	Cada centím.	$ 1.300

*Las rebajas efectuadas en 2 o más días, son por publicaciones consecutivas.

Por pago antes de la publicación, 5 % de descuento.

La tarifa correspondiente está indicada debajo del título de cada rubro en estas páginas de avisos clasificados.

MAS DEL 50% A 9 AÑOS FINANCIADO POR EL

BANCO HIPOTECARIO NACIONAL
(CONTRATO GLOBAL Nº 95008)

Y LA COLABORACION FINANCIERA DE LA CAJA NACIONAL DE AHORRO POSTAL

con sólo el 9% int. anual s|saldos c|clás. de reaj.

Y EL SALDO FINANCIADO POR LA EMPRESA HASTA EN

50 MENSUALIDADES c/12% int. anual s/saldos d/posesión

CON ENTREGA A SU DISPOSICION EN

SANTA FE 3401 esq. SALGUERO
(Torre Minou)

Departamentos de 2 dormitorios, baño, living comedor y cocina-lavadero, c|serv. cent.

y con las mismas ventajas de próxima entrega en

CALLAO Y CORRIENTES
(Edificio y Torre Ariel)

Departamentos de 1 ó 2 dormitorios, living-comedor, baño y cocina-lavadero, con servicios individuales

Azulejos San Lorenzo en baños y cocinas
Cañerías de hidrobronce
Ascensores Acelco Westinghouse con memoria
Secador de ropa a gas en todos los departamentos
y muchos más detalles de confort y calidad

Proyecto y Dirección: MARIO ROBERTO ALVAREZ Y ASOCIADOS

VENDE **PAPEX S.A.** CORRIENTES 1769
SANTA FE esq. Salguero
CERRITO 146 - 1er. Piso
v2

CENTRO NORTE
JUNCAL 1181

5 ESQUINAS - AV. QUINTANA
LUJOSOS Y DE GRAN CATEGORIA
CON GARAJE INDIVIDUAL
3 DORMITORIOS

Semipisos de amplia recepción, 2 baños, toilette, office cocina y dep. serv. Servicios centrales individuales. Calefacción por losa radiante y agua caliente

PRECIO FIJO — ENTREGA DICIEMBRE 1968

FINANCIACION BANCARIA
HASTA 11 AÑOS DE PLAZO
Aceptamos como parte de pago su departamento

Atención en el edificio 10-13 y 14.30 a 17.30 incluso feriados

MATEO B. HARTZ
SUIPACHA 268, Piso 11º — 45-7001|7579
v1

Av. ALVEAR y CALLAO

PISOS CON 240 m2. PROPIOS
1ra. CATEGORIA y
LOCAL en: QUINTANA 492
y otro en la mejor esquina del Barrio Norte,
Av. CALLAO 1798 esq. QUINTANA
ENTREGA: OCTUBRE 1968

3 ULTIMOS PISOS DISPONIBLES

Aceptamos edificios, pisos y departamentos en venta, puesto que poseemos innumerables pedidos en la zona del BARRIO NORTE

Tratar: Lunes a Viernes
9 a 12 y 15 a 20 horas

AUTOMOVILES ALVEAR
DEPARTAMENTO INMOBILIARIO
AV. ALVEAR, esquina CALLAO
v.1

2 AMB. BARRIO NORTE
MONTEVIDEO 1951

Departamentos de categoría, a estrenar
Living-comedor, 1 dormitorio, cocina, baño, amplia entrada en peteribí, 2 ascensores, paliers individuales, servicios centrales, bautera, lavadero, etc. Muy luminosos

EXCELENTE INVERSION

Precio fijo e inamovible desde $ 2.850.000
Boleto 10 % y fac. hasta 72 meses
POSESION Y ESCRITURA INMEDIATA
Atención permanente en el edificio, incluso Sábados y Domingos
VENDE:
D. BERTANA
SARMIENTO 559, 1er. piso 49-0505
v8

BELGRANO
AMENABAR 1655

1, 2 dormitorios, con|sin habitación servicio, amplia cocina, agua caliente individual, calefacción losa radiante, placards completos. Poses. inmed.

VIRREY LORETO 2446

2-3 dormitorios, con|sin habitación servicio, amplia cocina, agua caliente individual, calefac. losa radiante, amplios placards. Poses. inmediata

AVDA. CRAMER 1850

2 - 3 ambientes, ampl. placards, sin gastos, agua caliente y calefacción individual. Posesión: noviembre 1968

CUBA 1956

1, 2, 3, 4 ambientes, con|sin habitac. servicio, agua caliente individual, calefacción losa radiante, amplios placards. Posesión: octubre 1968

40 % hasta la posesión y amplias facilidades

CONSTRUYE
SPIVAK KONTERLLNIK SCA
VENDE
SPIVAK s.r.l.
T. E. 30-7462, 34-5679, 33-5474
BARTOLOME MITRE 519
piso 3º, of. 32
v2

BOTANICO
UGARTECHE 2835

(e.) Av. Las Heras y Juncal
CALIDAD Y UBICACION
PRECIOS EXCEPCIONALES

Deptos. de jerarquía, gran living-comedor, 2 y 3 dormitorios, con y sin dep de serv. Detalles de confort. Garaje y bauleras. Frente en mármol de Carrara

Atención permanente en obra: de 10 a 16.30 hs.
Entrega: Octubre 1968.
¡Visítelos!

5 % BOLETO
25 % HASTA POSES.
SALDO AMPLIAS FACILIDADES

PORRO - VAZQUEZ
Rivadavia 717
6º PISO
34-8713/8996 y 30-3190
v2

Libertador esq. Esmeralda

EDIF. TORRE - A ESTRENAR

2 AMBTES.

Baño y cocina, piso 10o., pesos 3.500.000, con facilidades.

3 AMBTES.

Baño y cocina, piso 13o., vista panorám. $ 4.200.000 c|facil. Piso 14o., $ 2.700.000 y fac. a 10 años.

2 DORMIT.

Amplio liv.-com., hab. y baño serv., cocina de muy buenas medidas, baul. indiv., piso 13o., vista al río. $ 3.300.000 y fac. a 10 años.

3 DORMIT.

2 baños y dep. serv., bcón., losas radiante, piso 11o., sobre Libertador. $ 3.950.000 y fac. a 10 años.

En distintos pisos más deptos.

ALBERTO BENITES LASTRA
49-4130, 49-4493, 49-4555
v10.

Sta. Fe y Cnel Díaz
GUISE 1966

Liv.-com. 6.25x3.30 m., 2 dor., plac. lustrados, coc. 4.75x1.85 m., lavad. azul, San Lorenzo hiel techo, losa radiante. Poses. y escrit. inm. c|$ 800.000. Cuotas de $ 53.000 con interés incluido. Llaves portería.
T. E. 392-0106|3994
v3

GRAFODRAMAS *Por Luis J. Medrano*

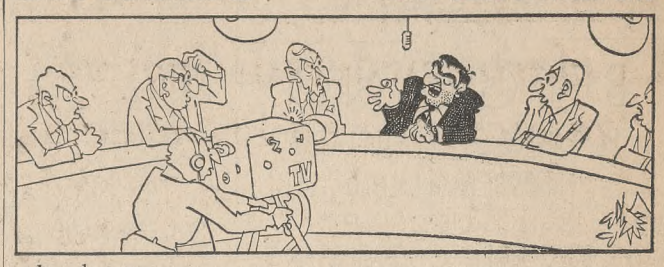

honduras

BANCO FRANCES DEL RIO DE LA PLATA
VENDE, FINANCIA, ADMINISTRA

Informes y Planos de estas Obras en
PROMOCION DE VENTAS
ATENCION DE 12 A 18 HORAS
CANGALLO 380, Piso 1o. — T. E. 33-7071 - 34-8831

ARENALES 1389 esquina Uruguay	$ 1.700.000 al boleto y facilidades. Saldo 24 MESES. De categoría. Amplia recep., 2-3 dormitorios, dep. de serv. Serv. centrales. Garaje. Entrega DICIEMBRE 1968.
SGO. DEL ESTERO 336 a mts. Av. Belgrano	$ 200.000 al boleto, 16 cuotas y saldo 70 % a 12 años. 2 y 3 ambientes, amplia cocina y baño completo. Carpintería metálica corrediza, bauleras, lavaderos, serv. indiv., 2 ascens. Otis. Gastos mínimos. Entrega SEPTIEMBRE 1969.
AV. CASEROS 2325 Fte. parque F. Ameghino	$ 352.000 al boleto y facilidades, saldo 96 meses. 2-3 ambientes, coc. ampl., baños. completos, azulejos hasta cielo raso, 2 ascensores, cocheras, serv. indiv. Gastos reducidos. Entrega FEBRERO 1969.
BILLINGHURST 2069 entre Juncal y Beruti	$ 700.000 y facilidades, saldo 144 meses. Living-comedor, 3 dormitorios, entrada indiv., agua caliente indiv., cocinas amplias. Entregra INMEDIATA.
CABILDO 1652 e/V. del Pino y J. Hernández	$ 450.000 y facilidades. Saldo 96 meses. Living-comedor amplio, 1-2-3 dormitorios, con y sin depend. Serv. indiv. Entrega NOVIEMBRE 1968.
CALLAO 715 esquina Viamonte	$ 450.000 al boleto y facilidades, saldo 144 meses. Todos externos, 2 ambientes ampl., cocina completa, serv. centrales. Entrega MAYO 1969.
CALLAO 1387 e/Las Heras y Juncal	$ 755.000 al boleto y facilidades. Saldo 96 meses. De gran categoría. Living-comedor, 3-4 dorm. Living y comedor, 3-4 dorm., depend. servicio, garaje, cocinas acero inoxidable. Horno empotrado. Serv. centrales. Secador de ropa a gas. Paller ind. Balcón terraza y détalles de gran lujo. Entrega FEBRERO 1969.
LAPRIDA 2044 e/Melo y J. M. Gutiérrez	$ 1.000.000 al boleto y fac. Saldo 120 meses. Pisos de categoría. Liv.-com., 3 dorm. Balcón terraza, baño y toil. Cocina-office, serv. centr., 2 asc. Chimeneas en living. Entrega FEBRERO 1969.
15 de NOVIEMBRE 1672 a mts. E. Ríos 1900	$ 200.000 al boleto y facilidades. Saldo 24 meses. Liv.-com., 1 y 2 dorm., serv. ind., lavaderos amplios. Entrega INMEDIATA.
RIVADAVIA 4990 fte. Estación Subte	$ 232.500 al boleto y facilidades, saldo 90 % en 144 meses. Liv.-com., 2 dorm., calefacción central, agua caliente individual. De gran categoría. Entrega OCTUBRE 1968.
RODRIGUEZ PEÑA 0 esq. Las Heras	$ 700.000 al boleto y facilidades, saldo 84 meses. Living comedor, 1 y 2 dorm., baño completo, cocina office. Todos externos con balcón. Entrega FEBRERO 1969.
EN MARTINEZ 0 Av. Santa Fe 1380	$ 450.000 al boleto y facilidades. Saldo 84 meses. Departamentos panorámicos. Living comedor, 2 dormit., amplio lavadero, baño completo. Entrega INMEDIATA.

PRECIO FIJO E INAMOVIBLE
O También atención en obra
v8

BELGRANO
J. HERNANDEZ y CABILDO

DEPTOS. A ESTRENAR

EXTERNO

3 dorm., liv.-com., hall, baño y toil. c|ducha, coc., lav., dep. serv., ampl. balac. $ 3.450.000. y fac.

INTERNO

3 dorm. c|balc., liv.-com., baño y toil., coc., lav., dep. serv. $ 2.700.000 c|do. y fac.

PLANTA BAJA

Apto profes. o vivda.

2 dorm. c|balc., liv.-com., baño compl., coc., lav., dep. serv., patio. $ 2.600.000 y fac.

BOLY-ELIZALDE Y CIA.
46-2084 — 46-3335
v3

NORTE
Billinghurst 1872

entre SANTA FE y ARENALES
DEPTOS. 1 y 2 AMBIENTES
SOLO 1 CUOTA

Desde $ 28.800

Y 119 MENSUALIDADES

SIN INTERES
SIN CUOTAS EXTRAS
SIN CUOTA POSESION

MATEO B. HARTZ
SUIPACHA 268, T. E. 45-7001|3
v1

Ayacucho - Quintana
COCHERA

Oport., ext., gibalcón, estupenda recep., 4 dormit., hall int mo, 2 baños., toil., office-coc., d|serv., lavad., tza., teléf., 5 años

310 m2.

$ 18.000.000

Ayacucho 1852, 1º
Hoy únicamente 15-17 hs.

Alvarez Propiedades
v2

Total $ 3.200.000

Vivienda - Oficina - Profes. Antiguo en perf. estado. Teléfono, hall, liv.-com., 2 dorm., pza. serv., plac., serv. ctrales., con facilid. Viamonte 332 - 1 - 13 (2º cuerpo 2º asc.). Casi Reconquista. Ver: 14|18 hs.

ADECA
32-3230 - 31-9929-9314-3688
v4

BARRIO NORTE

AV. SANTA FE Y ECUADOR
Piso externo, balcón, gran categoría. Paller privado, amplia recepción, 2 dorm., escritorio, importante office y cocina, lavadero y patio cubierto, dep. servicio, baño y toilette completos, teléfono, superficie 140 m2. Total $ 9.950.000. Mitad contado, resto dos y tres años. Vende:
JUAN CARLOS MIÑIÑO
Maipú 231, piso 2 Of. 25
46-7956
v3

BARRIO NORTE
RODEADO DE JARDINES Y DE SOL

PARAGUAY 1845

SOBRE AVDA. CALLAO SUBTE Y PLAZA RODRIGUEZ PEÑA

POSESION: MAYO 1969

ULTIMOS DISPONIBLES

Excepcionales departamentos de living-comedor, 1 dormitorio. Servicios individuales

FORMA DE PAGO, EJEMPLO:

Reserva	$	52.500
Boleto	„	100.000
60 cuotas mensuales desde 5 Noviembre 1968	„	30.500 c|u.
5 cuotas aguinaldo	„	152.500 c|u.
Posesión 5-5-69	„	305.000
TOTAL	„	3.050.000

COMPRE AHORA, NO ACUMULE CUOTAS

INFORMES: EN NUESTRAS OFICINAS

PORRO - VAZQUEZ
RIVADAVIA 717, 6º P. - 34-8713|8996 y 30-3190
v1

A COMPAÑIA ARGENTINA DE INMUEBLES S. A.
VIAMONTE 610 P. 1º — 392-6665|5950

Soler 3502

Pronta terminación. 3 dorm., living, comedor, 2 baños, toilette, terraza cubierta, comedor diario, garaje, dep. servicio, todo externo, portero visor.

Malabia 2545

Frente al Botánico. 2 dorm., living-comedor, dependencias de servicio, teléfono.

Av. Belgrano 2736|42

Piso 10º, a estrenar, 3 ambientes, teléfono, amplia financiación.

Núñez 2145

Casa (prop. horizontal) living-comedor, 3 dormit., dep. de servicio, amplia financiación.

MONTEVIDEO 1767

2 dormitorios, balcón terraza, living-comedor, baño, cocina, dependencias de servicio, teléfono, con facilidades.

BOTANICO

externo, categ., liv y comed. dorm., teléf., baño, coc., lavad., baulera.
84-0593
v2

TRIBUNALES

Magnífico dpto. para profesionales, liv|comed., 2 dorm., un bñ. comp., off. y coc., dep|serv., c|teléf., fac. Llamar de 10-12 y 15.30-18.30 al 46-7145.
v3

Oficinas receptoras

Casa Central	Florida 347 - Tel. 40-4081 y 49-7201
Agencia Belgrano	Juramento 2374 - Tel. 73-1416
Agencia Colegiales	Fed. Lacroze 3985 - Tel. 55-7912
Agencia Avellaneda	Av. Mitre 686-92 - Tel. 22-8897
Suc. Mar del Plata	San Martín 2480 - Tel. 2-3200/2
Sucursal La Plata	Calle 6 Nº 1012 - Tel. 2-9304
Sucursal Rosario	Sarmiento 724 - Admin. Tel. 67865
Sucursal Córdoba	Ituzaingó 42 - Tel. 2-2940
Sucursal Mendoza	Sarmiento 25 - Tel. 31894

Recepción por teléfono: Para quienes figuren en la guía telefónica, llamar al

49-7201 o 40-4081

Receptorías

Los LUNES aparece la nómina completa de las que funcionan en la Capital Federal y Gran Buenos Aires. CONSULTENOS POR TELEFONO y la informaremos la dirección de la más cercana a su domicilio.

Propiedad horizontal
VENTA

BELGRANO

PAMPA 2495 esq. CIUDAD DE LA PAZ

PISOS DE GRAN CALIDAD

ULTIMOS DISPONIBLES

1o., 3o. y DUPLEX CON TERRAZA

Amplia recepción, 2 grandes balcones, 3 dormitorios, 2 baños, moderna cocina, horno empotrado, lavadero, secador gas, dependencias servicio, baulera. Calefacción losa radiante y agua caliente por caldera individual.

HEINEN-DE LA TORRE

Cámara Argentina de Agentes Bienes Raíces
CIUDAD DE LA PAZ No. 1787
73-2392 — 76-7983 — 73-6695 v2

DEPARTAMENTOS DE CATEGORIA EN LAS MEJORES UBICACIONES

GUIDO AL 1700
10º piso contrafrente. Un amb. $ 1.300.000 boleto y posesión.

LAPRIDA AL 1700
7o piso al frente. 2 ambientes. Total $ 3.000.000.

INDEPENDENCIA Y CEVALLOS 798
1 y 2 ambientes, baño y cocina compl. desde $ 2.300.000

SARANDI AL 400
Casi Avda. Belgrano, 8o piso al frente, 3 ambientes $ 2.500.000 y facilidades 4 años.

AV. RIVADAVIA AL 5500
7º piso, 4 ambientes, Total $ 5.000.000.

EN OLIVOS
Av. Maipú al 2400, 3 amb. totalmente amueblado y alfombr. $ 5.000.000.

Vende INMOBILIARIA LO PRETE S.A.
PTE. LUIS S. PEÑA 747 - 1o.
T. E. 37 - 2741 y 38 - 9589 v2

BARRIO NORTE

Sobre Av. Las Heras y Pueyrredón

LARREA 1474

Extraordinaria oferta - Ultimos disponibles

Departamentos de calidad, liv.-comed., 2 dorm., cidep. serv., bauleras indiv., losa radiante, ampl. balcones

PRECIO TOTAL DESDE $ 5.550.000

10 % al firmar boleto - 20 % posesión inmediata - 10 % financiación a convenir - 60 % financiación bancaria a 10 años

Atención en el Edificio de 10-12 y 15-18 hs.

ZYC CONSTRUCTORA SAICIYM.
AGÜERO 1524, 1o. "A" v2

CABALLITO

zona

JOSE Ma. MORENO Y RIVADAVIA

DEPARTAMENTO DECORADO, LIVING, COMEDOR, 3 DORMITORIOS, SALON DE JUEGOS p/niños, GRAN TERRAZA CON PARRILLA, BAÑO PRINCIPAL, TOILETTE, COCINA OFFICE, TELEFONO. Depend. de servicio. PARA VISITAR PEDIR TARJETA AL T. E. 49-0197, de 15 a 19 hs.

N. Fernández y Cía.

AV. SANTA FE 1971

El Río Bamba y Ayacucho

Hall, living-comedor, 1 dormitorio y dependencias servicio, 2 dormitorios sin dependencias servicio y 3 dormitorios y dependencias servicio. Lavaderos independientes. Calefacción por losa radiante

Entrega: MARZO 1970

GARAJE OPCIONAL

Borensztejn-Gicovate

Corrientes 1132, 7º, 35-1627 v5

PISOS DE LUJO

Con Cochera

ARENALES 1457

Sobre pza. Vicente López. A estrenar. Amplia recepción, escrit., 3 dorm., 2 baños, toil., 2 hab. serv. AIRE ACONDICIONADO INDIVIDUAL. DETALLES DE GRAN CATEGORIA. Acepto terreno o departamento parte de pago. Resto a convenir. Ver diariamente 10/13 horas

Roberto Poggiolini
T. E. 32-7111 y 31-1529

LA LUCILA

RESIDENCIAL ANCHORENA 855

Estación, dptos. de categ., a est., liv. com., 1 y dorm. con placards, com. diario, amp. bcones., teléf., solárium, zona juego inf., cochera optat., serv. indiv.

30 % HASTA POSESION
70 % EN CUARENTA Y OCHO CUOTAS

POSESION DICIEMBRE 1968

Atenc. en obra de 9.30-12 y 14.30-18 horas

TAMBIEN DOMINGOS

L. B. PENETTE S.C.A.
Av. Maipú 3175, Olivos. 795-7364

2 AMBIENTES

RIOBAMBA 178

$ 38.000

por mes, sin anticipo

POSESION $ 380.000

Entrega 1/4/69. Gran categoría. Córdoba 679, 2º piso, of. 202
T. E. 392-0106, 392-3996 v3

AUSTRIA 2481, esq. LAS HERAS

1 y 2 amb., vista al río, bño. compl., con coc. o kitch. Visitar 10 a 12 y 16 a 18 hs. Encargado, 4º p.

MUGICA ECHAGÜE
46-3821 — 46-3783 v2

A Av. SANTA FE 2926

Sensacional Ubicación

Sobre subterráneo Agüero, totalmente terminados, liv.-com., 2 dorm., cisin dep. serv., magnif. construcción, gcateg., cochera optativa, amplitud, luminosidad, últimos disponibles. Precio total sin depend., pesos 4.150.000; precio total con depend., $ 6.850.000 facilid. Con 40 o/o posesión, saldo 36 mensualidades

VENDE:

LUCAS III
INMOBILIARIA
Visitar en edificio, 10 a 12.30 y 15 a 17.30 horas v3

PISOS DE LUJO

Con Cochera

ARENALES 1457

Sobre pza. Vicente López. A estrenar. Amplia recepción, escrit., 3 dorm., 2 baños, toil., 2 hab. serv. AIRE ACONDICIONADO INDIVIDUAL. DETALLES DE GRAN CATEGORIA. Acepto terreno o departamento parte de pago. Resto a convenir. Ver diariamente 10/13 horas

Roberto Boggiolini
T. E. 32-7111 y 31-1529

GRAIZER

Con Cochera

42-1222 - 41-9182

BANCO ITALIA y RIO DE LA PLATA

Olivos - Vista al río

WINEBERG y J. B. ALBERDI. Frente a plaza., Dptos. categoría. A estrenar. Todos a la calle. Liv.-comed. 3 dorm., con o sin dep. servicios, toilet., office, lavad., serv. indiv. Desde pesos 6.000.000. Amplias fac. bancarias hasta 11 años. Ver de 9 a 12 y de 14 a 17 horas

WINEBERG 2702. — OLIVOS
T. E. 41-0302 v2

AYACUCHO JUNCAL

Extraordinario piso. Garaje, living 14x5, comedor 5x5, balcón 10 mt., 4 dormit., placards, 2 baños, 2 toilettes, coc. 3x4, office, depend., telef. Sup. 360 metros2. Secador gas.

M. A. S.

PROPIEDADES
T. E. 31-6737|4396

Antiguo-Muy barato

Av. Libtdor. 4800, 7º, A

(esq. Maure - Frente Hipódromo). Todo al frente: cihermosa vista. Teléfono. Serv. centrales. Hall. Liv.-com.; 2 dorm. pza. serv. Total $ 3.550.000. C. ampl. facil. Visit: 14-18 hs.

ADECA

32-3230, 31-9929-3688-9314 v4

MARTIN Y CIA.

SARMIENTO 1574, 3º, D
T. E. 35-5879

Cnel. Díaz y Libertador

Gran living-comedor, 3 dormitorios, 4 baños, coc., depend. serv., citeléfono. A la calle.

Rivadavia y Medrano

Comedor, 2 dormit., dep. serv., baño, cocina y lavadero.

Pichincha 1100

6 habitac., baño, coc., plecita, terraza propia. A la calle, con teléfono.

ORO Y LIBERTADOR

3 DORMITORIOS

A mts. de Libertador y Rosedal. Edificio nuevo. Living-comedor, 2 baños, dep. serv., cochera y baulera indiv., teléf., balcón cubierto, contrafrente orientación Noroeste. Con o sin muebles. Facilidades a convenir

EDUARDO ZIEDF
49-5600 — 40-4100 — 46-0445 v2

TZA. 23x3

STA. FE y BULNES

Palier indiv., liv.-com., 2 dorm. c|plac., baño, coc., lav., baño serv., baulera, categ., local solventa gastos. Total $ 7.500.000, con facilid.

Boly - Elizalde y Cía.
40-2084 — 46-3335 v3

AV. QUINTANA 49

3 DORM., COCHERA

Liv.-com., 2 baños compl., dep. servicio

NUEVO A ESTRENAR

80 piso a la calle, luz y sol. Total $ 16.800.000 con amplias facilidades. 41-6594 y 46-4961. v2

BARRIO NORTE

LIBERTAD 1375 y AV. ALVEAR

Deptos. de recepc., 3 y 2 dor., 2 baños, coc., office, bab. y baño servicio, garaje, construc. de gran categoría. Hipotecas bancarias

Obra: RAPAPORT - SIVORI
Visitar inmueso domingos
Lavalle 1125 - Piso 12º
35-9470/9529 v3

3 DORMIT. ESTRENAR

Ayacucho esq. Charcas

Todos los amb. externos, palier indiv., liv.-comedor c|chim., 2 baños, off., coc., lav., cub., amplias dep. serv., baul., c|losa rad. CATEGORIA

A. R. ALTIERI PROP.
34-0420

MARAVILLOSO

Libertador y Salguero

Liv.-com., 2 dor., 2 baños

Extraordinario y luminoso dpto. de gran categ. A estrenar. Regio balcón, coc|ampl., lav|cub. Grandes placards. — Increible: $ 2.000.000. Posesión 45 hs. Saldo 40 meses. — Total: $ 4.700.000. — 49-5051 - 46-3601 v2

Alvear Palace Hotel

Departamentos 1, 2, 3

dormit. con|sin kitchenette. magnífica vista en 9º piso. servicio hotel incluido. Financiación a 5 años. Tratar:

Av. Alvear 1885, local 7
42-8156 v4

SANTA FE AL 1300

Frente a San Nicolás, 40 piso entero c|215m2., externo, 28 años, impecable. Hall ampl., gran liv. y com. al fte., 3 dor. ampl., gran coc., baño y toil., 2 pzas. serv., 2 ascens., 2 balc., entrada serv., serv. centr., teléfono. Tot. $ 9.000.000, 50% dos años o contado $ 8.200.000. Se acepta un depto. más chico en Barrio Norte parte pago.

VENDE:
LUISA COBO
T.E. 46-5386 y 89-4092 v2

DUPLEX

2 DORM., C/JDIN.

Paraguay 1500: categ., gr. liv. com. c|hogar, bar, bño. y toil., off coc., dep. serv., teléf., serv. centr., antig. 20 años, perfecto estado, sup. 160 mts. $ 7.700.000 con facilidades 1 y 2 años. BALLVE.
41-6401 — 42-8997 v2

Sta. Fe y Cnel. Díaz

GUISE 1966

Liv.-com. 6.25x3,30 m., 2 dor., plac. ilustrados, coc. 4.70x1,85 m., bavad. azul. San Lorenzo c|el techo. losa radiante. Poses. y escrit. inm. c|$ 800.000. Cuotas de $ 53.000 con interés incluido. Llaves portería. T. E. 392-0106|3996 v3

GRAN TERRAZA

GARAJE OPTATIVO

Billinghurst y Las Heras, liv.-com., 3 dorm., baño, coc., dep. serv., todos serv. centr. Pesos 7.880.000, 35 o|o hasta posesión, resto 5 años. Entrega diciembre 1968 — T. E. 80-7250, 41-4698

BELGRANO

RESIDENCIAL

Espléndido dpto., todos los amb. ext., nuevo. Liv. y com., 4 dorm., 2 baños, gran cocina, dep. serv., bcón. y baulera. 11 de Septiembre 1630, 4º "G". Ver hoy 14-17 horas — LUCHETTI. v2

PISO 15º, C|TERRAZA

VISTA PANORAMICA

2-3 AMB.

Córdoba y Ayacucho. Unico, palier indiv., ampl. baño y coc., lav. y cuarto p|ancha. Baul. Teléf. Nuevo. Categoría. A. R. ALTIERI PROP. - 34-0420

Alvear y Rod. Peña

Al fte. — Vista jardines

3 dorm., g|liv. com., 2 baños, coc., office, lav., 2 dep. serv., teléf. Total $ 12.000.000, c|fac.

83-9320 — 33-1148 — 30-2436

MAURICE ECHAGÜE

BOTANICO, A ESTRENAR

3 dormitorios, garaje, piso alto, balcón corrido, muy buena vista, living-comedor, baño y toilette, cocina, lavadero, dependencias servicio u otro dormitorio, todos los servicios centrales, 10.800.000 pesos. Crédito Banco: $ 5.400.000 resto convenir. Acepto departamento parte pago. 80-7250 v1

Azcuénaga y Santa Fe

Living y comedor, 3 dormitorios, 2 baños, 2 dependencias servicio, lavadero, teléfono, servicios centrales. Total 172 metros. $ 10.500.000, con facilidades.

BORGARELLI — 46-9116 v2

Alvear Palace Hotel

Departamentos 1, 2, 3

dormit. con|sin kitchenette. magnífica vista en 9º piso. servicio hotel incluido. Financiación a 5 años. Tratar:

Av. Alvear 1885, local 7
42-8156 v2

SANTA FE AL 1300

Frente a San Nicolás, 40 piso entero c|215m2., externo, 28 años, impecable. Hall ampl., gran liv. y com. al fte., 3 dor. ampl., gran coc., baño y toil., 2 pzas. serv., 2 ascens., 2 balc., entrada serv., serv. centr., teléfono. Tot. $ 9.000.000, 50% dos años o contado $ 8.200.000. Se acepta un depto. más chico en Barrio Norte parte pago.

VENDE:
LUISA COBO
T.E. 46-5386 y 89-4092 v2

DUPLEX

2 DORM., C/JDIN.

Paraguay 1500: categ., gr. liv. com. c|hogar, bar, bño. y toil., off coc., dep. serv., teléf., serv. centr., antig. 20 años, perfecto estado, sup. 160 mts. $ 7.700.000 con facilidades 1 y 2 años. BALLVE.
41-6401 — 42-8997 v2

Sta. Fe y Cnel. Díaz

GUISE 1966

Liv.-com. 6.25x3,30 m., 2 dor., plac. ilustrados, coc. 4.70x1,85 m., bavad. azul. San Lorenzo c|el techo. losa radiante. Poses. y escrit. inm. c|$ 800.000. Cuotas de $ 53.000 con interés incluido. Llaves portería. T. E. 392-0106|3996 v3

3 DORMITORIOS

Liv. com., baño, coc. dep., con teléfono, apto profesional o vivienda

DIAGONAL PROPIEDAD.
80-9413 — 45-2412 v2

ATENCION UNICO

Córdoba y Florida

Liv.|comed., 2 dorm., bñ., toil., pza. y bñ. serv., coc., calef., lavadero, teléfono. — Para visitar. 80-1951 — 42-6326 v2

BELGRANO

RESIDENCIAL

Espléndido dpto., todos los amb. ext., nuevo. Liv. y com., 4 dorm., 2 baños, gran cocina, dep. serv., bcón. y baulera. 11 de Septiembre 1630, 4º "G". Ver hoy 14-17 horas — LUCHETTI. v2

PISO 15º, C|TERRAZA

VISTA PANORAMICA

2-3 AMB.

Córdoba y Ayacucho. Unico, palier indiv., ampl. baño y coc., lav. y cuarto p|ancha. Baul. Teléf. Nuevo. Categoría. A. R. ALTIERI PROP. - 34-0420

Alvear y Rod. Peña

Al fte. — Vista jardines

3 dorm., g|liv. com., 2 baños, coc., office, lav., 2 dep. serv., teléf. Total $ 12.000.000, c|fac.

83-9320 — 33-1148 — 30-2436

MAURICE ECHAGÜE

BOTANICO, A ESTRENAR

3 dormitorios, garaje, piso alto, balcón corrido, muy buena vista, living-comedor, baño y toilette, cocina, lavadero, dependencias servicio u otro dormitorio, todos los servicios centrales, 10.800.000 pesos. Crédito Banco: $ 5.400.000 resto convenir. Acepto departamento parte pago. 80-7250 v1

Azcuénaga y Santa Fe

Living y comedor, 3 dormitorios, 2 baños, 2 dependencias servicio, lavadero, teléfono, servicios centrales. Total 172 metros. $ 10.500.000, con facilidades.

BORGARELLI — 46-9116 v2

Alvear Palace Hotel

Departamentos 1, 2, 3

dormit. con|sin kitchenette. magnífica vista en 9º piso. servicio hotel incluido. Financiación a 5 años. Tratar:

Av. Alvear 1885, local 7
42-8156 v4

SANTA FE AL 1300

Frente a San Nicolás, 40 piso entero c|215m2., externo, 28 años, impecable. Hall ampl., gran liv. y com. al fte., 3 dor. ampl., gran coc., baño y toil., 2 pzas. serv., 2 ascens., 2 balc., entrada serv., serv. centr., teléfono. Tot. $ 9.000.000, 50% dos años o contado $ 8.200.000. Se acepta un depto. más chico en Barrio Norte parte pago.

VENDE:
LUISA COBO
T.E. 46-5386 y 89-4092 v2

DUPLEX

2 DORM., C/JDIN.

Paraguay 1500: categ., gr. liv. com. c|hogar, bar, bño. y toil., off coc., dep. serv., teléf., serv. centr., antig. 20 años, perfecto estado, sup. 160 mts. $ 7.700.000 con facilidades 1 y 2 años. BALLVE.
41-6401 — 42-8997 v2

Sta. Fe y Cnel. Díaz

GUISE 1966

Liv.-com. 6.25x3,30 m., 2 dor., plac. ilustrados, coc. 4.70x1,85 m., bavad. azul. San Lorenzo c|el techo. losa radiante. Poses. y escrit. inm. c|$ 800.000. Cuotas de $ 53.000 con interés incluido. Llaves portería. T. E. 392-0106|3996 v3

3 DORMIT. ESTRENAR

Ayacucho esq. Charcas

Todos los amb. externos, palier indiv., liv.-comedor c|chim., 2 baños, off., coc., lav., cub., amplias dep. serv., baul., c|losa rad. CATEGORIA

A. R. ALTIERI PROP.
34-0420

MARAVILLOSO

Libertador y Salguero

Liv.-com., 2 dor., 2 baños

Extraordinario y luminoso dpto. de gran categ. A estrenar. Regio balcón, coc|ampl., lav|cub. Grandes placards. — Increible: $ 2.000.000. Posesión 45 hs. Saldo 40 meses. — Total: $ 4.700.000. — 49-5051 - 46-3601 v2

TZA. 23x3

STA. FE y BULNES

Palier indiv., liv.-com., 2 dorm. c|plac., baño, coc., lav., baño serv., baulera, categ., local solventa gastos. Total $ 7.500.000, con facilid.

Boly - Elizalde y Cía.
40-2084 — 46-3335 v3

AV. QUINTANA 49

3 DORM., COCHERA

Liv.-com., 2 baños compl., dep. servicio

NUEVO A ESTRENAR

80 piso a la calle, luz y sol. Total $ 16.800.000 con amplias facilidades. 41-6594 y 46-4961. v2

BARRIO NORTE

LIBERTAD 1375 y AV. ALVEAR

Deptos. de recepc., 3 y 2 dor., 2 baños, coc., office, bab. y baño servicio, garaje, construc. de gran categoría. Hipotecas bancarias

Obra: RAPAPORT - SIVORI
Visitar inmueso domingos
Lavalle 1125 - Piso 12º
35-9470/9529

Propiedad horizontal

VENTA

AYACUCHO Y QUINTANA, 1er. piso, calle, con balcón, living-comedor, 3 dormitorios, 2 baños completos, cocina, habitación y baño servicio, teléfono. 8 años. Total pesos 8.800.000, con facilidades. BENEDIT: 32-1115. v2

AYACUCHO-LAS HERAS
Un dormitorio, living comedor, dependencias servicio, gran categoría, a estrenar, losa radiante. $ 4.600.000. 44-1638. 71-2334.

AYACUCHO - PARAGUAY, 3 dormitorios, living - comedor, teléfono, 2 baños, cocina. 34-2804 y 9049.

AYACUCHO-CHARCAS: Externo, 2 ambientes amplios, teléfono, servicios centrales. 80-8280.

AZCUENAGA Y SANTA FE, regio contrafrente, orientación Norte, piso alto, categoría, antigüedad 6 años, hall, living-comedor 9 x 4, con balcón, 2 dormitorios con grandes placards, lavadero, dependencia servicio o 3er. dormitorio, con teléfono, servicios centrales, pesos 3.350.000 y facilidades. 72-3137.

AZCUENAGA Y SAN LUIS. Living comedor, un dormitorio, baño, cocina, lavadero. A estrenar. 50 metros propios. Apto profesional. Total $ 2.700.000, con facilidades. Lock. 46-3504. v4

BARRANCAS BELGRANO: 3 de Febrero y Juramento. 2 amplios ambientes a la calle, con dependencias de servicio, jardín, teléfono. Facilidades. 45-0633|9341. v4

BARRIENTOS 1566, 4o. "D", contrafrente, ideal vivienda o profesionales, amplio living-comedor, 2 dormitorios, grandes placards, baño, lavadero, baño servicio, portero eléctrico, baulera propia, 5 años. Teléfonos 35-2590, 392-0088. v3

BARRIO NORTE: Bustamante 2369, una cuadra avenida Las Heras, 1, 2, 3 ambientes, gastos reducidos. Calefacción y agua caliente individual, cocinas y baños con azulejos San Lorenzo de color hasta el cielo raso, placards con vaijero, interiores de cedro; los departamentos de un ambiente tienen cocina y baño completos, 10 % bolero, 30 % en cuotas hasta posesión, saldo a convenir. Entrega marzo 1969. SPIVAK S.R.L., T. E. 30-7482, 34-5679. v6

BARRIO NORTE: sobre Juncal y Junín, líquido departamento gran categoría 8 años, con teléfono, balcón 8 x 2, living-comedor 7 x 4 2 dormitorios, pieza y baño servicio, lavadero, pisos roble, desocupada y recién pintado, 2 entradas. Oportunidad. Precio total $ 5.900.000, con facilidades. Acepto departamento más chico en parte de pago. 32-3737-5361 al 64, interno 12. v2

BARRIO NORTE: Total pesos 16.000.000, excepcional ubicación, cochera individual, lujoso y moderno piso, balcón, living y comedor, escritorio, 3 dormitorios, 2 baños y toilette, office y cocina amplios, horno empotrado, lavadero cubierto, dependencias, excelentes placares, luminosidad y detalles de jerarquía. 85-2029. v3

BARRIO NORTE: Azcuénaga 1086 y Santa Fe. Semipiso de gran categoría ¡A estrenar! a la calle. Orientación Norte. Piso alto. Total. 6.700.000. Recepción, 3 dormitorios, pieza y baño servicio con entrada independiente (cocheito con 2.000.000), saldo 130 cuotas. ¡Extraordinaria oferta! Visitar 14 a 18. 46-0590. v3

BARRIO NORTE: Piso alto sobre avenida Santa Fe. Frente Botánico. Balcón-terraza. Amplia recepción, comedor, 3 dormitorios, 2 baños principales y toilette, hall íntimo, 2 dependencias servicio, lavadero, teléfono, cocina y office, servicios centrales, baulera. Cochera. VELA PROPIEDADES. 30-8691 30-1396. v2

BARRIO NORTE: Billinghurst y Paraguay, contrafrente, 7o piso. Antigüedad 4 años. Living-comedor, 2 dormitorios, amplios placards, cocina 3 x 2, lavadero, teléfono. Total $ 3.800.000, financiación siete años. DIMACO: T. E. 45-0471, 46-6212, 46-4453. v3

BARRIO NORTE: Billinghurst y Arenales, semipiso, contrafrente, 4o piso. Estrenar. Gran categoría, 2 dormitorios, toilette, dependencias servicio, lavadero cubierto. Total $ 3.700.000, 50 % contado, saldo $ años. DIMACO; 45-0471, 46-6212, 46-4453. v3

BARRIO NORTE: Libertad y avenida Córdoba, estrenar. Espléndida ubicación. Living-comedor, 2 dormitorios, baño, cocina, y dependencias servicio. $ 5.800.000, con 25 o|o contado y saldo en 55 cuotas. LIVINGSTON Y CIA. Esmeralda 320. 35-6064|6179|6138. v2

BARRIO NORTE: Vidt-Santa Fe a pasos, frente, balcón, living-comedor, 2 dormitorios, dependencia servicio o 3er. dormitorio, lavadero cubierto. $ 3.000.000 y facilidades bancarias. MIRALLES INMOBILIARIA: Rodríguez Peña 1195. 41-6037, 41-3534, 42-7732. v2

BARRIO NORTE: Delnco. Juncal entre Suipacha y Esmeralda, con teléfono, hall, living y comedor, 3 amplios dormitorios, baño y toilette, cocina, office, dependencias servicio. $ 11.500.000, con facilidades. 35-5808. v3

BARRIO NORTE: MIRALLES INMOBILIARIA. Anchorena-Arenales, frente, balcón, living-comedor, 2 dormitorios, dependencia servicio, teléfono. Real oportunidad. $ 2.500.000 y amplias facilidades. 41-3534. 42-7732. 41-6037. v2

BARRIO NORTE: DEINCO, 3 dormitorios con dependencias, sobre Paraná, a metros de Santa Fe, piso alto a la calle, living comedor, hall interno, teléfono, antigüedad 3 años. $ 5.500.000 y facilidades. 35-5808. v3

BARRIO NORTE: Bulnes y Santa Fe, externo, con balcón, 3 ambientes, categoría, para vivienda o profesional. ¡Oportunidad! Total, pesos 3.800.000, financiación siete años. DIMACO: T. E. 45-0471, 46-6212, 46-4453. v3

BARRIO NORTE: MIRALLES INMOBILIARIA vende, Arenales - Paraná, piso alto, gran recepción, dos dormitorios, lavadero cubierto, dependencia servicio, balcón amplio. $ 3.000 y amplias facilidades. 42-7732, 41-6037, 41-3534. v2

BARRIO NORTE: Arenales 3052, 1o "D" (Bustamante), estrenar, vivienda, profesional, un ambiente 7 por 3, cocina, baño, 1.100.000 y 45.000 mensuales incluidos intereses. Acepta BHN/IPS. Lunes - miércoles 15-17. v2

BARRIO NORTE: Juncal y Libertador, externo, luminoso. Living-comedor, 1 dormitorio, baño, cocina completa, dependencias servicio, lavadero, teléfono, ambientes amplios. $ 2.400.000 y facilidades. 45-4732, 46-4397. v4

BARRIO NORTE: Peña y Junín. Semipiso. Hall, living-comedor, dos dormitorios, buenos placards, baño, toilette, cocina, dependencias servicio, teléfono, balcón. Antigüedad 5 años. Muy luminoso. Facilidades. CARDINALI. 49-1684. v4

BARRIO NORTE: Coronel Díaz y Paraguay. Living comedor, dormitorio, placards, baño, cocina, lavadero. $ 1.200.000. Contado, pesos 1.050.000 en 30 cuotas y transfiere hipoteca bancaria 6 años. SIFA. 31-9227 - 31-4322. v2

BARRIO NORTE, J. Alvarez y Mansilla, al frente, planta baja, con mucha luz, en edificio nuevo, living-comedor, dormitorio, baño, cocina, patio. Contado $ 1.400.000 y facilidades. VINELLI, T. E. 30-7881/6, 34-3567. v1

BARRIO NORTE, CHARCAS 1264 (Plaza Libertad), edificio en Torre, en construcción, departamentos de 1 y 2 dormitorios. GRANDES FACILIDADES DE PAGO. Vende MATEO B. HARTZ. 45-7001|3 v3

BARRIO NORTE: Arenales - Uriburu, categoría, living-comedor, 2 dormitorios, lavadero cubierto, teléfono. $ 2.600.000 y amplias facilidades. MIRALLES INMOBILIARIA: Rodríguez Peña 1195. T.E. 42-7732, 41-6037, 41-3534. v2

BARRIO NORTE - ESTRENAR AVDA. QUINTANA-CALLAO
Gran categoría. Balcón, living-comedor, 2 dormitorios. Posesión inmediata $ 1.800.000. Hipoteca bancaria. Visitelo 15-18: Quintana 282, 4o. "A". WALTER STERN.

BARRIO NORTE: extraordinaria oferta, Santa Fe y Salguero, a la calle. Gran balcón, living-comedor amplio, 3 dormitorios, placares, 2 baños, dependencias servicio, teléfono. $ 3.500.000 y facilidades. CIMIENTO PROPIEDADES. 611-2373. v3

BARRIO NORTE: Juncal y Aráoz. Ideal consultorio, estrenar, a la calle, balcón, living-comedor, toilette, 3 dormitorios, comedor diario, cocina, dependencias servicio. 4.000.000 y facilidades. PORDELANNE. Tel. 35-4372|0

BARRIO NORTE: Junín y Viamonte, 8o piso, todo al frente, amplio living-comedor, 2 dormitorios con placards, dependencia servicio, lavadero, balcón. Facilidades WALTER GULLNER: T. E. 40-0209, 73-3233, 45-8814.

BARRIO NORTE: Avenida Santa Fe 934, departamento "49", piso 13o. Gran categoría, 3 dormitorios, living y comedor alfombrado, dependencias de servicio, aire acondicionado, servicios centrales, paller individual. T. E. 392-4255. v2

BARRIO NORTE: DEINCO, Peña y Azcuénaga, 3o., contrafrente. Muy luminoso, living-comedor, dormitorio, baño y cocina completos, con teléfono. $ 2.600.000, con facilidades. 35-5808. v3

BARRIO NORTE, Anchorena y Santa Fe; piso alto, estrenar: departamento living-comedor, 3 dormitorios, amplia cocina, lavadero, dependencias. Mercau. T. 49-5803, 49-2824, 49-3986.

BARRIO NORTE; Posadas y Ayacucho, al frente, estrenar, living-comedor, 2 dormitorios, baño y cocina completos, garaje optativo. Posesión $ 2.600.000, saldo 8 años. 33-9455, 33-9474. v3

BARRIO NORTE: MIRALLES INMOBILIARIA vende, Cerrito-Libertador, piso alto, extraordinaria vista, living-comedor 2 dormitorios, lavadero, baño servicio, 41-6037, 41-3534, 42-7732. v2

BARRIO NORTE, Azcuénaga 1524, 9o "D", 3 ambientes, edificio de categoría, posesión $ 1.200.000 facilidades y saldo en cuotas de pesos 46.000 con interés incluido, llaves portería. 46-0669|0778. v4

BARRIO NORTE: DEINCO, 2 ambientes, consultorio, Charcas 2700, regia planta baja, a la calle, con entrada individual en edificio categoría, a estrenar, con baño y cocina completos. 35-5808. v3

BARRIO NORTE, DEINCO. Santa Fe 2800, piso alto, contrafrente. Living-comedor, 2 dormitorios, baño, cocina, con teléfono. Apto profesionales. Total $ 4.200.000, con facilidades. 35-5808. v3

BARRIO NORTE: 3 dormitorios al frente, balcón corrido, recepción, baño y toilette, dependencias servicio, lavadero, garaje. A. AVALOS MORELLI. 44-3130. Tasaciones sin cargo. v3

BARRIO NORTE: DEINCO, Azcuénaga 1400, hall, living y comedor, 2 dormitorios, baño, cocina, dependencias servicio, 2 entradas, con teléfono. Pesos 2.600.000 y facilidades. 35-5808. v3

BARRIO NORTE: Peña y Azcuénaga. Estrenar. Living-comedor, balcón, 3 dormitorios, toilette, baño, cocina. Amplias dependencias servicio. 2.700.000 y facilidades. PORDELANNE, 35-4372|0.

BARRIO NORTE: DEINCO, Rodríguez Peña y Juncal, piso 3 dormitorios, living y comedor, hall íntimo, dependencias servicio, teléfono, antigüedad 18 años. $ 3.000.000 y facilidades. 35-5808. v3

BARRIO NORTE: Arenales 900, planta baja, interno, categoría, 3 ambientes y dependencias, teléfono, jardín. EDUARDO GALLO vende, 45-5736.

BARRIO NORTE: Plaza Libertad, living 7,60 x 3,20, dormitorio 4x3,20, placard, teléfono, $ 2.200.000, saldo bancario. Charcas 1262, 5o, "39", 12-13, 16-17 horas. v4

BARRIO NORTE: Callao-Melo, 4o piso, externo, categoría. Nuevo, amplia recepción, 2-3 dormitorios, teléfono, dependencias. ORSI. Teléf. 86-1104.

BARRIO NORTE: Juncal y Libertador, externo, luminoso. Living-comedor, 1 dormitorio, baño, cocina completa, dependencias servicio, lavadero, teléfono, ambientes amplios. $ 2.400.000 y facilidades. 45-4732, 46-4397. v4

BARRIO NORTE: Juncal y Libertador, externo, luminoso. Living-comedor, 1 dormitorio, baño, cocina completa, dependencias servicio, lavadero, teléfono, ambientes amplios. $ 2.400.000 y facilidades. 45-4732, 46-4397. v4

BARRIO NORTE: Azcuénaga 1086 y Santa Fe. Semipiso de gran categoría ¡A estrenar! a la calle. Orientación Norte. Piso alto. Total. 6.700.000. Recepción, 3 dormitorios, pieza y baño servicio con entrada independiente (cocheito con 2.000.000), saldo 130 cuotas. ¡Extraordinaria oferta! Visitar 14 a 18. 46-0590. v3

BARRIO NORTE: Piso alto sobre avenida Santa Fe. Frente Botánico. Balcón-terraza. Amplia recepción, comedor, 3 dormitorios, 2 baños principales y toilette, hall íntimo, 2 dependencias servicio, lavadero, teléfono, cocina y office, servicios centrales, baulera. Cochera. VELA PROPIEDADES. 30-8691 30-1396. v2

BARRIO NORTE: Billinghurst y Paraguay, contrafrente, 7o piso. Antigüedad 4 años. Living-comedor, 2 dormitorios, amplios placards, cocina 3 x 2, lavadero, teléfono. Total $ 3.800.000, financiación siete años. DIMACO; T. E. 45-0471, 46-6212, 46-4453. v3

BARRIO NORTE: Billinghurst y Arenales, semipiso, contrafrente, 4o piso. Estrenar. Gran categoría, 2 dormitorios, toilette, dependencias servicio, lavadero cubierto. Total $ 3.700.000, 50 % contado, saldo $ años. DIMACO; 45-0471, 46-6212, 46-4453. v3

BARRIO NORTE: Libertad y avenida Córdoba, estrenar. Espléndida ubicación. Living-comedor, 2 dormitorios, baño, cocina, y dependencias servicio. $ 5.800.000, con 25 o|o contado y saldo en 55 cuotas. LIVINGSTON Y CIA. Esmeralda 320. 35-6064|6179|6138. v2

BARRIO NORTE: Vidt-Santa Fe a pasos, frente, balcón, living-comedor, 2 dormitorios, dependencia servicio o 3er. dormitorio, lavadero cubierto. $ 3.000.000 y facilidades bancarias. MIRALLES INMOBILIARIA: Rodríguez Peña 1195. 41-6037, 41-3534, 42-7732. v2

BARRIO NORTE: Delnco. Juncal entre Suipacha y Esmeralda, con teléfono, hall, living y comedor, 3 amplios dormitorios, baño y toilette, cocina, office, dependencias servicio. $ 11.500.000, con facilidades. 35-5808. v3

BARRIO NORTE: MIRALLES INMOBILIARIA vende. Anchorena-Arenales, frente, balcón, living-comedor, 2 dormitorios, dependencia servicio, teléfono. Real oportunidad. $ 2.500.000 y amplias facilidades. 41-3534. 42-7732. 41-6037. v2

BARRIO NORTE: DEINCO, 3 dormitorios con dependencias, sobre Paraná, a metros de Santa Fe, piso alto a la calle, living comedor, hall interno, teléfono, antigüedad 3 años. $ 5.500.000 y facilidades. 35-5808. v3

BARRIO NORTE: Bulnes y Santa Fe, externo, con balcón, 3 ambientes, categoría, para vivienda o profesional. ¡Oportunidad! Total, pesos 3.800.000, financiación siete años. DIMACO; T. E. 45-0471, 46-6212, 46-4453. v3

BARRIO NORTE: MIRALLES INMOBILIARIA vende, Arenales - Paraná, piso alto, gran recepción, dos dormitorios, lavadero cubierto, dependencia servicio, balcón amplio. $ 3.000 y amplias facilidades. 42-7732, 41-6037, 41-3534. v2

BARRIO NORTE: Arenales 3052, 1o "D" (Bustamante), estrenar, vivienda, profesional, un ambiente 7 por 3, cocina, baño, 1.100.000 y 45.000 mensuales incluidos intereses. Acepta BHN/IPS. Lunes - miércoles 15-17. v2

BARRIO NORTE: Juncal y Libertador, externo, luminoso. Living-comedor, 1 dormitorio, baño, cocina completa, dependencias servicio, lavadero, teléfono, ambientes amplios. $ 2.400.000 y facilidades. 45-4732, 46-4397. v4

BARRIO NORTE: Peña y Junín. Semipiso. Hall, living-comedor, dos dormitorios, buenos placards, baño, toilette, cocina, dependencias servicio, teléfono, balcón. Antigüedad 5 años. Muy luminoso. Facilidades. CARDINALI. 49-1684. v4

BARRIO NORTE: Coronel Díaz y Paraguay. Living comedor, dormitorio, placards, baño, cocina, lavadero. $ 1.200.000. Contado, pesos 1.050.000 en 30 cuotas y transfiere hipoteca bancaria 6 años. SIFA. 31-9227 - 31-4322. v2

BARRIO NORTE, J. Alvarez y Mansilla, al frente, planta baja, con mucha luz, en edificio nuevo, living-comedor, dormitorio, baño, cocina, patio. Contado $ 1.400.000 y facilidades. VINELLI, T. E. 30-7881/6, 34-3567. v1

BARRIO NORTE, CHARCAS 1264 (Plaza Libertad), edificio en Torre, en construcción, departamentos de 1 y 2 dormitorios. GRANDES FACILIDADES DE PAGO. Vende MATEO B. HARTZ. 45-7001|3 v3

BARRIO NORTE: Arenales - Uriburu, categoría, living-comedor, 2 dormitorios, lavadero cubierto, teléfono. $ 2.600.000 y amplias facilidades. MIRALLES INMOBILIARIA: Rodríguez Peña 1195. T.E. 42-7732, 41-6037, 41-3534. v2

BARRIO NORTE: extraordinaria oferta, Santa Fe y Salguero, a la calle. Gran balcón, living-comedor amplio, 3 dormitorios, placares, 2 baños, dependencias servicio, teléfono. $ 3.500.000 y facilidades. CIMIENTO PROPIEDADES. 611-2373. v3

BARRIO NORTE: Juncal y Aráoz. Ideal consultorio, estrenar, a la calle, balcón, living-comedor, toilette, 3 dormitorios, comedor diario, cocina, dependencias servicio. 4.000.000 y facilidades. PORDELANNE. Tel. 35-4372|0

BARRIO NORTE: Junín y Viamonte, 8o piso, todo al frente, amplio living-comedor, 2 dormitorios con placards, dependencia servicio, lavadero, balcón. Facilidades WALTER GULLNER: T. E. 40-0209, 73-3233, 45-8814.

BARRIO NORTE: Avenida Santa Fe 934, departamento "49", piso 13o. Gran categoría, 3 dormitorios, living y comedor alfombrado, dependencias de servicio, aire acondicionado, servicios centrales, paller individual. T. E. 392-4255. v2

BARRIO NORTE: DEINCO, Peña y Azcuénaga, 3o., contrafrente. Muy luminoso, living-comedor, dormitorio, baño y cocina completos, con teléfono. $ 2.600.000, con facilidades. 35-5808. v3

BARRIO NORTE, Anchorena y Santa Fe; piso alto, estrenar: departamento living-comedor, 3 dormitorios, amplia cocina, lavadero, dependencias. Mercau. T. 49-5803, 49-2824, 49-3986.

BARRIO NORTE; Posadas y Ayacucho, al frente, estrenar, living-comedor, 2 dormitorios, baño y cocina completos, garaje optativo. Posesión $ 2.600.000, saldo 8 años. 33-9455, 33-9474. v3

BARRIO NORTE: MIRALLES INMOBILIARIA vende, Cerrito-Libertador, piso alto, extraordinaria vista, living-comedor 2 dormitorios, lavadero, baño servicio, 41-6037, 41-3534, 42-7732. v2

BARRIO NORTE: DEINCO, 2 ambientes amplios, teléfono, servicios centrales, pesos 3.350.000 y facilidades. 72-3137.

AZCUENAGA Y SAN LUIS. Living comedor, un dormitorio, baño, cocina, lavadero. A estrenar. 50 metros propios. Apto profesional. Total $ 2.700.000, con facilidades. Lock. 46-3504. v4

BARRANCAS BELGRANO: 3 de Febrero y Juramento. 2 amplios ambientes a la calle, con dependencias de servicio, jardín, teléfono. Facilidades. 45-0633|9341. v4

BARRIENTOS 1566, 4o. "D", contrafrente, ideal vivienda o profesionales, amplio living-comedor, 2 dormitorios, grandes placards, baño, lavadero, baño servicio, portero eléctrico, baulera propia, 5 años. Teléfonos 35-2590, 392-0088. v3

BARRIO NORTE: Bustamante 2369, una cuadra avenida Las Heras, 1, 2, 3 ambientes, gastos reducidos. Calefacción y agua caliente individual, cocinas y baños con azulejos San Lorenzo de color hasta el cielo raso, placards con vaijero, interiores de cedro; los departamentos de un ambiente tienen cocina y baño completos, 10 % bolero, 30 % en cuotas hasta posesión, saldo a convenir. Entrega marzo 1969. SPIVAK S.R.L., T. E. 30-7482, 34-5679. v6

BARRIO NORTE: sobre Juncal y Junín, líquido departamento gran categoría 8 años, con teléfono, balcón 8 x 2, living-comedor 7 x 4 2 dormitorios, pieza y baño servicio, lavadero, pisos roble, desocupada y recién pintado, 2 entradas. Oportunidad. Precio total $ 5.900.000, con facilidades. Acepto departamento más chico en parte de pago. 32-3737-5361 al 64, interno 12. v2

BARRIO NORTE: Total pesos 16.000.000, excepcional ubicación, cochera individual, lujoso y moderno piso, balcón, living y comedor, escritorio, 3 dormitorios, 2 baños y toilette, office y cocina amplios, horno empotrado, lavadero cubierto, dependencias, excelentes placares, luminosidad y detalles de jerarquía. 85-2029. v3

BARRIO NORTE: Azcuénaga 1086 y Santa Fe. Semipiso de gran categoría ¡A estrenar! a la calle. Orientación Norte. Piso alto. Total. 6.700.000. Recepción, 3 dormitorios, pieza y baño servicio con entrada independiente (cocheito con 2.000.000), saldo 130 cuotas. ¡Extraordinaria oferta! Visitar 14 a 18. 46-0590. v3

BARRIO NORTE: Piso alto sobre avenida Santa Fe. Frente Botánico. Balcón-terraza. Amplia recepción, comedor, 3 dormitorios, 2 baños principales y toilette, hall íntimo, 2 dependencias servicio, lavadero, teléfono, cocina y office, servicios centrales, baulera. Cochera. VELA PROPIEDADES. 30-8691 30-1396. v2

BARRIO NORTE: Billinghurst y Paraguay, contrafrente, 7o piso. Antigüedad 4 años. Living-comedor, 2 dormitorios, amplios placards, cocina 3 x 2, lavadero, teléfono. Total $ 3.800.000, financiación siete años. DIMACO; T. E. 45-0471, 46-6212, 46-4453. v3

BARRIO NORTE: Billinghurst y Arenales, semipiso, contrafrente, 4o piso. Estrenar. Gran categoría, 2 dormitorios, toilette, dependencias servicio, lavadero cubierto. Total $ 3.700.000, 50 % contado, saldo $ años. DIMACO; 45-0471, 46-6212, 46-4453. v3

BARRIO NORTE: Libertad y avenida Córdoba, estrenar. Espléndida ubicación. Living-comedor, 2 dormitorios, baño, cocina, y dependencias servicio. $ 5.800.000, con 25 o|o contado y saldo en 55 cuotas. LIVINGSTON Y CIA. Esmeralda 320. 35-6064|6179|6138. v2

BARRIO NORTE: Vidt-Santa Fe a pasos, frente, balcón, living-comedor, 2 dormitorios, dependencia servicio o 3er. dormitorio, lavadero cubierto. $ 3.000.000 y facilidades bancarias. MIRALLES INMOBILIARIA: Rodríguez Peña 1195. 41-6037, 41-3534, 42-7732. v2

BARRIO NORTE: Delnco. Juncal entre Suipacha y Esmeralda, con teléfono, hall, living y comedor, 3 amplios dormitorios, baño y toilette, cocina, office, dependencias servicio. $ 11.500.000, con facilidades. 35-5808. v3

BARRIO NORTE: MIRALLES INMOBILIARIA vende. Anchorena-Arenales, frente, balcón, living-comedor, 2 dormitorios, dependencia servicio, teléfono. Real oportunidad. $ 2.500.000 y amplias facilidades. 41-3534. 42-7732. 41-6037. v2

BARRIO NORTE: DEINCO, 3 dormitorios con dependencias, sobre Paraná, a metros de Santa Fe, piso alto a la calle, living comedor, hall interno, teléfono, antigüedad 3 años. $ 5.500.000 y facilidades. 35-5808. v3

BARRIO NORTE: Bulnes y Santa Fe, externo, con balcón, 3 ambientes, categoría, para vivienda o profesional. ¡Oportunidad! Total, pesos 3.800.000, financiación siete años. DIMACO; T. E. 45-0471, 46-6212, 46-4453. v3

BARRIO NORTE: MIRALLES INMOBILIARIA vende, Arenales - Paraná, piso alto, gran recepción, dos dormitorios, lavadero cubierto, dependencia servicio, balcón amplio. $ 3.000 y amplias facilidades. 42-7732, 41-6037, 41-3534. v2

BARRIO NORTE: Arenales 3052, 1o "D" (Bustamante), estrenar, vivienda, profesional, un ambiente 7 por 3, cocina, baño, 1.100.000 y 45.000 mensuales incluidos intereses. Acepta BHN/IPS. Lunes - miércoles 15-17. v2

BARRIO NORTE: Juncal y Libertador, externo, luminoso. Living-comedor, 1 dormitorio, baño, cocina completa, dependencias servicio, lavadero, teléfono, ambientes amplios. $ 2.400.000 y facilidades. 45-4732, 46-4397. v4

BARRIO NORTE: Peña y Junín. Semipiso. Hall, living-comedor, dos dormitorios, buenos placards, baño, toilette, cocina, dependencias servicio, teléfono, balcón. Antigüedad 5 años. Muy luminoso. Facilidades. CARDINALI. 49-1684. v4

BARRIO NORTE: Coronel Díaz y Paraguay. Living comedor, dormitorio, placards, baño, cocina, lavadero. $ 1.200.000. Contado, pesos 1.050.000 en 30 cuotas y transfiere hipoteca bancaria 6 años. SIFA. 31-9227 - 31-4322. v2

BARRIO NORTE, J. Alvarez y Mansilla, al frente, planta baja, con mucha luz, en edificio nuevo, living-comedor, dormitorio, baño, cocina, patio. Contado $ 1.400.000 y facilidades. VINELLI, T. E. 30-7881/6, 34-3567. v1

BARRIO NORTE, CHARCAS 1264 (Plaza Libertad), edificio en Torre, en construcción, departamentos de 1 y 2 dormitorios. GRANDES FACILIDADES DE PAGO. Vende MATEO B. HARTZ. 45-7001|3 v3

BARRIO NORTE: Arenales - Uriburu, categoría, living-comedor, 2 dormitorios, lavadero cubierto, teléfono. $ 2.600.000 y amplias facilidades. MIRALLES INMOBILIARIA: Rodríguez Peña 1195. T.E. 42-7732, 41-6037, 41-3534. v2

BARRIO NORTE: extraordinaria oferta, Santa Fe y Salguero, a la calle. Gran balcón, living-comedor amplio, 3 dormitorios, placares, 2 baños, dependencias servicio, teléfono. $ 3.500.000 y facilidades. CIMIENTO PROPIEDADES. 611-2373. v3

BARRIO NORTE: Juncal y Aráoz. Ideal consultorio, estrenar, a la calle, balcón, living-comedor, toilette, 3 dormitorios, comedor diario, cocina, dependencias servicio. 4.000.000 y facilidades. PORDELANNE. Tel. 35-4372|0

BARRIO NORTE: Junín y Viamonte, 8o piso, todo al frente, amplio living-comedor, 2 dormitorios con placards, dependencia servicio, lavadero, balcón. Facilidades WALTER GULLNER: T. E. 40-0209, 73-3233, 45-8814.

BARRIO NORTE: Avenida Santa Fe 934, departamento "49", piso 13o. Gran categoría, 3 dormitorios, living y comedor alfombrado, dependencias de servicio, aire acondicionado, servicios centrales, paller individual. T. E. 392-4255. v2

BARRIO NORTE: DEINCO, Peña y Azcuénaga, 3o., contrafrente. Muy luminoso, living-comedor, dormitorio, baño y cocina completos, con teléfono. $ 2.600.000, con facilidades. 35-5808. v3

BARRIO NORTE, Anchorena y Santa Fe; piso alto, estrenar: departamento living-comedor, 3 dormitorios, amplia cocina, lavadero, dependencias. Mercau. T. 49-5803, 49-2824, 49-3986.

BARRIO NORTE; Posadas y Ayacucho, al frente, estrenar, living-comedor, 2 dormitorios, baño y cocina completos, garaje optativo. Posesión $ 2.600.000, saldo 8 años. 33-9455, 33-9474. v3

BARRIO NORTE: MIRALLES INMOBILIARIA vende, Cerrito-Libertador, piso alto, extraordinaria vista, living-comedor 2 dormitorios, lavadero, baño servicio, 41-6037, 41-3534, 42-7732. v2

BARRIO NORTE: DEINCO, 2 ambientes amplios, teléfono, servicios centrales, pesos 3.350.000 y facilidades. 72-3137.

BARRIO NORTE: Arenales 900, planta baja, interno, categoría, 3 ambientes y dependencias, teléfono, jardín. EDUARDO GALLO vende, 45-5736.

BARRIO NORTE: Plaza Libertad, living 7,60 x 3,20, dormitorio 4x3,20, placard, teléfono, $ 2.200.000, saldo bancario. Charcas 1262, 5o, "39", 12-13, 16-17 horas. v4

BARRIO NORTE: Callao-Melo, 4o piso, externo, categoría. Nuevo, amplia recepción, 2-3 dormitorios, teléfono, dependencias. ORSI. Teléf. 86-1104.

BARRIO NORTE: Juncal y Libertador, externo, luminoso. Living-comedor, 1 dormitorio, baño, cocina completa, dependencias servicio, lavadero, teléfono, ambientes amplios. $ 2.400.000 y facilidades. 45-4732, 46-4397. v4

BARRIO NORTE: Santa Fe - Salguero, nuevo, contrafrente, 2 ambientes, baño, cocina. Total pesos 2.800.000, con facilidades. CANTIERI. 35-0150 - 3958 - 1888. v2

BARRIO NORTE, balcón calle, orientación Norte, Arenales 3052 (Bustamante). Lunes, miércoles, 15-17. Estrenar, Vivienda, profesional, 2 ambientes. v2

BARRIO NORTE, Pueyrredón y Córdoba, a estrenar, externo, 7o piso, living-comedor, 3 dormitorios, pieza, servicio, 3 baños, teléfonos 48-6595, 23-0243, 49-7366.

BARRIO NORTE. Living-comedor, 2 dormitorios, dependencias. Nuevo. Servicios individuales. NIDING, T. E. 82-2425, 85-2484. v1

BARRIO NORTE, 3 ambientes, cocina amplia, patio 5x5, planta baja, externo, facilidades. Gurruchaga 2344, portería. 71-8391. v6

BARRIO NORTE: Facultades 3 6 4 ambientes, teléfono, apto profesionales, oficinas, administración. T.E. 52-0547.

BARRIO NORTE: Plaza Libertad 2-3 dormitorios, dependencias. Garaje, teléfono: optativos. 40-4788. Lunes-Viernes, 15-19 horas. v4

BARRIO NORTE: Ideal profesional, 2 ambientes y sala de espera, consultorio, con entrada independiente y teléfono. 83-5054.

BARRIO NORTE, Cerrito y Posadas, 1 ambiente, 10o. piso, calle. Estrenar, oferta única. Total: $ 1.780.000, con facilidades. 392-5577|392-5527.

BARRIO NORTE, totalmente calle, balcón, living amplio, 2 dormitorios, estupenda cocina, lavadero. 84-3028. v3

BARRIO NORTE, ambiente 8,50x 4,20, balcón, Santa Fe-Agüero. Pesos 1.200.000 y cuotas. 64-0944.

BARRIO NORTE, recepción, 3 dormitorios, garaje, externo. Hay otros. 80-7837. v3

BARRIO NORTE, frente, 2 ambientes, teléfono, cocina, baño, heladera. 38-1910. v3

BARRIO NORTE, dueño vende 2 ambientes, luz, aire, teléfono, categoría. 73-0616.

BARRIO NORTE: 2 ambientes amplios, mucha luz, Facilidades. Gurruchaga 2344, portería. 71-8391. v6

BARRIO NORTE: Departamentos 1-2-3 ambientes, a estrenar. Facilidades de pago. 46-6545. v2

BARRIO NORTE: 2 ambientes, pesos 3.400.000, facilidades. 71-2903.

BARRIO NORTE: 3 ambientes, pesos 4.250.000, facilidades. 71-2903.

BELGRANO: Vidal 1980, regios departamentos con cochera de 2 y 3 dormitorios, amplias cocinas y lavadero desde $ 4.100.000, con facilidades. Ver diariamente. GRAFFIGNA & COMPAÑIA; 78-8661. v10

BELGRANO: regio y hermoso departamento, en edificio de categoría, a estrenar, amplio living comedor, 3 dormitorios, baño, toilette, cocina, lavadero cubierto, amplios placards, alacena y despensa, muebles de cocina revestidos en fórmica, pintura total y ravé, gran balcón. Total pesos 12.000.000, con amplias facilidades. CAPUTO INMOBILIARIA, 76-6389, 76-9336. v3

BELGRANO R: regio semipiso, gran living comedor, 3 amplios dormitorios, baño, toilette, lavadero cubierto, amplia cocina, cochera, baulera, teléfono, servicios individuales, 6o piso. Orientación Este, muy luminoso, grandes placards y alacenas. Antigüedad 4 años. $ 10.000.000, 50 % contado, saldo 48 cuotas mensuales. CAPUTO INMOBILIARIA, 76-6389, 76-9336. v3

BELGRANO-BARRANCAS
Living-comedor. Uno, dos dormitorios, dependencias servicio, externos, servicios centrales. Gran categoría. Ultimos disponibles. Virrey Arredondo 2447, 1o "F". Ver 11-13, 16-18 horas. Días hábiles.

BELGRANO: José Hernández 2097, esquina Arcos. ¡A estrenar! Total: 6.400.000. De 3 dormitorios, buena recepción, balcón, 2 baños, entrada servicio independiente, doble circulación; 1.920.000 para ocupar, saldo cuotas. ¡Extraordinaria oferta! 46-0590. v3

BELGRANO "R", una cuadra estación, nuevo, luminoso, totalmente externo, torre, esquina, dos grandes balcones, living, dos buenos dormitorios, placards, baño, toilette, cómoda cocina, $ 2.000.000, saldo a convenir. HEINEN-DE LA TORRE. 73-2392, 76-7983, 73-6695. v2

BELGRANO: Piso 15o. Totalmente externo. Espléndida vista. Nuevo. Hall, living, balcón, tres dormitorios, baño, toilette, buena cocina, lavadero. Sin expensas mensuales. $ 5.700.000, con facilidades. HEINEN-DE LA TORRE. 73-2392, 76-7983 y 73-6695. v2

BELGRANO: Lacroze y Cabildo, a 2 cuadras, estrenar, luminoso, living comedor de 7x4, 2 dormitorios con placards, dependencia de servicio. Posesión inmediata. $ 1.950.000, saldo 10 años. Interna bancario. Teléf. 33-9455, 33-9474. v3

BELGRANO, zona de privilegio, J. Hernández y 3 de Febrero, a estrenar, edificio de gran categoría, hall, living-comedor, 3 dormitorios, baño, cocina y dependencias servicio. Total $ 5.900.000, con facilidades. VINELLI. 34-3567, 30-7881/6. v1

BELGRANO: Juramento 1900. Antigüedad 2 años, contrafrente, living-comedor con balcón, 2 dormitorios con grandes placards, baño, cocina, lavadero cubierto, luz y sol, servicios centrales, con teléfono. $ 3.700.000 y facilidades. 72-3137.

BELGRANO "R", Incas - Conde. Nuevo. Gran categoría. Apto profesional, dos amplios ambientes, cocina, baño completos. Impecable, pesos 3.700.000, con facilidades 7 años. HEINEN DE

Depósitos, galpones
VENTA

AVELLANEDA
1 cdra. Av. Mitre alt. 300
IMPORTANTE EDIFICIO
EN VENTA O ALQUILER
CHACABUCO 146
Sup. 4000 m2. Ideal cualquier destino
BRUSETTI Y CIA.
37-2252|2248|1489 v2

GALPON INDUSTRIAL
Sobre Puente Alsina, a 50 metros de Av. Sáenz. Excepc. galpón magnif. construc. Superf. cubierta 2500 m2. Fza. motriz. 4 entradas. Oficinas. Casa encargado. Cualquier industria. Precio total, pesos 40.000.000, 1/2 contado y 1/2 a 2 años
COMTE S.A.
T.E. 91-9894 y 7542 v.4

EDIFICIO industrial mataderos 1700 metros cubiertos, opción 400 metros terreno libre, fuerza motriz, teléfono, oficina, viviendas, apto industrial. Ubicación. Vende o alquila. CATIVA TOLOSA. T. E. 86-6167 y 46-2490. v4

FLORIDA: 240 m2., todo losa, entrada camión, 3 baños, teléfono, oficina, fuerza motriz, $ 7.000.000, con facilidades. 795-1043. v2

Quintas
Sección A-7 *Tarifa 1*

COMPRA

CASAS QUINTAS, chalets. Compra, venta y alquileres en todas las zonas del Gran Buenos Aires. EMADI Unica firma especializada. Montevideo 584. 35-5171, 38-2846. v13

COMPRO quinta, fracciones, cerca estación o ruta. Contado. Teléfono 49-4896. v2

VENTA

A vendo quinta zona Norte, próximo Ruta 8, gran parque, pileta, arboleda, etc. LA FUENTE INMOBILIARIA. Córdoba 1114. 40-2823, 46-9673. v4

ATENCION: hoy ofrecemos en Del Viso, muy buena quinta sobre ruta 8, Km. 45, terreno 6.500 metros. Hermosa pileta, casa principal y de caseros, $ 7.000.000 con facilidades. EMADI. 35-5171, 38-2846.

CASA quinta 1 há. Living-comedor, 4 dormitorios, pileta de natación 14 x 50 mts. Sobre pavimento. 34-2804 y 9049.

DEL VISO: casa quinta, Ruta 8, Km. 41, chalet confortable, casa caseros, pileta de 12 x 6, vestuario, quincho, parrilla, horno de barro, 5000 metros de parque arbolado. Total $ 13.000.000, con facilidades. LOCK. 46-3504. v4

DUEÑO vende, alquila, permuta. MERLO, Km. 35, a 300 metros Ruta, chalet quinta residencial, 200 m2. cubiertos, 5200 m2. parque, quincho, parrilla, pileta natación 5x12, bombeo centrifugado 15.000 l|h. Fuerza motriz, supergas, calefón, 2 heladeras televisor a color. Bien amueblado. Apto pequeña explotación, recreo, club, granja. Valor total: $ 8.000.000. Grandes facilidades. 64-4360|0075.

LIBERTAD: Casa-Quinta sobre 2500 metros "VENDE FEELBE", $ 800.000, saldo mensualidades. Tel. 629-4227. v3

QUINTA 2 hectáreas en Pontevedra. Oportunidad. 34-0412. v19

Propiedades
(Casas)

Sección A-1 *Tarifa 1*

COMPRA

A dueño compro casa contado. Teléfono 72-2797. v31

CASA, chalet, petit hotel, únicamente zonas residenciales de Belgrano, Palermo, Zona Norte, Vicente López a Beccar, amplia recepción, 3-4 dormitorios, dependencias, garaje, jardín, contesta inmediatamente sin compromiso Empresa Inmobiliaria RICARDO A. FOLGER para satisfacer expresos pedidos, absoluta seriedad y reserva. 771-5854, 772-4529, 772-5109. v4

COMPAÑIA ALEMANA DE PROPIEDADES garantiza vender su chalet. 795-5148, 797-6826, 35-2599 y 35-1965. v4

COMPRA profesional al dueño casa norte Caballito-Belgrano. 30-1372.

COMPRO chalecito, 2 dormitorios, entrada de coches, zona Vicente López-Beccar, pago $ 5.500.000. Teléfono 792-8870.

COMPRO OCUPADA
Pago contado — 84-7247. v2

FAMILIA norteamericana busca comprar chalet zona Olivos - Beccar. Intermediarios abstenerse. Teléfono 797-7088. v24

VICENTE LOPEZ, compro chalet, 2-3 dormitorios, dependencias, garaje, teléfono, jardín. 795-1043. v2

VILLALONGA NAZAR - QUIROGA OLMOS vende su propiedad desde Vicente López a Punta Chica. Tasaciones sin cargo: Infórmese en Av. del Libertador 15345, Acassuso. 743-3736. v7

VENTA

PETIT HOTEL
Barrio Norte
Ayacucho y Melo. 8,66 x 26. Gran recepción. Ascensor, T. E. 6 dorm., dep. serv., calef., terraza, muy buen estado. Más un local comercial con vidriera y entrada independ. 100 m2., cocina y baño. Especial: casa de fiestas, modas, instituto belleza, antigüedades, obras sociales, etcétera. Total $ 32.000.000

LLAURO
TASACIONES SIN CARGO
42-2568|6834|5208|5955
44-0975|9524
Pam-Pam Publicidad — 44-0159

PETIT HOTEL
Palermo Chico
P. B., y 1er. PISO
Recepción, 4 dorm., escrit., dep. serv., T. E., jardín, garaje, preparada para 1 piso más. Calefac., excelente estado, pesos 12.000.000 y fac. a 1 y 2 años. Solicitar tarjeta de visita.

LLAURO
TASACIONES SIN CARGO
42-2568|6834|5955|5208
44-0975|9524
Pam-Pam Publicidad — 44-0159

FCO. LACROZE
y L. M. CAMPOS
4 DORMIT.
Liv.-com., escrit., 3 baños, dep. serv. Total $ 15.500.000. 50% contado, saldo 1 año, al 15%.
ACHAVAL Y CIA.
44-8941-1370-3590-0160-1000 v2

CABALLITO
Sobre Av. Rivadavia, ideal Sanat., Club, etc. Magnífic. Resid. 2 plantas y subsuelo. Telef. Espléndida ubic. Fte. subte. Sup. 8,66x40 cubiertos. EDUARDO JAKIM. T. E. 50-3349 y 53-4952 v2

A. HIPOTECAS
Plazo fijo o en mensualidades en las mejores condiciones, escrituración inmediata. Avenida Nazca 2111; 59-0627 o 59-1234.

ACASSUSO, casa, living-comedor, 1 dormitorio, dependencia servicio con baño, lavadero, patio, fondo, pesos 2.250.000 y facilidades. WALTER GULLNER. 45-5814.

ALMAGRO, amplia, 8,66x26, 7 habitaciones. ¡Oportunidad!; 6.500.000 pesos, financiado. 54-0294. v3

FLORIDA
Vergara y Caseros
Ideal p|2 flias., rodeado de parque de 1150 m2. 2 chalets de liv.-com., 2-3 dorm., dep. serv., coch., teléf., calefacción.

Las Heras y Chacabuco
Hermosa propied. en esq. Liv. y com., 3 dormit. c|placards, 2 bñ., gje., tel., calef. Pesos 4.750.000 y facilidades.

Zufriategui y Caseros
A 50 mts. Puente Saavedra, herm. chalet. Liv. y com., 3 dormit., 2 bños., gje., jdín., teléf., calef. $ 4.750.000 y fac.

DISPONEMOS DE OTRAS PROPIED. EN LA ZONA

WALTER GULLNER
Av. Maipú 1329, 4º p., Vte. López. 797-3218|8702.
Av. Alvear 320, 1er. p., Martínez. 792-4789.
Av. Cabildo 1678, 1er. p., Belgrano. 73-3233.
Sulpacha 472, 9º p., Capital. 40-0209-0281.

ACASSUSO: residencia en excepcional ubicación, terreno 750 metros. Vende FIGUEROA Y ASOCIADOS. 34-3842. v4

AZCUENAGA y MELO. Petit hotel. 40-5644. v3

BARILOCHE, magnífica propiedad, casa amueblada de 300 m2., 2 bungalows, garaje, etc., sobre terreno de 23.000 m2. Costa al lago, bosque de coníferas. Ruta Llao-Llao-Bariloche, Km. 15½. Precio m$n. 20.000.000. Facilidades. Vende Compañía Argentina de Inmuebles S. A. Viamonte 610, piso 1o. 392-6665|5950.

BARRANCAS BELGRANO, residencia 10 ambientes. T. E., pileta natación. 46-6331.

BARRIO NORTE: Vidt y Mansilla, 2 cuadras de Santa Fe. Regia propiedad, sala, escritorio, comedor, hall, 3 dormitorios, 3 baños, cocina, 2 plegas de servicio, pequeño patio. 83-2576.

BARRIO NORTE, Paraguay y Builnes. Líquido por valor del terreno, casa habitable, 5 ambientes, teléfono, dependencias, patio. $ 5.300.000 y facilidades. 35-0167, 35-6217. v4

BELGRANO "R": Sucre - Melián. Chalet inglés, muy alegre, bien conservado, hall, living y comedor, patio cubierto, 3 y 4 dormitorios, lavadero, dependencias servicio, teléfono. $ 9.700.000, con facilidades. HEINEN-DE LA TORRE. 73-2392, 76-7983, 73-6695. v2

BELGRANO "R", magnífico chalet sobre Avenida de los Incas, living y comedor en dos estilos a leña, 3 dormitorios, departamento de servicio, calefacción central, jardín, teléfono. $ 10.000.000 y facilidades. MACER. 50-7580. v3

BELGRANO, Olazábal y Libertador, líquido por valor del terreno, casa habitable 6 ambientes, garaje, teléfono, dependencias, jardín, pesos 5.000.000 y facilidades. 35-0167 y 35-6217. v4

BELGRANO "R"
Suntuoso petit hotel gran recepción, 4 dormitorios, garaje, jardín, patios, teléfono. Total, $ 15.000.000. con facilidades. 31-5533|5494. v.3

BELGRANO (Barrio River): 2 dormitorios, living comedor, teléfono, terraza, dependencias servicio. 8 años antigüedad. Precio total pesos 6.200.000 con facilidades. 41-0229|2

BELGRANO (Barrio River), Almirante Barilari 1391; living y comedor, 2 dormitorios, entrada coches. $ 6.000.000 con facilidades. Visitar únicamente 15|19 horas. v2

BELGRANO - CASA
A 1 cuadra Cabildo. Obligado 3049, desocupada, 7 habitaciones 8,66x36, líquido $ 3.000.000 y facilidades. 701-1554. v2

BELGRANO: Olleros 2976, gran recepción 4 dormitorios, terraza, dependencias servicio, despensa, jardín, teléfono, garaje. Ver 15-18 y 42-1100, 41-3874. v4

BELGRANO R: Melián entre Echeverría y Juramento, petit hotel estilo inglés, en terreno de 8,66 por 24,45, con frente al Norte, 3 cocheras. 35-7688. v3

BELGRANO: Chalet altos y bajos, moderno, garaje, construcción de primera calidad Total $ 12.000.000, con facilidad. Vende ARCI, 46-7417, 46-4101, 797-3422. v2

BELGRANO: casa c|sol. 78-0828. v2

BELLA VISTA, casa 4 dormitorios, jardín, pileta, teléfono. Venta directa. 656-0871.

BOVEDA Recoleta vendo, buena ubicación. 67-2244.

BOVEDA San Martín, 11 catres. 46-6331.

BOVEDA Chacarita, perpetuidad, vende particular. 66-0834.

CABALLITO: Alberdi y Lautaro. Petit-hotel moderno, aire acondicionado, garaje, hall y escritorio, living-comedor, toilette, comedor diario, jardín, 3 dormitorios, baño, dependencias servicio, terraza, pesos 6.500.000 y facilidades. PORDELANNE. 35-4372|1.

CABALLITO, avenida Doctor Honorio Pueyrredón 1014, gran categoría, living, hogar, comedor, 3 dormitorios, placards, 2 baños, cocina, patio, jardín, lavadero. Altos: dependencia servicio, parrilla. Total pesos 12.000.000 facilidades. 89-6922.

CABALLITO: Directorio 1400, casa con garaje, hall, sala, escritorio, comedor, 3 dormitorios, comedor diario, baño, toilette, patio andaluz, dependencias servicio, terraza, PORDELANNE, 35-4371|2.

CABALLITO, petit hotel: living y comedor, comedor diario 4 dormitorios, 2 baños, toilette, teléfono, jardín invierno. GARCIA AYERZA. 44-3404. v3

CABALLITO, Norte, regia casa moderna, 4 ambientes. 47-5276.

CANNING y LAS HERAS, Petit hotel. 40-5644. v3

CASTELAR: Regio chalet, 3 cuadras estación, recepción amplia, 3 dormitorios, teléfono, garaje, calefacción, supergás, fondo. "FEBLES". 629-4227. v3

CASTELAR; Chalet, living-comedor, 3 dormitorios, 2 baños, garaje, supergás. Total $ 3.500.000. "FEBLES", Mitre 2470, 629-4227. v3

CASTELAR, chalet incomparable, todas comodidades, 300 metros, norte estación. Avellaneda 1207, dueño. 91-8085. v.2

CONGRESO - ONCE departamento a calle. 47-5276.

CONSTITUCION, casa, Lima 1863. Ver 15-17. Gran recepción, 3 dormitorios, base $ 3.800.000. 32-0569, 4387.

CHALET CON COCHERA
Alsina 448, San Isidro, 3 ambientes, posesión, $ 1.450.000, resto banco, sin gastos, vende dueño. 89-8669.

DEVOTO: Lincoln 4219, desocupada, frobecker, Vitamonte 927, piso 1º. 392-6161, de 16 a 19. v4

FLORIDA MITRE, Beiró 1626, casita 3 ambientes, fondo, teléfono. Total 4.200.000, facilidades 3 años. Visitas jueves y domingos, 15-18 horas. v5

HAEDO, cinco cuadras estación: recepción con hogar, escritorio, cuatro dormitorios, dos baños, y toilette, garaje, dependencias servicio, teléfono, moderna, terreno 9,30 x 33,70, edificado 250 m2. Total pesos 8.800.000 con amplias facilidades. 33-2971|3784. v2

LA LUCILA: Residencial, 14x28, chalet bajo. Living, 2 dormitorios, 2 dependencias servicio, pileta, jardín, teléfono; $ 8.000.000 y facilidades. 32-2596. v3

MARTINEZ, residencial, regio chalet, categoría, 2 plantas, living-comedor 15x7, 3 dormitorios amplios, con placards, 2 baños, dependencias servicio, calefacción central, pisos eslavonia, jardín 7x8, garaje, teléfono, $ 6.500.000 y facilidades 2 años. VISION. Santa Fe 2123, Martínez.

MARTINEZ, residencial, próximo Libertador, chalet bajo, living-comedor, 3 dormitorios, 2 baños, dependencias servicio, cochera, calefacción, teléfono, pileta natación, terreno 16x34, total $ 14.000.000 con facilidades. INTEGRAL, avenida Libertador 14.141, Martínez. 792-7459, 6031.

MARTINEZ, chalet gran categoría, planta baja: living y comedor, comedor diario, 1 dormitorio, baño, cochera, teléfono. Planta alta: 2 dormitorios, cuarto vestir, baño. WALTER GULLNER. 45-5814.

PALERMO, casa amplia, con fondo libre, 350 m2., seño vende. Total $ 4.500.000. 59-5|3. v2

RAMOS MEJIA, dueño vende ¡Urgente! Mármol 1330 ¡extraordinaria residencia! Apta para 2 familias, sanatorio, escuela, cubiertos 300 m2. terreno, 830 metros, entrada varios coches. v3

PETIT hotel muy bueno, 4 dormitorios, teléfono. 32-2853. v.2

RAMOS MEJIA: casa tipo chalet, comedor, 2 dormitorios con placards, garaje, supergás, fondo, 10 cuadras estación. Total $ 3.500.000. "FEBLES". 629-4227. v3

SAN FERNANDO, chalet 7 ambientes, antigüedad 7 años. Total, pesos 13.000.000. 70-9421.

VICENTE LOPEZ, residencial chalet (ideal 2 familias) o profesional: recepción, comedor diario, 3 dormitorios, baño, toilette, garaje. Al fondo: chalet living comedor, un dormitorio, baño, cocina, teléfono, jardín. Total $ 9.000.000 con facilidades. MODULO, Avenida Libertador 4004, La Lucila. 797-1129|1050.

VILLA CRESPO: 6 ambientes, pesos 5.000.000 contado. 71-2903.

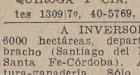

Sección A-8 *Tarifa 1*

COMPRA

A dueños campos tenemos compradores. 58-5860, de 14-20 horas. v3

COMPRO 200-2.000 hectáreas entre Mar Chiquita y Necochea. CADISA, Sarmiento 385, T. E.: 32-2996-0121. v2

VILLA VALERIA, Buena Esperanza, La Pampa (Norte). Compramos 3.000|5.000 hectáreas. 80 % contado. Sarmiento 680, 3º B, 40-0877. v19

VENTA

ESTANCIAS DE CRIA
Norte de Córdoba, Gral. Mitre
10.000 hás. estancia formada, 4 potreros, casco importante, agua abund., buena, 6 mts. profund. Receptividad 3000 vientres. Precio: $ 115.000.000. Facilidades
16.000 hás. import. poblaciones, 60 potreros, agua abund. Recep. 5000 vientres. Precio: $ 165 millones
2200 hás. campo, 5000 mts. Frente ruta asfalto, alambrados, agua abund. 6 mts. Recept. 1100 vac. $ 20.000 la há.

ESTANCIAS INVERNADA
Río IV: 600 hás. campo, agua. 8 mts. Próx. asfalto. $ 100.000. Estancia 5200 hás. Expl. mixta, 35 potreros, 4000 vac., imp., maquinarias. Venta a tranq. cerrada. $ 350 millones
La Carlota: 2700 hás. $ 60.000 la há; 2000 hás. $ 50.000 la há. Berrotarán: 930 hás. $ 70.000 la há.
Villa María: Estancia excep., 1500 hás. Agua buena 6 mts., pavimento, $ 100.000 la há.
Inmob. MIGUEL THOMAS
R. INDARTE 330 — Tel. 98214
CORDOBA v2

CAMPO 451 HAS.
A 120 km. de la Capital. Optimo para cría, invernada o agricultura. Vende FERRENO, QUIROGA Y CIA. — Corrientes 1309|7o, 40-5769, 46-0344 v2

A INVERSORES
6000 hectáreas, departamento Quebracho (Santiago del Estero, límite Santa Fe-Córdoba). Apto agricultura-ganadería. Sólo las mejoras cubren el precio total. GAINZA-VAISGUR. Paraná 433, 5o., Of. 3. 40-9697.

CASUELAS, Ruta 205, una hectárea. 32-8594.

ESTANCIA de 2150 hás. de muy buen campo en Trenque Lauquen, vendo a $ 5.000 la há. Grandes facilidades. J. J. FERNANDEZ. Av. Sarmiento 60, Chivilcoy. v2

ESTANZUELA EN CHASCOMUS
480 hectáreas, a puerta cerrada, con 460 animales A.A., chalet, con garaje, casa encargado, galpón, 6 potreros, corrales, mangas, buen monte de sombra, buen campo, pesos 35.000.000, con el 50 % contado, 50 % a convenir. Maipú 73, piso 2o. 30-4121, 30-5921.

LAS FLORES: 435 hás. en la zona de Pardo. Buen campo mixto. Población, 8 potreros, 3 molinos, etc. A. J. Mc LOUGHLIN, San Martín 483. 32-3505|5880.

MAGDALENA: 620 hectáreas de buen campo, agrícola-ganadero. Bien aprovechado. A. J. Mc Loughlin, San Martín 483. 32-3505|5880. v2

NORTE Córdoba, 2.000 hectáreas, sobre ruta. Buen campo, cría. PATAGONIA. 34-9790.

RUFINO - LABOULAYE: 720 hectáreas de gran campo de invernada. Totalmente sembrado con trigo y praderas. 9 potreros con alambrados nuevos, agua excelente. A. J. Mc Loughlin, San Martín 483. Teléfonos 32-3505|5880. v2

SANTIAGO DEL ESTERO, Casares, 11.000 hectáreas, sin mejoras, grandes facilidades. Revisado. Vende Compañía Argentina de Inmuebles S. A. Viamonte 610, piso 1º. 392-6665|5950.

2 BUENAS OFERTAS
ESTANZUELA vende 200 hects. sobre pavimento, zona Venado Tuerto, explotación mixta especial para colonos en desalojo, industriales, profesionales. Recibimos valores a cuenta de precio. Facilidades, 1.800 hectáreas norte de Córdoba, sobre pavimento, especial cría, zona promocionada con grandes créditos e inversión remanente réditos, $ 6.000 el cerco. Facilidades, (aquellas que vale $ 15.000). CORPORACION: Hipólito Yrigoyen 1144, 2º piso. v2

A 2000 Hás., 500 Hás., 300 Hás., 200 Hás., 100 Hás., 50 Hás. Provincia de Buenos Aires. Campos recomendables. Aceptamos valores. Vende Benozzi. Belgrano 3075. Capital. 97-5414. v3

108 HECTAREAS Ruta 205, Km. 81. 740-8683.

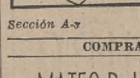

Sección A-y *Tarifa 1*

COMPRA

MATEO B. HARTZ
COMPRA TERRENO
PARA IMPORTANTE
SOC. ANONIMA
2000 a 4000 mts2
RADIO
AV. LIBERTADOR-PUEYRREDON
BELGRANO y AZOPARDO
Sulpacha 268 — 45-7001|7579 v4

A compro muy urgente esquina, hasta $ 100.000.000, entre Correntes, Libertador, Pueyrredón, Leandro N. Alem. Contesto 48 horas. Córdoba 1522, 7º. 42-7730. v3

A dueño compro terreno entre San Isidro y San Fernando, eventual Lomas de San Isidro. Aproximadamente 300 m2. 46-3700.

A dueño empresa compra doble frente Barrio Norte, pago contado. 73-5043, 84-5488.

A dueño compro esquina, contado. 72-2797. v31

BARRIO NORTE, Belgrano, Palermo y Centro, terrenos bien ubicados de buena medida para construcción horizontal, contesta inmediatamente sin compromiso Empresa Inmobiliaria RICARDO A. FOLGER para satisfacer expresos pedidos, absoluta seriedad y reserva. 771-5854, 772-4529, 772-5109. v4

DOBLE FRENTE COMPRA
empresa. Buena ubicación. Casilla 34, Sucursal 12, Capital.

EMPRESA compra al contado ubicaciones excepcionales. Contestación inmediata. Absoluta reserva. 46-0187 y 0025. v. 2

EMPRESA constructora compra terrenos Barrio Norte, Palermo, Sur, Belgrano. 42-5580, 42-8170. v2

SAN ISIDRO, en Barrio Parque Jockey Club, Las Lomas y Zona Acceso Norte Ruta Panamericana, tenemos numerosos pedidos compra lotes y fracciones. Tomamos órdenes de venta exclusivamente con autorización escrita, mínimo 90 días. Administración M. A. Otton. 743-8922. Formosa 47, San Isidro. v6

VENTA

ACEVEDO 2147
Baldío 8,66x61 mts.
Adm. ESQUIVEL
Lavalle 1619, P. 5º "D"
45-6429 y 45-7460

TERRENOS

Las Heras y Vidt	7x23
Billinghurst y Beruti	9x25
Anchorena y Arenales	9x26
Ayacucho y Melo	9x26
French y Laprida	9x34
Bustamante y French	9x40
Saráchaga y Carrasco	9x60
Montevideo y Charcas	9x60
Billinghurst y L. Heras	10x17
Echeverría y Cuba	10x21
Córdoba y Talcahuano	10x30
Guatemala y Serrano	10x35
Maure y 11 de Septiembre	10x41
Lima y Aisina	14x35
French y Bustamante	15x23
Talcahuano y Córdoba	15x32
Arenales y Laprida	15x44
Belgrano y Perú	15x53
México y Cevallos	15x36
Aisina y E. Ríos	15x56
Gurruchaga y Charcas	16x33
Juncal y Uruguay	17x21
Cabildo y Aguilar	17x24
Juncal y Laprida	18x60
Arribeños y Juramento	19x25
Laprida y Charcas	23x10
Corrientes y Callao	25x30

LLAURO
TASACIONES SIN CARGO
42-2568|6834|5208|5955 - 44-0975|9524
Guido 1559, P. B., esq. Parera
PAM - PAM Publicidad 44-0159

EXTRAORDINARIA
¡Esquina Unica!
EN EL CORAZON DE CABALLITO. MEDIDAS EXCEPCIONALES, 23 MTS. FRENTE A PARRAL Y 8,66 MTS. FRENTE A NEUQUEN 691. SE EDIFICAN 14 PISOS
¡Oportunidad Unica!
Total: $ 15.000.000
ABSTENERSE QUIENES NO TENGAN REAL INTERES EN SU ADQUISICION
51-0250, CIFRE

UBICACIONES DE PRIMERA ORDEN DE VENDER

MELO-Austria, 7x17. Pesos 2.950.000 y facilidades.

MAURE-Libertador. ¡Increíble! 10x12. $ 2.950.000 y facilidades.

AREVALO-L. M. Campos, 8,66x40. $ 1.500.000 posesión y escrit.

PARAGUAY-J. Alvarez. Esquina, 18,50x14,15. $ 10.000.000 y facilidades 3 años.

SALGUERO-Santa Fe. ¡Oportunidad! 10x14. $ 8.000.000 y facilidades.

MORENO-Rioja. Hermoso lote. 17x37. $ 8.000.000, fac. 3 años.

CREDIFICAR S.C.A.
46-0187 y 0025 v2

BELGRANO

Esq. 4 c|Cabildo/Olazábal	10x12
Amenábar y Arredondo	10x20
3 de Febrero y Olleros	10x24
Cuba y Juramento	10x30
O'Higgins y Sucre	11x27
Esq. 3 c|Cabildo y Pino	12x16
Esq. 4 c|Cabildo y Pampa	12x35
Esq. 1 c|Cbo. y Hernánd.	15x16
Cuba y J. Hernández	20x20
Zapiola y Juramento	26x59
Cuba y J. Hernández	30x30
F. Lacroze y L|M|Campos	34x50
Sucre y Pampa	8,66x54
Jorge Newbery 2633	8,66x40
Céspedes 2660	8,66x43
Núñez 2452	8,66x44

BELGRANO PROPIEDAD.
Cabildo 2092, 3er. piso v2

EN VENTA
Av. Santa Fe
Zona Plaza San Martín
20 x 50
Tratar personalmente en
LAURO
TASACIONES SIN CARGO
Guido 1539 esq. Parera
Pam-Pam Publicidad — 44-0159

CABILDO Y AGUILAR
DOBLE FRENTE
17,32 x 24 m.
$ 17.000.000 y fac. a 1 y 2 años
LLAURO
TASACIONES SIN CARGO
42-2568|6834|5208|5955
44-0975|9524
Pam-Pam Publicidad 44-0159

AVENIDA
LAS HERAS 3057
FRENTE 10 mts.
245 m2. - 40 millones - Facil.
Vende IVILI, tel. 82-8000 v3

CABILDO - CESPEDES
8,66 x 35
Vende
Figueroa y Asociados
T. E. 34-3842

AV. LAS HERAS
8,73 x 33
Desocupado, $ 15.000.000 y grandes facilidades
85-2721 v2

BALDIO 9,12 x 36
MENDOZA 2600
Pegado a Cabildo
TOTAL $ 14.000.000
51-0250 — CIFRE

BELGRANO
A 1 cuadra estación. Ideal Horizontal, 13x34 mts. Montañeses casi Juramento, desocupado; $ 27.000 m2., con amplias fac.
BULLRICH
Lavalle 1619, P. 5º "D"
42-1424 • 41-1041 v2

EXTRAORDINARIA ubicación, esquina, frente andén estación San Isidro, 134 m2. Total $ 5.800.000, con facilidades. Vende M. A. Caraballo y Cía., 87-4202. v4

FRENCH 3070: 8,66 x 26, contado. "Hoy", $ 12.000.000. Vende ERRECALDE ALLENDE. 84-5488.

GODOY CRUZ 3239: "Oportunidad", 10x20, contado $ 20.000.000. Vende ERRECALDE ALLENDE. 84-5488.

HACHMANN Y ASOCIADOS: Rivadavia 6000 (a media cuadra), 12x35, $ 38.000 m2. Facilidades 4 años. 82-8646. v4

HACHMANN Y ASOCIADOS: baldíos, demoliciones, casas ocupadas, desocupadas Barrio Norte, Palermo. 82-8646. v4

HACHMANN Y ASOCIADOS: Luis María Campos 415; 8,89 x 32,95, $ 50.000 m2. 82-8646. v4

JOSE EVARISTO URIBURU 1390: 8,66x27, contado $ 22.000.000. Vende ERRECALDE ALLENDE. T. E. 84-5488.

LA REJA, sobre la misma Ruta 7, 12 x 40, $ 2000 el m2., con facilidades. 50-7589. v3

LOMAS DE ZAMORA: interesante fracción de 18 x 56 metros. Desocupado, sobre avenida Pavón, hoy Hipólito Yrigoyen, a 3 cuadras de la plaza. Ideal edificación o explotación automotores. Vende con facilidades CALLVU INMOBILIARIA. Avenida Roque Sáenz Peña 615, oficina 420, Capital. 33-2748 - 30-2437.

MELO-CORONEL DIAZ: 8,66 x 35, $ 18.000.000 con facilidades. Teléfono. 49-1528|4710. v4

MIRAMAR: líquido 30 lotes block. 32-0569, 32-4387.

NUÑEZ, Cuba 2960, 10,80x48 mts., a 2 cuadras Avenida Cabildo. VENDE C. BELLINASO Y CIA. T. E. 40-1232|2053. v2

NUÑEZ y Acha. 9,26 y 43,30 metros. Total $ 3.400.000, hay facilidades. 34-2804.

OLIVOS, muy residencial, hermoso terreno de 13 x 33 metros, con teléfono y demolición, a sólo 18.500 el m2. WALTER GULLNER. Teléfonos 792-4789, 797-3218, 791-9747.

ONCE: Cangallo-Uriburu. Terreno 6,70x42, con demolición, vende dueño, barato, con facilidades. Teléfono 82-7232. v5

PALERMO: BALDIO
A 6 cuadras de Santa Fe, 8,66x22. Francisco Acuña de Figueroa 1727 con demolición, $ 2.000.000 y facilidades. 70-5552|70-0869. v2

PALERMO, sobre avenida, próximo subterráneo: 10 x 22, 9.500.000 pesos con facilidades. Teléfono. 49-1528|4710. v4

PALERMO: 320 metros, Gazcón 1500. 71-3119. v19

PALERMO: Salguero y Arenales. Terreno 7,80x26. 71-8241. v.4

TUCUMAN - MEDRANO, 10,34x24. $ 3.900.000 y facilidades 1-2 años, 86-8170, 89-7947. v1

VILLA URQUIZA, esquina única, frente Avenida Congreso y Bucarelli, desocupada. 420 mts.2. Vende C. BELLINASO y Cía. 40-1232|1738. v2

ZOOLOGICO, Cabello 3967; 8,66 x 26. Aceptamos propuestas. MENDIONDO. 45-9362, 40-7714. v3

Alquileres
Sección A-8 *Tarifa 1*

SE OFRECE

ROBERTO MORENA
Santa Fe 2083 — T. E. 3-4663, Mar del Plata
T. E. 85-0731, Bs. Aires
Solicito en alquiler por temporada de verano departamentos y chalets. Máxima eficiencia, responsabilidad y publicidad v2

RAFAEL MARIO PIRRO. Cerrito 1070, 5º piso, Buenos Aires; Avenida Colón 2080, Mar del Plata. Solicitamos departamentos, chalet, casas, locales en alquiler temporada, o fracción. Ofrecemos vastísima clientela a través de nuestras oficinas en Buenos Aires, Mar del Plata, Córdoba, Rosario. 41-9138, 44-3265. (Tasaciones sin cargo.) v4

SE OFRECE

PLAYA DE LOS INGLESES: Gran terraza frente al mar, living-comedor, 2 dormitorios. Diciembre, Enero y Febrero; $ 320.000. 44-1588. v2

Hoteles y pensiones

SE OFRECE

DUEÑO. Pleno centro. Contrato 5 años. Especial preparar restaurant, parrilla independiente, 18 habitaciones, 8 baños, comedor, 50 plazas. Semiamueblado. Llave $ 2.300.000. Alquiler $ 100.000. Acepto permutas. Belgrano 2924. v3

Oficinas y locales
EN ALQUILER

SE OFRECE

DUEÑO. Pleno centro. Adaptable local 150 m2. 10 habitaciones, más 8 baños. Especial Confitería bailable, Bolte, Restaurante, Parrilla, Clínica, Consultorios, Supermercado, Oficinas. Tres entradas. Contrato 5 años. Llave $ 2.300.000. Alquiler $ 100.000. Acepto permutas, Belgrano 2924. v3

Negocios compra - venta

VENTA

HOTEL Cafici, Perla Norte, frente al mar, sin pensión. Le ofrece su próximo verano en once cuotas mensuales. Informes: San José 458, 38-4281. v.3

VENDO Hotel con propiedad frente al mar. Quince habitaciones. Dieciséis baños. Comedor. Contado pesos 8.000.000; 12.000.000 ocho años. San José 458, 38-4690. v.3

VENDO Hotel, 38 habitaciones, 29 baños. Propiedad total $ 21.000.000. Grandes facilidades. Se aceptan valores. Santa Fe 1632, T. 4-2697. v4

VENDO estación servicio zona puerto, 30 % contado, saldo convenir. Corrientes 3560, 4-2321. v.2

FRA ALQUILA

PLAZA SAN MARTIN: bonito piso amuebl., liv.-com. separados, 2 dorm., 2 baños, $ 120.000.

AV. LIBERTADDOR: lujoso piso amuebl., gran recep., escrit., 2 dorm., 2 baños, 2 hab. serv., garaje, teléf. 650 dólares.

OLIVOS: hermoso chalet, amplia recep., comed. diar., lavad., garaje, hab. serv., 3 dorm., calef. central, amplio jardín. Pesos 130.000.

AV. SANTA FE 2171: lindo depto. frente, con balcón. Alto, luminoso, Liv|com. amplio en "L", 2 dormit., 2 baños, cocina amplia, moderna, tel. $ 70.000.

VICENTE LOPEZ: lindo chalet, liv|com. separados, amplia coc., garaje, 3 dormit., baño, toil. 320 dólares.

AV. SANTA FE 1256: lujoso semi-piso amueblado. Liv. y com. separados, 3 dorm., 2 baños, cocina y comedor diario, calefacc., teléf. $ 130.000.

AV. SANTA FE-CNEL. DIAZ: hermoso depto. amueblado. Gr. balcón terraza, liv. com., 2 dorm., dep., tel. $ 100.000.

AV. LIBERTADOR: frente a jardines, en su mejor tramo. Extraordinario piso, gran recep., com., escrit., biblioteca, 5 dor., 3 baños y toil., 3 hab. serv, 850 dólares.

AV. QUINTANA-R. PEÑA: piso amplio, luminoso, amplia recep., escrit. o sala de estar, 3 dormit., 2 baño y toilette, garaje. $ 130.000.

CORONEL DIAZ 1700: lujoso depto. amuebl. moderno, amplia recep., 3 dormit., dep., baño y toilette, aire acond., teléf. Pesos 150.000.
HAY OTROS ALQUILERES
791-5273 797-3269

ALQUILER $ 55.000
Muy lindo piso. En buen edificio, (1964); muy prolijo. Teléfono. Hall; gr. liv-com; 2 dormit.; baño y toil., pza. serv. Buenos plac., serv. c|rales. Asc. y palier de serv.; palier privado. Santa Fe 3519, 8º|B 2º asc. Esq. J. Alvarez. Ver; 13-17 hs.

ADECA
32-3230, 31-9929-9314 v3

Pueyrredón-Charcas
EXTERNO - TELEFONO
Hall, liv.-com. muy ampl., 3 dor., placds., hall íntimo, toil., dep|serv., coc. y baño compl., lav|cub., heladera, lavarropas, serv. centr. Recién pintado. Con muebles. Det. de categ. y confort. $ 80.000

Alquileres
Sección A-8 *Tarifa 1*

SE OFRECE

Capurro Robles
45-5718 y 49-1876

Tucumán-Uruguay
Teléfono - Apto Profes.
Hall, 4 amb., dep|serv., coc., patio, 2 baños, teléfono. Sin muebles. $ 52.000 mensuales.
Capurro Robles
45-5718 y 49-1876

AV. STA. FE 1200
3 DORMITORIOS
LIVING y COMEDOR
Separado, piso 11º a la calle, teléf., palier indiv., 2 baños, dep. serv., $ 110.000 contr. 2 año.
CAVALIERI & CIA.
46-4961 v2

BELGRANO
PETIT HOTEL
3 dorm., liv.-com. 10 x 5, dep. serv., sala de juegos, g

Alquileres
SE OFRECE

AUSTRIA Y LAS HERAS, 1 ambiente. Vista al río. Estrenar, pesos 25.000. 46-3186|3821|3783. v3

AV. LIBERTADOR – ESMERALDA, piso alto, vista al río, living-comedor, 3 dormitorios, teléfono, baño, cocina, dependencias, totalmente amueblado. MIRALLES INMOBILIARIA, Rodríguez Peña 1195. Teléfono 44-8168. v3

AVENIDA LIBERTADOR y LUIS MARIA CAMPOS, recepción, 3 dormitorios, escritorio, dependencias servicio, cochera. $ 85.000. 772-3508. Inmobiliaria. v10

AVENIDA PUEYRREDON 1589, 3º, "B". Semipiso categoría, teléfono. ¡Increíble, $ 45.000! Amplio living-comedor, dos grandes dormitorios, dependencias. ¡Muy luminoso! ¡Oportunidad! Unicamente 11-13|15-17 horas. OFASA. 66-6833.

AVENIDA SANTA FE y SALGUERO: Amplio ambiente divisible (7.50 por 3), baño y cocina completos, en edificio nuevo y de jerarquía. Piso alto y luminoso, losa radiante, apto profesional. $ 26.000. VINELLI. 34-3567, 30-7881|6. v2

AVENIDA SANTA FE y ARAOZ: Categoría, teléfono, living 2 dormitorios, cocina y baño completo, totalmente amueblado y equipado, depósito un mes. $ 46.000. Azul. Tel. 612-9639.

AVENIDA SANTA FE Y GALLO: Living-comedor, 2 dormitorios, baño, cocina, $ 38.000. Adm. Navarro, 32-2558|9524.

A.V.I. ALQUILERES ofrece en zona Norte, Belgrano, departamentos, pisos de categoría con comodidades que usted necesita. Consúltenos sin compromiso. 45-0957. v16

AYACUCHO-LAS HERAS
Un dormitorio, living-comedor, dependencias servicio, gran categoría, a estrenar, losa radiante. 44-7836. 41-1965.

BARRIO NORTE, extraordinario departamento, lujoso, amueblado. Detalles gran categoría. Alfombrado. Externo. Living comedor, bar americano, 2 dormitorios, profusión de placards, balcón, cocina, heladera, lavarropas, baño completo, dependencias servicio, teléfono. Ideal ejecutivo. $ 60.000. ORGANIZACION M.A.R. 35-1220-5987.

BARRIO NORTE: Rodríguez Peña-Quintana. Gran categoría, living-comedor, 2 dormitorios, placards, balcón, baño, toilette, amplia cocina, dependencias servicio, cochera. MIRALLES INMOBILIARIA, Rodríguez Peña 1195. 44-8168. v2

BARRIO NORTE. Coronel Díaz y Güemes; 1 ambiente amplio, al frente. Apto profesional. Teléfono, amplia cocina, baño. MIRALLES INMOBILIARIA, Rodríguez Peña 1195. 44-8168. v2

BARRIO NORTE: Vivienda, profesionales, living-comedor, 2 dormitorios, baño, cocina, teléfono, con o sin muebles, con o sin cochera. Otros 1-2 ambientes. Otras ubicaciones. 82-6320, 80-4581.

BARRIO NORTE: Pueyrredón y Las Heras 1 cuadra, Barrientes 1556, 6º "C", living-comedor 7 metros, 1 dormitorio 4 metros, cocina grande, heladera, gran confort, sin muebles. Visitar 15-18 horas. FALCONE. v1

BARRIO NORTE: Las Heras-Junín. Living y comedor, 1 dormitorio, teléfono, cocina amplia, baño, completamente amueblado. MIRALLES INMOBILIARIA, Rodríguez Peña 1195. 44-8168. v2

BARRIO NORTE, excelente, exterior, reciente amueblado, gran living comedor, 3 dormitorios, dos baños, cocina, dependencias, teléfono. 49-2787, 45-9709. v2

BARRIO NORTE: Vicente López 1673, 2º a la calle (y Rodríguez Peña), 1 ambiente amueblado. Ver encarg. 10|12-16|20. ACOSTA. v4

BARRIO NORTE; dormitorio, living, baño, cocina, categoría, luminoso, balcón, esquina, $ 30.000. 8.30-12, 14.30-18.30. 46-9055.

BARRIO NORTE Y BOTANICO: living, 1-2 dormitorios, baño cocina completos. ZALAZAR Y CIA. Teléfonos 35-1733|1744|2111. v1

BARRIO NORTE, dueño directo, tres dormitorios, sin teléfono, profesional o vivienda. $ 65.000. 49-0403, después 13 horas.

BARRIO NORTE a Santa Fe-Pueyrredón, 2 ambientes, categoría, muebles lujo, teléfono. Gran cocina. Mucha luz. Beruti 2467, piso 3º, A.

BARRIO NORTE: Laprida 1800, 2 ambientes a estrenar, baño y cocina, servicios centrales, $ 28.000. A. ALVAREZ: 392-3598.

BARRIO NORTE, Pueyrredón 1700, 2 lujosos ambientes, cocina y baños completos, $ 30.000. Azul. 612-9639.

BARRIO NORTE, 2 ambientes. Al frente, teléfono. $ 20.000. 40-7537. BUONTEMPO.

BELGRANO: Federico Lacroze, externo, alto, muy luminoso, living, comedor separado (3er. dormitorio), balcón corrido, 2 dormitorios amplios, buena cocina, gran lugar estar transformable habitación servicio, teléfono, alegre, impecable (amueblado), $ 70.000. HEINEN DE LA TORRE. T.E. 76-7983, 73-2392, 73-6695. v2

BELGRANO BARRANCAS: Loreto-Arribeños. Lujoso Petit Hotel. Amplia recepción, escritorio (4º dormitorio), toilette, 3 dormitorios grandes, buenos placards, 2 baños, comedor diario, amplia cocina, 2 habitaciones servicio, garaje, jardín, teléfono, calefacción central. Pesos 190.000. HEINEN DE LA TORRE. 76-7983, 73-2392, 73-6695. v2

BELGRANO, a estrenar, 5º piso, al frente, con balcón terraza, living-comedor, 2 dormitorios con placards y dependencia o 3er. dormitorio, baño, toilette, cocina muy amplia. Peña Molina, Echeverría 2474. 78-6362.

BELGRANO, Arcos - Loreto. Gran jerarquía, externo. Cochera, bauleras, living comedor, 2 dormitorios, espléndidos placards, dependencias servicio, lavadero, aire acondicionado. $ 70.000. ANTONELLI. 82-0390.

BELGRANO R: Casa impecable, bien amueblada, living y comedor, 2 dormitorios, baño, cocina, dependencias, teléfono, jardín. 49-2787, 45-9709. v1

BELGRANO: Departamento, sin muebles, living-comedor, 2 dormitorios, dependencias servicio, teléfono. Muy luminoso. 49-2670. v2

BELGRANO R: recepción, 3 dormitorios, dependencias servicio, categoría. MARINI. 32-9677|9508. v2

BELGRANO: Juramento-O'Higgins, 2 ambientes amueblados, teléfono, externo. $ 36.000. 48-6194. v3

BELGRANO: Melián 2542, sobre Monroe, moderno, un ambiente 8x4, calle. $ 24.000. Ver 14-18. 31-1529.

BERUTI-BUSTAMANTE: A estrenar, 2 ambientes grandes, lavadero. $ 30.000. 84-5507. v2

BILLINGHURST-JUNCAL: Externo, balcón, living-comedor, 2 dormitorios, dependencia servicio (o 3er. dormitorio), a estrenar, $ 48.000. 84-5507. v2

BOTANICO: Arenales 3763, 8º "A" (y Canning), Balcón terraza. Living-comedor, 2 dormitorios. Dependencia servicio. Teléfono. Ver: 11.30-12.30 y 14.30-16. ACOSTA. v.3

BOTANICO: Living-comedor, 2 dormitorios, balcón, baño, toilette, cocina, office, muchos placards. IN Propiedades. Arenales 3890, 71-7681. v2

BOTANICO: Categoría, externo, living y comedor, 2 dormitorios, teléfono, garaje amueblado, $ 80.000. PLACET: 772-5911. v2

BOTANICO, contrafrente: balcón, teléfono, 3 dormitorios, dependencia servicio, $ 65.000. Meseri. 90-8233.

BOTANICO, Santa Fe y Salguero. 2 ambientes a la calle con balcón.

BUSTAMANTE Y JUNCAL, vista panorámica, piso 14º, a estrenar, ascensores con equipo propio, living comedor, 2 dormitorios, baño, cocina, lavadero, $ 42.000 mensuales. R. CHRISTIANSEN. PROPIEDADES. 82-8752.

BUSTAMANTE - JUNCAL: Externo, en torre, balcón, living-comedor, 2 dormitorios, lavadero, a estrenar, $ 42.000. 84-5507. v2

CALLAO - SANTA FE: Ambiente luminoso, cocina completa, teléfono, amueblado. 44-8546.

CARLOS PELLEGRINI 842, piso 3º, externo, departamento categoría. Hall, living-comedor, 2 dormitorios, dependencias servicio, servicios centrales, balcón, $ 60.000. FAINGOLD INMOBILIARIA; Teléfonos 40-7487, 46-9662. v3

CENTRO: Carlos Calvo 979, 7º. B. 2 ambientes, teléfono, servicios centrales, $ 32.000. Visitar 15-16 horas. 35-9003. v3

CERRITO - POSADAS, piso 11º, living y comedor, 3 dormitorios, baño, toilette, office, cocina, dependencia servicio, $ 95.000. Teléfono 84-8507. v2

CORRIENTES-LIBERTAD, a estrenar, externo: 2 ambientes amueblados, dueño. $ 42.000. 35-3705. v2

DEPARTAMENTO, con vista al río a estrenar. Living comedor, 3 dormitorios, 2 baños, cocina, calefacción individual, juegos para niños. EZCURRA PROPIEDADES. Acassuso 246, San Isidro. 743-2623|1911|5655.

DOS ambientes amplios, mucha luz. Gurruchaga 2344, portería. Teléfono 71-8381. v6

DUEÑA: Habitación lujosa, señorita-señora. 87-7771.

DUEÑO: 3 ambientes, dependencia servicio, lavadero cubierto, a estrenar. 84-3904. v4

EN DEPARTAMENTO, habitación 1 ó 2 señoritas: todas comodidades. 84-1429. v2

ESTADO DE ISRAEL 4201: Departamento 3 ambientes, teléfono, dependencias servicio, llaves portería. v2

FLORES: Casa de altos, moderna, detalles lujo, amplia terraza, balcón, teléfono. Ver 9-12, 14-18. Alfredo Bufano 751.

FLORIDA, 3 cuadras estación Mitre, chalet totalmente amueblado, living y comedor, dependencia servicio, 3 dormitorios, baño, toilette, garaje, teléfono, calefacción, jardín, $ 90.000 mensuales. EZCURRA PROPIEDADES. Acassuso 246, San Isidro 743-2623|1911|5655.

GRAN terraza con toldo, living comedor 5.50x4.50; dormitorio 4x4, baño, cocina amplia, teléfono, sin muebles. $ 45.000. 41-4318. v2

LAS HERAS Y PUEYRREDON, 2 ambientes, baño, cocina completa, $ 33.000 mensuales. R. CHRISTIANSEN PROPIEDADES. Teléfono 82-8752.

LOMAS SAN ISIDRO: Bungalow con 2200 metros de parque, living y comedor, jardín de invierno, 2 dormitorios, 1 baño dependencia de servicio, calefacción central, teléfono, cochera, pileta para niños EZCURRA PROPIEDADES, Acassuso 246, San Isidro. 743-2623, 1911 y 5655.

LOMAS SAN ISIDRO: Frente a Panamericana, chalet colonial, living y comedor, 3 dormitorios, 2 baños, buenas dependencias de servicio, 4000 metros de parque, pileta, vestuario, cochera, teléfono. EZCURRA PROPIEDADES, Acassuso 246, San Isidro. 743-2623|1911|5655.

LUIS MARIA CAMPOS - TEODORO GARCIA: Estrenar alto, garaje, living, 3 dormitorios, dependencias. $ 95.000. 82-6982, 83-7542. v2

MALABIA, entre Cerviño y Cabello, 5º piso al frente, 3 dormitorios, baño, toilette lavadero. Alquila: 25 de Mayo PROPIEDADES. Teléfono 34-6021. v4

MARTINEZ, chalet con 2 plantas, living comedor, 2 dormitorios, baño y toilette, cocina, calefacción, teléfono, garaje, jardín. $ 90.000 mensuales. EZCURRA PROPIEDADES. Acassuso 246, San Isidro. 743-2623|1911|5655.

MARTINEZ, sobre avenida Santa Fe, 6º y 10º piso, 3 ambientes, dependencias servicio, cochera, 60.000 pesos de 3 ambientes amueblado, estrenar, $ 60.000. VISION INMOBILIARIA, Santa Fe 2123, Martínez.

MELO y CORONEL DIAZ: Alquilo 2 ambientes, con balcón, baño, cocina, heladera, a estrenar. ARIAS DERQUI, 85-0972, 83-9496.

NORTE, 1 ambiente calle, teléfono, todo incluído, $ 29.500, otro en contrafrente, $ 27.500, 44-6028, 10 horas.

NORTE: Baratísimo, categoría, calle, amueblado, living 9 metros, dormitorio 4x4, llamar 83-6284.

NORTE, sin llave, 2 ambientes a la calle, nuevo, $ 29.500, 42-9653|59. v2

OLIVOS, muy buen chalet, 3 dormitorios, baño y toilette, living comedor y escritorio, amplias dependencias, teléfono, jardín amplio, garaje. EZCURRA PROPIEDADES. Acassuso 246, San Isidro. 743-2623|1911|5655.

ONCE: Maza 294, 6º piso, "C", categoría, estrenar, balcón, living-comedor, 2 dormitorios. $ 35.000. Visitar hoy de 15 a 17 horas. T. E. 772-1377.

PALERMO: Tipo casita, ¡Increíble, $ 37.000! Estrenar. Categoría. ¡Garaje optativo! Amplísimo jardín. Living-comedor 8 metros. Balcón terraza. Dos dormitorios placards. Cocina, comedor diario. ¡Buenísimo! Unicamente 11-15 horas, Juncal 4672, 1º, "D". OFASA. 66-6843 y 83-6712.

PALERMO: 2 cuadras Pacífico. Alto, nuevo, gran balcón terraza, teléfono, hall, living, 2 dormitorios, buenos placards, amplia cocina, comedor diario, paller privado, entrada servicio (amueblado). $ 55.000. HEINEN DE LA TORRE. 73-2392, 76-7983, 73-6695. v2

PALERMO, Canning-Juncal. Estrenar. Amplio living, un dormitorio, placards, espléndida cocina, lavadero, servicios centrales. Gran Jerarquía. ANTONELLI. 82-0390.

PALERMO: 2 ambientes, a estrenar, sin muebles. Otro: 1 ambiente. INMOBILIARIA. 85-2165. v2

PARAGUAY-CORONEL DIAZ, un ambiente amueblado, categoría, de 6 a 8 meses. $ 26.000. 83-2478.

PIEDRA con baño, persona sola. 40-8357.

RIVADAVIA 5200: 1 ambiente amplio, divisible, nuevo, $ 23.000. Teléfono 32-7815, 12-15 horas. v2

SALA todo confort a señor. 38-3838.

SAN JUAN Y AVDA. LA PLATA: 2 ambientes, estrenar, sobre subte. 46-6331. v2

SANTA FE - ARAOZ: Living, 2 dormitorios, teléfono, patio, amueblado. 26-6475.

SE alquila departamento, 2 ambientes, muy amplios. Ver todos los días de 14 a 16 horas, departamento 4, planta alta, Calle 5 de Julio 856, Vicente López, a dos cuadras de la Av. Maipú.

SINCLAIR Y LIBERTADOR, a estrenar: 1 ambiente con baño y cocina completos, $ 26.000. J. OCAMPO NAON-N. BENGOLEA ALLENDE. 41-7984, 44-6668.

VICENTE LOPEZ-TAGLE, 1 ambiente 8x4 amueblado, categoría, teléfono. $ 34.000. 83-0712|2478.

VILLA URQUIZA, Baumess entre Olazábal y Mendoza, amplio living comedor, 2 dormitorios con placares, dependencia servicio ó 3er. dormitorio, cocina y baño completo, sin muebles. WALTER GULLNER. Teléfonos 73-3233, 40-0209, 45-8814.

2 AMB. AMUEBL. CATEG.
Tel., vajilla, ropa cama, luz, sol, buena casa. Botánico-subte, Charcas 4260, 5º, "E". Vdir. port. - 72-1235 v2

PEDIDOS

ALQUILE

o venda su departamento, casa u oficina por nuestro intermedio. Garantizamos un alquiler móvil de acuerdo al alza del costo de la vida y el seguro reintegro de su propiedad. Dispónemos de clientela permanente.

ADECA

32-3230, 31-9929-3688-9314
M. T. Alvear 684 (Pza. S. Martín)
v4

LLAURO

ALQUILA SU DEPTO.:
○ EN 10 DIAS
○ Máxima Publicid.
○ Tasación exacta
TASACIONES SIN CARGO
44-0159

LLAURO

PAM-PAM Publicidad
44-0159
v3

ALQUILE

NECESITAMOS urgente departamentos de 1, 2 y 3 dormitorios para cumplir numerosos pedidos

ACHAVAL RODRIGUEZ
CHARCAS 806
T. E. 32-0043|3714, 31-7644|6639
v3

A diplomático europeo necesita departamento amueblado; 2-3 dormitorios, Norte, Palermo, Belgrano. 37-7748.

EDUARDO SCHLEH y CIA.
Santa Fe 1480, 44-2840, 42-3824

Necesitamos urgente, con y sin muebles, departamentos, casas y oficinas para alquilar en Barrio Norte, Palermo y Belgrano.

ORGANIZACION DEL CUERPO DIPLOMATICO
busca residencia para embajador
80-4268
v17

A alquilo urgente departamentos 2 y 3 ambientes. Barrio Norte a Belgrano. Clientela permanente. A. AVALOS MORELLI, 44-3130. Tasaciones sin cargo. v3

A alquilo a particular, urgente, departamento 2-3 ambientes, con o sin muebles, excelentes garantías. T. E. 67-2910. v4

A busca departamento matrimonio extranjero. 37-6281. v6

A busco urgente departamento o piso categoría. Living-comedor, 2-3 dormitorios, Barrio Norte, Palermo o Belgrano. 82-2337. v4

A busco departamento 2 a 3 ambientes. 37-3834. v3

A DUEÑO ALQUILO
Casas o departamentos con o sin muebles. No cobro comisión al propietario. Seguro reintegro del inmueble. Asesoramiento y tasación sin cargo. HUGO E. FALCONE, Lavalle 1290, 7º, 703. Teléf. 35-9851, 35-4432. v4

A dueño directo urgente departamento; 2-3 dormitorios, buena recepción dependencias. BARRIO NORTE, PALERMO, BELGRANO. 85-3167. v4

A dueño busco departamento moderno, con o sin teléfono. Cualquier zona Capital. Pago hasta $ 75.000. Contesto 24 horas. Muy buena garantía. 48-0540. v4

A Dueño alquila departamento 1, 2, 3 ambientes, zona Centro, Norte o Sur. 72-4645, 71-8333. v3

A dueño: living comedor, 2 dormitorios, dependencias, teléfono. Receleta-Botánico. 37-6903. v1

A dueño: 2-3 ambientes con teléfono. 49-6926. v1

A dueño alquilo 1-2 ambientes. Teléf. 48-2771|7124|48-8315.

A ESTUDIO PROVENALQ
T. E. 71-5838 y 28-7455
Alquila, vende su propiedad, pedidos urgentes de clientes en departamentos 1, 2 y 3 ambientes. Sin gasto para dueño. v4

A propietario alquilo 2 ó 3 ambientes con teléfono. Llamar 8 a 13 horas. 34-9033. v6

A señor solo importante compañía americana! Urgente departamento, buena recepción, 1-2 dormitorios, Barrio Norte, Palermo, Belgrano, excelente presupuesto. 84-0196.

A solicito departamento: 1 ó 2 dormitorios, amueblado, para señor extranjero. 41-4318. v1

ADMINISTRACION Mendiondo necesita 1-4 ambientes. 45-9362. v10

ALQUILE su propiedad sin gastos. COMPAÑIA ALEMANA DE PROPIEDADES brinda asesoramiento profesional y máxima garantía. 35-2599, 35-1065, 797-6826, y 795-5148. v4

ALQUILE su departamento sin gastos. Administración FINKEL, Maipú 620, 392-3576, 392-1063. v31

ALQUILER: Necesitamos propiedades en Zona Oeste para satisfacer pedidos "FEBLES" 629-4227. v3

ALQUILO a dueño, ambiente Barrio Norte, cocina, heladera. Teléfono 792-6332. v10

BANCO EXTRANJERO. Miembro del directorio necesita alquilar chalet: OLIVOS hasta SAN ISIDRO. Paga año adelantado, Oferta directa. 792-2446. v9

BARRIO NORTE-BELGRANO: solicito urgente a dueño, departamento 3 dormitorios. Tratar: Ingeniero. 90-8233.

BUSCAMOS alquilar urgente, exclusivamente para ejecutivos y diplomáticos, varios chalets, pisos, departamentos, con/sin muebles, desde $ 70.000 a 1500 dólares. Unicamente zona Norte. FRA, Teléfonos 791-5273, 797-3269. v5

BUSCO departamento 1 ó 2 ambientes. Señora sola en misión diplomática. Todo confort, teléfono. Otro: Centro o Norte, por 2 meses. Pagos adelantado, 32-3631. Depto. 508. 86-7250. v2

BUSCO alquilar departamento o chalet, 2 dormitorio, teléfono. Olivos a Punta Chica, 791-7160. v3

BUSCO departamento: 3 ambientes. 49-4622. v4

BUSCO habitación categoría, Barrio Norte o Centro. 46-1134.

CASA amplia, para instituto. Teléf. 88-1953. v15

DEPARTAMENTO, 2-3 ambientes, amueblado con teléfono, zona Norte o Caballito, intermediarios abstenerse. COMPAÑIA CONTINENTAL, Corrientes 222, piso 11º 31-5457.

DEPARTAMENTOS 3-4 ambientes necesitamos. LA FUENTE INMOBILIARIA. Córdoba 1114, 40-2623 y 46-9673. v4

EMPRESA HOLANDESA, necesita para alto empleado 3 ambientes, con dependencias. Teléfono. Zona Norte, próxima Subte. Hasta $ 65.000. ENEVE. 49-4119.

INGENIERO necesita departamento 1-2 dormitorios, con teléfono. Teléfono 45-0957. v5

INTERESADO directo busca 2 ambientes Barrio Norte hasta $ 30.000. Intermediarios abstenerse. 83-6308.

NECESITO alquilar departamento amueblado, zona Botánico, preferiblemente Canning y Las Heras, 3 dormitorios, living-comedor, teléfono, garaje, habitación servicio, etcétera. Llamar 9-12 horas. T. E. 35-0689. v3

VILLALONGA NAZAR - QUIROGA CIMOS alquila rápidamente su propiedad a efectivos, extranjeros y diplomáticos. Infórmese en: Av. del Libertador 15345, Acassuso. Teléfono 743-3756. v7

Hoteles y pensiones
Sección A-9 Tarifa 1
SE OFRECE

A Welcome Hotel, Barrancas de Belgrano. Ideal personas mayores. Atención integral. Habitaciones. Excelentes baños privados, con o sin comida, cocina familiar de primera, precios muy razonables. Olazábal Nº 2031. v3

ALQUILO pieza amueblada a estudiante, agua caliente, teléfono. Unico inquilino. S. Bustamante 2159, depto. 3.

CATEGORIA, pensión, garaje, estudiantes, familia. 71-6692. v2

DOY pensión completa a estudiantes. 80-2521.

Alojamientos para ancianos
Sección A-10 Tarifa 1
SE OFRECE

A NUEVA RESIDENCIA
Y guardería para ancianos sanos, recuperación de convalecientes e impedidos. Atención médica especializada, confort. Directorio 190. T. E. 923-5984. v4

A RESIDENCIA MODELO
Ancianas, atención médica, parque, TV, ambiente grato. 629-2502, informes. v7

A residencia para ancianos, con baño privado, calefacción, teléfono, sala de estar, TV, Rivera Indarte 157. 612-7417. v8

ANCIANOS/AS con trastornos nerviosos recibe clínica especializada. Atención médica permanente, 11 de Septiembre 1579 Barrancas Belgrano. 73-4997. v10

ANCIANOS con afecciones, pensión, reposo modelo, ambos sexos, también convalecientes. 792-4482, Olivos. v3

HOGAR SANTA FE
Atención médica permanente, tratamiento especializado sano e impedidos. Televisión, recreación. Oro Nº 2053. 72-2879. v5

HOGAR SAN ROQUE, recibimos ancianos para su atención. Personal especializado. Aguilar 2482, T. E. 76-1832. v7

HOGAR DE ANCIANOS
Lúcidos. Atención médica. Gran categoría. Vidal 1839, Belgrano. Teléfono 78-5266. v20

HOGAR DE ANCIANOS
Atención integral, ambos sexos. Olleros 3718. 87-1312. v31

PENSIONADO Federico Lacroze. Ancianos ambos sexos. Residencia de categoría, jardín y TV. FEDERICO LACROZE 2120. v11

PENSIONADO hogar, en casa familia honorable, señoras únicamente. Referencias. Monasterio 553. Teléfono 797-0345 — 40-1950. v5

RESIDENCIA-GUARDERIA
Días, horas. Ambientes de categoría. Asesoría médica permanente. Dirigen y atienden Asistentes Sociales y Sanitarias. Julián Alvarez No. 1218, T. E. 772-1471. v3

RESIDENCIA geriátrica, atención médica, confort, categoría, subte. Pozos 1377. 26-1107. v.10

RESIDENCIAL. Núñez. Geriatría, convalecencia, recuperación. Ambos sexos. Atención médica. Grecia 4725, 701-0715. v3

Oficinas y locales
EN ALQUILER
Sección A-11 Tarifa 1
SE OFRECE

A Corrientes 400, oficinas, hall, un ambiente normal, otro grande, teléfono, baño, cocina, luz natural, $ 50.000 mensuales. R. CHRISTIANSEN PROPIEDADES. 82-8752.

A oficinas, Viamonte y Libertad, 2 pisos altos, 8 oficinas, muy luminosas, con baños privados desde 45 a 80 m2., cada una, juntas o separadas. A.V.I. 45-0957. v1

A PASTEUR 468, últimos locales nuevo, oficinas transferibles, sin llave ni comisión. v7

ALQUILO oficina. Cangallo 1610, 6º contrafrente. v2

LAVALLE-PARANA, piso 135 metros, baños, teléfono. Entrada independiente. $ 112.000. MENDIONDO. 45-9362, 40-7714. v19

LOCAL, Santa Fe 1480, medidas 8 por 3,30, categoría, Galería de la Concordia. v6

MONTEVIDEO 48: oficinas 50 m2. Visitarlas. Informes: Corrientes 1132, 7º. 35-1627. v5

OFICINA, teléfono, $ 12.000. Horario libre. Vendo muebles. Teléfono 49-2534. v3

OFICINAS: 15, 20, 30 m2. Santiago del Estero 366. En alquiler o venta. Visitelos. Informes: Corrientes 1132. 35-1627. v5

OFICINAS Moreno 1623, de 7,50x4, dividida en tres ambientes, amueblada. $ 20.000. Llaves portería. CN Inmobiliaria. 35-2971. v2

OFICINAS, Santa Fe 1480, categoría, desde 38 mts2. hasta 85 mts2., baño privado, teléfono. Galería de la Concorde. v6

OFICINAS
Amplias, a la calle, zona comercial. Defensa 613, 2º piso. v2

PISO oficinas, 250 m2., con divisiones, amueblado, 2 teléfonos, a 5 cuadras Avda. Mayo y 3 cuadras Aduana. $ 150.000 mensuales. Directo. 33-8909. v4

Depósitos, galpones
EN ALQUILER
Sección A-12 Tarifa 1
SE OFRECE

GALPON
s|Entre Ríos. Garay esq. Solís, 1500 m2., 2 entr. camión, ofic., baños. Alq. $ 300.000 mens. - J. A. L. Basavilbaso. 42-8956. v2

Transferencias
EN ALQUILER
Sección A-13 Tarifa 1
SE OFRECE

BOUTIQUE instalada, en galería Santa Fe 1166. Tratar local 29. v1

SAN MARTIN: Belgrano 12: "Foco Comercial". Local 3,30x38 metros. Contrato trasferible. v6

Sección B-1 Tarifa 1
PEDIDOS

CASA QUINTA confortable con pileta, sobre Panamericana o Norte, desco alquilar por año. 35-1971.

BUSCO CASA Sierras Córdoba, mínimo 4 dormitor. LA FUENTE INMOBILIARIA, Córdoba 1114, teléfono 40-2623, 46-9673. v4

NECESITAMOS quintas Gran Buenos Aires. LA FUENTE INMOBILIARIA, Córdoba 1114, 40-2623, 46-9673. v.4

SE OFRECE

CORDOBA, sierras, chalet, río, alquilo. 53-7807. v2

Playas argentinas
Sección B-2 Tarifa 1
SE OFRECE

MIRAMAR

Departamento living-comedor, 2 dorm., baño completo, amplia cocina y depend. servicio. Piso 11º con extr. vista mar. Pesos 5.500.00 con facilidades. Vendo. 46-0047 - 45-3707 v3

MIRAMAR, permuto en propiedad chalet amueblado, 3 dormitorios, 2 baños, dependencias, parrilla, parque; por departamento Barrio Norte, igual comodidad. 83-3742. v2

MIRAMAR, depto. 1 ambiente, baño y cocinita, 2º piso calle, pesos 1.200.000, c|fac. 46-0047, 45-3707. v3

PINAMAR, dueño vende o alquila chalet temporada. 791-8935.

PINAMAR alquilo casa cerca playa. 791-2717.

Playas del exterior
Sección B-3 Tarifa 1
PEDIDOS

PUNTA DEL ESTE y MAR DEL PLATA
Nec. dtos. y chalets p|temp.
35-4613

SE OFRECE

BRASIL: Copacabana y Santos. Alquilamos departamentos. 45-6867. v19

DEPARTAMENTO Punta del Este. $ 1.500.000 contado, $ 1.000.000 12 meses; llamar hasta 15 horas. T.E. 83-1868. v2

PORTO ALEGRE: reservas departamentos, hoteles, pensiones. Playas: Torres, Tramandaí, Capao. 45-6867. v7

PUNTA DEL ESTE
Inmobiliaria Roosevelt alquila Residencial Montemar, lujosos departamentos equipados con teléfono, luz, servicio mucamas en Cantegril. Lavalle 1454, piso 10. 46-3570. v10

PUNTA DEL ESTE
Residencias, chalets alquilo por temporada o fraccionado. Inmobiliaria Roosevelt, Lavalle 1454, piso 10. 46-3570.

PUNTA DEL ESTE, "El Campidoglio", 3 dormitorios, etc., 2 baños, habitación servicio. Muebles, garaje. Vende propietario. 44-2498.

PUNTA DEL ESTE, alquilo departamentos amueblados Edificio Tortugas y Península, sobre Gorlero. T. E. 33-8759.

Compra - venta casas
Sección B-5 Tarifa 1
VENTA

CHALET EN PINAMAR
VENDO
Ubicación: 200 m. ruta a Madariaga, 300 m. de la playa, 200 m. del centro comercial, compuesto de living-comedor, 4 dormitorios, 2 baños, cocina, quincho con parrilla, 100 m. cubiertos y parque de 850 m2. PRECIO $ 7.800.000 m|n. Tratar con dueño en Bs. Aires.
Sr. PARODI
44-5959 (horas de oficina)
v2

Automotores

Automotores Compra-Venta
Sección C-1 Tarifa 1
VENTA

FORD FALCON
Facilidades hasta 40 meses
Enrique M. Pieres S.A.
CONCESIONARIO FORD
CALLAO 1701 41-7690
v3

CITROEN 1968, $ 100.000 y facilidades 36 meses. 31-4343, 31-6681. Paraguay 472.

FIAT 600 E, modelo 68, financiación Fiat, 629-7756, de 10.30 a 17 horas. v. 2

FORD 1956, Fairline, 4 puertas, cambio mecánico, particular a particular, oportunidad. 612-8376.

TORINO CUPE 380, VERDE CASINO, 6000 Km. reales. Auto-Stéreo, 4 y 8 pistas, llantas cromadas, equipado, etc. Sarmiento y Cerrito (subsuelo). Playa de Estacionamiento.

COMPRA

VENDA su auto contado. Santamarina, Córdoba 901. Teléf. 32-9291, 392-0035. v11

Motocicletas Bicicletas
Sección C-3 Tarifa 1
VENTA

BICICLETAS, cochecitos, triciclos, $ 1000 por mes. FABRICANTES, San José 460. v4

BICICLETAS: $ 8000, fábrica. Las Heras 2989. v7

Camiones, Chatitas y Furgones
Sección C-2 Tarifa 1
VENTA

MERCEDES BENZ. Chasis para camión y colectivo, 911, 1112 y 1114, 0 kilómetro y 0-140 para ómnibus. Rivadavia 3221. Avenida La Plata 1163|67. v7

Comercio e Industria

Préstamos. Hipotecas. Socios
Sección D-1 Tarifa 1
PEDIDOS

A atención inversores
Inviertan con grandes utilidades y beneficios mensuales, somos intermediarios y gestores de líneas de créditos comerciales e inmobiliarios.
CIA. CONTINENTAL
CORRIENTES 222, piso 11º
31-5457 v4

Cheques Compramos de 3ros.
Comercio e industria. Resolución en el día. Calle 48 - Nº 632. Palacio de Cristal, piso 9º, Ofic. 130. 35-483. LA PLATA. 9.30 a 18.30 horas

COMPRO PAGARES
CORTO Y LARGO PLAZO
25 de Mayo 179, 1er. piso, Ofic. 102. Tel. 34-8203 v4

BUSCO socio para hotel en Flores. 54-0412. v2

INVIERTA en primera hipoteca, bien garantida, en Capital, a buen interés, por nuestro intermedio, César Gamboa y Cía., San Martín 536, 2º piso, derecha. 31-8513, 32-4517 v4

CREDITO Bancario, Credibono, Universal. T. E. 31-7680. v1

SE OFRECE

BANCO HIPOTECARIO NACIONAL
Si usted tiene ahorro y préstamo integrado o en integración. Disponemos de 30 edificios en venta. Financiamos el saldo en segunda hipoteca
Clauss y Boragnio S. R. L.
Salta 258, T.E. 38-0512 y 2223 v2

A DINERO EN EL ACTO
Sobre alhajas, brillantes, pieles, máquinas de oficinas, grabador, tocadiscos, aparatos fotográficos, sobre mercaderías a comerciantes. Corrientes 2141, local 13. 45-5787. v3

A empresas en marcha, experto soluciona pasivo y las reorganiza. Teléfonos 78-0471, 78-9983. v4

A Hipotecas rápidas, campos, propiedades, descontar documentos. Teléfono 49-8303. v19

A Inquilinos, financiamos a largos plazos la compra de la propiedad que ocupan. INDUCOM PROMOTORA S. A. Lavalle 1619, 5º "D". v4

DINERO concedemos préstamos, comerciantes, industriales, particulares; devolución 10 y 15 meses. Informes. 35-1565. v4

HIPOTECAS doy 20 %. Amortizables. 32-7866. v4

HIPOTECAS, cualquier suma, doy, 25 %. 61-5642.

NUEVA DODGE D.P. 100 DIESEL
MOTOR PERKINS
71 HP
ECONOMIA
Facilidades
22%
sobre saldo
M. Winograd S.A.
Av. SANTA FE 2730
PRINGLES 1101 esq. ROCAMORA
v2

Autos de alquiler
Sección C-3 Tarifa 1
SE OFRECE

AUTOS modernos, sin chofer. Teléfono 922-9624, Capital. v6

DISPONGO Estanciera 68, escucho oferta trabajo, viajo interior. T. E. 80-1884. v2

Financiación sobre automotores
SE OFRECE

A DINERO SOBRE AUTOS
EN UN DIA. DESDE 1,75 % MENS.
T. E. 23-6742 v1

BICICLETAS comunes, plegadizas, triciclos, karting, mitad precio. Santa Fe 4935. v9

Negocios Compra-venta
Sección D-2 Tarifa 1
VENTA

ESTACION DE SERVICIO en Luján, poco contado, vende "FEBLES". Hay otras en distintas zonas. T.E. 629-4227. Bartolomé Mitre 2470. Castelar. v3

OLIVOS, dueño vende particular propiedad, apta para panadería con vivienda y teléfono. Ricardo Gutiérrez 1836. 791-9904. v2

PARADA diarios y revistas, turno mañana. Carlos Pellegrini y Paraguay.

Artículos para Negocios
Sección D-3 Tarifa 1
VENTA

ESTANTERIAS metálicas desarmables, para almacenes, repuestos, supermercados, etcétera. 740-6931. v3

Máquinas y Muebles de Oficinas
Sección D-4 Tarifa 1
COMPRA

DOMICILIO máquina escribir, calcular, portátil. 93-7829. v4

VENTA

ALQUILO máquina escribir, sumar. T. E. 90-9838. v6

Materiales de Construcción
Sección D-8 Tarifa 1
VENTA

VERMICUL

Enseñanza primaria, secundaria y universitaria

SE OFRECE

INSTITUTO LEACH

Secundario - Primario

Jardín de Infantes - Nursery

CASTELLANO e INGLES

Certificados oficiales. Natación todo el año. VACACIONES en LA FALDA (Cba.), en edificio propio, con parque y piscinas. ARAOZ 2863/79 - 71-0152 v3

Profesores y Maestros

Sección F-2 Tarifa II

Profesores de enseñanza primaria, secundaria y universitaria

PEDIDOS

DESEO relacionarme profesora, me prepare (en su domicilio) geografía argentina. Señora Duran. 71-7166, 20 horas.

SE OFRECE

A A. Cuatrimestrales matemática moderna, física, química, análisis matemático, contabilidad financiera, todas las materias. Ingresos: Ingeniería, medicina, farmacia, odontología. Cursos intensivos de repaso: máximo 4 alumnos. Individuales también. Ingeniero profesor facultad, médico ex instructores. Santa Fe 2227, 1º, "F" (20 cuerpo). T. E. 70-4861. v.4

A A alumnos primarios, ingresos $ 300 hora. Secundarios. Matemática moderna, gramática estructural. Todas materias. Idiomas. Universitarios $ 400 hora. 84-1667. v7

A A alumnos, séptimo grado libre. Ingresos: Carlos Pellegrini, Buenos Aires, Naval, Militar, secundarios, regulares, libres, gramática estructural, todas materias. 85-1053. v6

A AGRONOMIA - INGRESOS Instructor prepara individualmente. 40-5271. v4

A alumnos primarios preparo. T.E. 47-3765. v2

A INGRESO MEDICINA

Exámenes noviembre. Instructor prepara individualmente química, física, matemática. 40-5271. v4

A alumnos secundarios, libres, cuatrimestrales, todas materias. Ingresos profesores especializados, clases individuales. 87-9452, 48-0877. v4

ADULTOS, primaria libre. Profesora especializada. 49-5238. v10

ALUMNOS 7o. grado y secundarios. Matemáticas, Física y Química prepara profesora universitaria. T.E.: 40-0494.

ALUMNOS libres, exámenes, seguros. 46-7958. v4

CALIGRAFIA, para mejorar su letra. 97-7271. v4

CLASES particulares a estudiantes secundarios. 922-8548 y 55-1326. v2

CONTABILIDAD, réditos, profesor BOGDANOLNY, especializado, únicamente clases individuales, ciclo secundario, universitarios, exámenes. Dirección General Impositiva, bancos. Aráoz 683. Teléfono 55-0720. v3

CONTABILIDAD, matemática, profesora especializada. 49-5238. v10

CULTURA general, literatura, estilística, historia, profesor universitario. 73-2373. v4

CULTURA general, conversación, clases individuales. 49-5970. v4

EL PRINCIPITO

Jardín de Infantes Modelo. Libre expresión, inglés. Paraguay 3142. 86-3812. v4

DACTILOGRAFIA, profesora especializada enseñanza, práctica, velocidad. 771-4240. v4

ENSEÑANZA inglés, física, química, latín, francés, filosofía, psicología, historia del arte, historia. Teléfono 71-1404.

EXAMENES, ingresos, los preparan profesionales. Uriburu 1047. 83-6958.

INGRESOS: Facultades, institutos militares. Matemática, física, química. Clases individuales. Teléfono 797-5077. v4

LATIN, castellano, secundarios, universitarios. Profesora experta. Señora Epstein. 47-5088. v.7

MAESTRA ESPECIALIZADA

Señoras, señoritas, acelerados, primario, secundarios, libres. 40-1347, 41-2376. v4

MAESTRA, lecciones particulares, adultos, niños. 80-9393.

MAESTRA normal, dactilógrafa, se ofrece para preceptora o secretaria escuela, institución o similar, medio día. 93-9154.

MAESTRA. Enseño primarios, examen ingreso. Señoras. 84-8535.

MAESTRA A SEÑORAS. 10/7o grado, examen libre. 93-9144. v4

MATEMATICAS moderna, física, química, análisis, álgebra, ingreso facultades. Preparan docentes universitarios. 85-1053. v6

MATEMATICA, secundarios, análisis. Facultades. 35-9211, Montevideo 646, oficina 303. v7

MATEMATICAS, Física, Secundarios, ingreso Facultades. Profesor a domicilio especializado. 40-2924. v2

MATEMATICAS para universitarios y secundarios. 44-1890. v2

MATEMATICAS, física, química, también a domicilio. 44-6224. v.4

MATEMATICA moderna profesora diplomada, va domicilio. 48-7891. v5

PROFESORA de matemáticas. Teléfono 84-1943. v3

TAQUIGRAFIA Larralde, profesora especializada. 49-5238. v10

TAQUIGRAFIA Larralde. Teoría. Velocidad. Perfeccionamiento. Teléfono 90-2037.

TAQUIGRAFIA LARRALDE: Secundarios, empleados. Preparación intensiva. 85-3856.

TAQUIGRAFIA Larralde Pitman. Dactilografía acelerado. 80-9393.

Enseñanza idiomas

PROFESORES

Sección F-4 Tarifa II

PEDIDOS

A profesora de inglés doy habitación, cambio dos horas diarias clase a mis hijos. 791-5011. v2

SE OFRECE

A ALUMNOS INGLES

Francés. Profesora especializada. 72-6942.

ALEMAN: Conversación, gramática, exámenes. 41-4148. v2

ALEMAN: Profesor nativo. A domicilio. 771-1676 (Palermo). v5

ALEMAN-francés, profesora suiza, preparaciones. 82-5644.

ALEMAN: Profesora va a domicilio. 93-3918. v2

FRANCES: Profesor nativo, parisiense, ex director Alianza Francesa. Curso completo. Conversación. Literatura. Curso de perfeccionamiento para profesores argentinos. Va domicilio. 31-1666, únicamente 13-14, 21-22 horas.

F R A N C E S

Profesor París, examinador Unesco. "AUDIOVISUAL INDIVIDUAL" también a domicilio. Prepara en un mes. 38-8884. v4

FRANCES, profesora universitaria, conversación, exámenes, acelerado. 73-2373. v4

FRANCES: Profesora francesa, método acelerado o Alianza, conversación. 82-2995. v1

FRANCES. Profesora francesa, experimentada. Señora, niños, 80-0520 v.4

FRANCES, profesora colegio nacional, exámenes, conversación, señoras, niños. 71-3750. v7

FRANCES intensivo, exámenes, secundarios, viajes. $ 350 hora. 78-0322. v4

FRANCES Alliance, método moderno, exámenes, viajes. 87-3635. v2

FRANCES profesora, exámenes, conversación. Teléfono 82-8255. v. 2

FRANCES, profesor París; dicción perfecta. 46-2089. v4

INGLESA, enseña rápido, conversación. 392-6490.

INGLES: Ex residente EE.UU., da clases inglés y conversación. T. E. 47-6842. 26-3039. v5

INGLES americano, profesor USA. Método ultrarrápido, exclusivo. Domicilio. 99-6322, 83-3933. v2

INGLES-Londres, conversación, traducciones, exámenes. 82-5644.

INGLES, profesora joven. Método ágil e intensivo. Adultos, niños. 41-0572. v2

INGLES: Profesora, exámenes, viajes, cursos acelerados. T. E. 85-0561. v3

INGLES rápido, exámenes, pesos 1000 mensuales. 48-4171. v3

INGLES: Profesora, conversación, exámenes, gramática. 73-8539. v1

INGLES Viaje EE.UU, conversación. Va domicilio. 72-8955. v4

INGLES: Profesora, conversación, exámenes, traducciones. 55-3855. v2

INGLES, profesor experimentado, disponible mañanas. 92-8870. v6

INGLES americano, domicilio, profesor experimentado. 26-9939. v4

LATIN, francés, castellano. Señorita universitaria prepara alumnos. 42-5086.

PROFESORA francés, prepara alumnos, exámenes. 80-6550. v2

PROFESOR de inglés, clases particulares en/a domicilio. 44-8703. 42-4973. v2

Enseñanza Artes y Oficios

COLEGIOS

Sección F-5 Tarifa II

SE OFRECE

A ACADEMIA de Conductores

"OSCAR"

200 COCHES PARA USTED

CURSO OFERTA $ 980

Clases de mecánica y mantenimiento. Cursos en tránsito e ilimitados hasta la obtención del registro.

DIAZ VELEZ 4906 y 5000

T. E. 88-4819, 89-8432

AVELLANEDA: Av. Pavón número 959. 208-3153; QUILMES: Moreno 659. 253-3099; VICENTE LOPEZ: Av. Maipú 1102. T. E. 797-8647 v3

ALTA MODA

CORTE MODELISTA ITALIANO. Nuevos Cursos: Lunes y Jueves de 16 a 17.30 hs. (Corte y costura). Y los Sábados de 10 a 12.30 hs. (Corte y Modelismo). El Sábado enseña el Profesor NINO DE SANTIS. Mansilla 3778, Tel. 80-0877

A MONACO Enseña en tránsito. Avenida Santa Fe 2162, Martínez. Avenida Maipú 885, Vicente López. 795-2260.

ALTA costura, enseñanza moderna. Profesora París. 83-3617. v10

MARTILLERO Público, curso breve, ambos sexos. Primera Escuela de Martilleros. Paraná 433, piso 7o. v4

Enseñanza Artes y Oficios

PROFESORES

Sección F-6 Tarifa II

SE OFRECE

APRENDA señora a lustrar y dé nueva vida a sus muebles. Pintura, raye, patina, etc. 40-1429/757-4180. v2

APRENDA peluquería, belleza, pesos 1.500 mensuales. 42-1013. v3

APRENDA, corte, Costura. Sistema fácil. Moderno. 392-4435. Zona Centro. v4

CANTO especial, impostación, fonética, piano. 40-7967. v4

DIBUJO, Pintura, Decoración, Dibujo Técnico. Talla en Madera, Historia del Arte. Ingresos, Exámenes. ESTUDIO BERUTI. 71-0650. v4

LATIN, castellano, secundarios, universitarios. Profesora experta. Señora Epstein. 47-5088. v.7

ESCUELA TEJIDOS MARIA

Enseñanza útil, cálculos, medidas, armado prendas, clases individuales. Lyciatex, Knittax, Wanora, Junin 616. 54-4201. v5

GUITARRA: Instituto Lucchelli Bonadeo, filial Barrio Norte. Juncal 1082. 42-5135 (14-20 horas). v6

GUITARRA: Profesora, clásico y folklore. 47-6506.

LYCIATEX, Knittax, cálculo, dibujo, manejo. 76-2717.

KNITTAX enseñanza, perfeccionamiento, a domicilio. 72-9195. v4

Guardería infantiles

Sección F-7 Tarifa II

SE OFRECE

EL CID CAMPEADOR

Guardería desde 3 meses, por hora, día o mes. Transporte, Uriburu 1047. 83-6958.

EL PRINCIPITO

Guardería. Bebés desde 3 meses. Amplias salas, patios, sol, comedor infantil. Transporte. Paraguay 3142. 86-3612. v4

GUARDERIA, Recreación, "COLORIN COLORADO", Pringles 431. Capital. 88-0161. v10

JARDINCITO, juegos interior, aire libre, inglés, merienda, $ 2.500. 772-1965.

"MIS PASEOS", excursiones infantiles, sábados, domingos, almuerzo y merienda incluidos. Verano en Necochea. Informes: 791-6650 y 76-5930.

"MI CASITA" recibe bebés desde 2 meses, todo el día. Vidt 1663. v7

Libros y Artículos de Colegio

Sección F-9 Tarifa II

COMPRA

A Bibliotecas compro historia, derecho, técnicos, novelas y revistas literarias. 35-9570.

BIBLIOTTECAS, Colecciones científicas, históricas, jurídicas, teléfono 47-5058. v31

LIBRERIA MORO. Corrientes 1356, 40-9553. v4

LIBROS usados, bibliotecas, revistas compro. Voy a domicilio. Pago bien. Callao 21, 40-8331 (Sr. Reale). 46-1735. v.6

¿VENDE SU BIBLIOTECA? Economía, derecho, diccionarios, historia, textos, obras en general. Vamos a domicilio. Talcahuano 420, T. E. 40-7337. v10

Filatelia

Sección F-10 Tarifa I

COMPRA

ANDRES DOMINGO paga mejor billetes, monedas antiguas, Corrientes 468 45-8703. v10/16

ESTAMPILLAS, colección importante compro. Profesor RONCOLI, teléfono 34-0925. v7

ESTAMPILLAS, monedas. Galería Juramento. Local 86. v31

VENTA

COLECCIONISTA vende a particulares importante colección y gran stock series nuevas completas. No trato con comerciantes. Operaciones de importancia. Pedir hora, T. E. 84-5565. v8

A MEDIDO alquilo Moreno y Paso, consultorio clínico ginecológico, con aparatos e instrumental instalado. Interesante para ampliar como clínica o vivienda. Se acepta otro destino profesional o comercial. Departamento 5 habitaciones a la calle, hall, baño, cocina, patio, dos piezas servicio, lavadero, terraza, teléfono. Visitar con tarjeta, FERNANDEZ, GONZALEZ y CIA., Ayacucho 467, 2º, oficina 3 (13-17 horas). De lunes a viernes.

ALQUILO consultorio médico instalado 3 veces por semana. Secretaria. Centro. 40-2634, 40-0053.

ALQUILO consultorio odontológico. Centro. $ 19.000. 41-8820.

Consultorios Médicos

Se alquilan, totalmente instalados. Visítese Viamonte 2538. 47-2553 y 48-8344 v4/10

COMPARTO consultorio. Córdoba y Carlos Pellegrini, 392-7084. Llamar 14 a 20. v2

CONSULTORIO traumatología, con aparatos fisioterapia, comparto. Teléfono 48-7485. v2

CONSULTORIO Barrio Norte, categoría, enfermera, teléfono, alquilo. 71-6014. v3

CONSULTORIO dental instalado, zona Once. 47-0894.

ESTADO DE ISRAEL 4201, departamento 3 ambientes, teléfono, dependencias servicio, llaves portería. v2

Servicios de Belleza

Sección G-3 Tarifa I

SE OFRECE

ADELGACE, masajes modeladores. Se va a domicilio. Pedir hora. T.E. 83-7349. v5

ADELGACE: Experta masajista. Pedicura. Domicilio. TERESINA. Teléfono 48-4509. v10

APLICO uñas brasileras, voy domicilio. 88-9848. v31

COSMETOLOGA, limpieza de cutis, maquillaje. 80-6550. v2

DEPILACION, cera caliente, a domicilio. 83-0323. v3

LIMPIEZA cutis. Pedicura a domicilio. 80-7364. v4

MASAJES, tratamiento efectivo. Depilaciones. 82-1249. v10

MASAJISTA europea va domicilio. 71-4366. v4

PEDICURO a domicilio. 53-1934 y 87-9850. v5

PEDICURO, masaje a domicilio. Teléfono 23-8137.

Empleados de Comercio e Industria

Sección G-4 Pedidos: Tarifa I
Sección G-4 Se ofrece: Tarifa II

PEDIDOS

ACTIVO PERSONAL

Experimentado trámites juzgados Paz y Primera Instancia, full time, necesitamos, Organiz. D.E.C.A., Paraná 567, Cap.

OPERADORA CONMUTADOR RECEPCIONISTA

Para equipo de 8 líneas, buena presencia. Referencias de trabajos anteriores. — Presentarse: LAVALLE 351 — 4o. piso. De 16-19 hs. v2

EMPLEADAS

Recepcionistas (2), buena presencia. Sepan idioma. Dactilografía. Avda. Maipú 1944, Olivos

CADETE limpieza y mandados. Paraguay 472.

SE OFRECE

A Contador: Responsable, experto libros atrasados, balances, réditos, lucrativas, jubilaciones, contratos. 67-6133, 46-3012. v19

ATIENDO llamados y pedidos telefónicos. 73-9834. v10

CONTADORA actualiza contabilidades, balances. T. E. 84-0319. v1

DIRECCIONES sobres, circulares, copias a máquina. 83-8501.

EMPLEADA mayor, experiencia secretaria, trabajos generales oficina. Inglés, redacción propia. Medio día. 30-7348. v2

JOVEN de iniciativa, culto, buena presencia, activo, de 22 años, con registro de conductor desea relacionarse con empresario o ejecutivo preferentemente para ventas. Pretende sueldo y comisión. Viajaría al interior. 67-2886.

SEÑOR culto, responsable, óptimas referencias, se ofrece como secretario/acompañante, diligencias, mañana y/o tarde, a persona distinguida. 26-8290.

SEÑORITA maestra inglés, francés, dactilografía, trabajo medio día, traducciones, alumnos. Llamar martes-miércoles hasta 13 hs. 80-6536.

SEÑORITA culta, con amplia experiencia tareas administración de Empresa y Tesorería se ofrece full time. Llamar de 18 a 20 hs. al 89-7792. v1

Corredores y Representantes

Sección G-5 Pedidos: Tarifa I
Sección G-5 Se ofrece: Tarifa II

PEDIDOS

A EMPRESA NECESITA

Promotoras para su departamento comercial en cosmética, producto de jerarquía, muy conocido, viático y comisión. Presentarse: Lavalle 1464, planta baja "B", 9-12 y 15-17.

PRODUCTOR INMOBILIARIO

Se requiere sólida experiencia. Capacidad anterior para tasaciones de propiedad horizontal. Movilidad propia, buena presencia, facilidad de palabra. Se ofrece: sueldo fijo y altas comisiones. Inútil presentarse si no se reunen estos requisitos. Presentarse: Rodriguez Peña 1195, de 12 a 19 horas. v10

SE OFRECE

FIRMA DISTRIBUIDORA

de la

REPUBLICA FEDERAL ALEMANA

BUSCA ARTICULOS INTERESANTES QUE SE PRESTEN A LA DISTRIBUCION O A LA VENTA EN SUPERMERCADOS Escribir a: Firma Peter Kayser. 5 Koeln-Nippes, Innere Kanalstrasse 277, ALEMANIA

Oficios Varios

Sección G-6 Tarifa I

SE OFRECE

A A. Arreglo heladeras, seriedad, trabajos garantidos. Visita gratis. ¡Vamos ya!, 27-9536 - 8554. v2

A albañilería, techos asfálticos, tejas, chapas, canaletas, pintura. 83-6950, 740-4555.

A ARREGLO LAVARROPAS nacionales, importados, electricidad general. 42-9952, 44-2274. Avenida Santa Fe 1166, local 29. v2

A arreglo pisos parquet, machimbre. 47-2905. v. 7

A BALCONES PELIGROSOS — Niños seguros. Protecciones. ORIGINAL OYC. Fuertes, económicas. ¡Asesórese! 83-7349, 90-1856. v10

A ELECTRICIDAD SANTA FE

Instalaciones eléctricas, venta de artículos eléctricos, service a domicilio. Santa Fe 1166, local 29. T. E. 49-9932, 44-2274. 1o

A instalaciones de gas, plomería, albañilería en general. 71-9627. v3

A plastificamos pisos, garantía escrita, service, arreglo-pulido de pisos y mosaicos. Flexiplast. Dirigida por personal extranjero. Crédito 5 cuotas. EMPRESA ALEMANA, teléfono 90-8033. v31

ARREGLO TECHOS

Especialidad chapas cinc, cambio canaletas. 30-6840. v5

ARREGLO medianera a balancín, grietas, filtración, albañilería. T. E. 45-1709, 40-7858 v4

ARREGLO heladeras. Lavarropas en general. Pinto. Trabajos garantidos. 77-8546, 241-9836. v5

BURLETES muy finos, antihollín, legítimos, lavables. Extraordinaria duración, ¡Rebajadísimos! 83-7349, 90-1856. v10

BONFIGLIO MUEBLES. Refacciona y ebanistería. 86-0389. v31

CAMAS elásticos, reparo en el día. Cambio por madera. 59-0537. v6

CARPINTERIA, mamparás, división ambientes, bibliotecas, revestimientos, instalaciones, facilidades. 84-2613

CARPINTERIA en general. Placards, bibliotecas, revestimientos modulares. Instalaciones, divisores. 68-0748. v4

CARPINTERIA con máquinas, tomo trabajo Sr. CARLOS. 23-1814. v2

CARPINTERO a domicilio. Arreglos, reformas. 27-0998.

CELOCROM - Plastificador. Pulidos, arreglos, parquet, colocación Flexiplast, Roplast, Sektalón, Revestimientos Carpenter, Neoflex. Enviamos inspector. 26-8663. v4

CERRAMOS patios, lavaderos, balcones, hierro corredizas, aluminio. 658-6138. v2

CORTINAS madera, americanas. Barrios. Otras. Cintas, varillas, engranajes. Reformamos cortinas pesadas. Somos fabricantes. T. E. 392-2927, 40-4684. v11

CORTINAS americanas y madera, fábrica. Reparaciones urgentes. Teléfono 47-8769. v7

CORTINAS americanas y enrrollables, reparaciones. Somos fabricantes. T. E. 64-7617. v6

ELECTRICIDAD, instalaciones, reparaciones, alumbrado, fuerza motriz, mantenimientos. Carlos Calvo 1846, 27-5107. v2

ELECTRICIDAD, reparaciones en general. 93-8496. v7

ENCERADO, limpieza, lavado paredes. Santillán. 73-0305. v31

ENCERADO, viruteado blanco, habitación 3x4 $ 400. 48-7574. v10

ENCERADO, rasqueteado $ 400. Limpieza casa. 64-7573. v10

ENCERADO, limpieza, lavado paredes. SANTILLAN. 73-0305.

ENCERADO, rasqueteo, limpieza de casas y oficina. 84-0714, v. 3

ENCERADOR particular, departamentos, oficinas. T. E. 771-1675, 69-7277. v6

ENCERADOR prolijo, viruteado a fondo. 85-0354. v19

ENCERADOR. Viruteado a fondo. Precios módicos. 83-7349. v3

ENCERAMOS, viruteamos, lavado, paredes, vidrios, departamentos, oficinas, pulimos, plastificamos. LA CIOLLITA. 70-5199. v10

ENCERO, viruteo, pulo a máquina. 45-4850. v3

ENCERO, rasqueteo pisos, limpieza general. 42-4794.

ENCERO, limpieza general, llamar teléfono. 611-2980. v3

FLEXIPLAST. Iggam, Sektalón, Carpenter, Tapizmel. Cortinas americanas. Puertas plegables. Obreros especializados. Colocación inmediata, RENAVE S.R.L. 701-8045. Avenida del Tejar 3480. v15

FLEXIPLAST, Floorflex, Tapizmel, Carpenter, colocación garantizada. 37-8303. v3

FLEXIPLAST, Floorflex, Carpenter. Colocación correcta. 38-3682. v4/10

GRAN COMPAÑIA ITALO-AMERICANA: Pulimos $ 140 m2, Plastificamos $ 380 m2, Flexiplast, $ 900 m2. Arreglo pisos, garantía, service. Organizada por personal extranjero. Facilidades 5 cuotas. 58-0505. v31

HERRERO de obra y reparaciones. **INSTALACIONES**, refacciones, subdivisiones, decoraciones, construcciones en general. Asesoramiento técnico. "Emeca". Corrientes 3155, 921-2260, 87-3034. v4

LAVARROPAS, Service. Total nacionales, importados. 42-6601. v.2

PARQUET, pulo, arreglo, plastifico. 83-3574. v4

PARQUETS: Coloco, pulo, plastifico. 45-6550, 624-3204. v4

PLACARDS - MUEBLES

Muebles, instalaciones, revestimientos a medida, máxima puntualidad, carpintería Cossió 5819. 64-1873. v2

PLASTIFICAMOS. U.S.A., pisos madera, mate, semimate, brilloso, garantizamos duración escrita 4 años. Service. Pulimos máquina para encerado. PARQ-WEST. T. E. 61-9819. v4

PLASTIFICAMOS, pulimos, con garantía escrita, sistema nuevo, arreglo parquet. LA CRIOLLITA. Teléfono 70-5109. v19

PLASTIFICAMOS, pulimos, reparamos, colocamos parquets. Flexiplast. 71-5326, MENDEL. 53-3332. v.31

PLASTIFICAMOS pisos Sistema Americano "Garantía Escrita". Tel. 55-8566, 55-1025. v30

PLOMERIA - GAS. Desobstrucción cloacas. Reparación válvulas inodoros. Instalación agua. Filtraciones general. Seriedad. Urgente. 46-7455 v4

PLOMERIA, destape cloacas, cañería general con oxigeno. 38-5424, 82-9317. v3

PROTECCIONES DE BALCONES

Especialistas - 792-9940 v.7

PULEX pule mosaicos, mármoles, plastifica parquets. T. E. 23-8295, 6052. v4

PULIDO - ENCERADO

EN EL DIA

76 - 8364

PULIMOS PISO MOSAICOS

82-5644 v4

PULIMOS mosaicos, parquet, mármol Empresa Económica. 84-0508, 80-3897. v4

PULIMOS PISOS MADERA

82-5644 v4

PULO piso inmediato, arreglo, coloco parquets, encero máquina, trabaja dueño. 35-7683. v4

Pintores, albañiles, empapeladores, artesanos de la construcción

Sección G-7 Pedidos: Tarifa I
Sección G-7 Se ofrece: Tarifa II

SE OFRECE

CONSTRUIMOS

A $ 35.000 m2

Construya su casa propia, chalet, departamento o local. Amplie, modernice.

Financiación hasta 5 años con pequeño anticipo.

Atención industriales, construimos galpones, gjes. y estaciones de serv. Terminamos obras paralizadas.

Soumir Construcciones

Florida 520, piso 2o., Ofic. 218 T. E. 392-5175

Promueve: MIRALLES INMOBILIARIA

Rodrig. Peña 1125 esq. Arenales Av. Santa Fe 2199 - Martínez v4

A CALEFACCION

PLANOS. TRAMITES MUNICIPALES. ASESORAMIENTOS. PROINTOR S. C. — 23-1814

ARQUITECTURA, reformas, proyectos. 82-7694. v3

Barrio Norte-Belgrano

Reparaciones parciales o integrales, viviendas. Solicite asesoramiento profesional. 73-9214 - 80-6735

A empresa integral, refacciones, revestimientos, plomería, gas, electricidad, portero eléctrico, pintura, fleXiplast. 795-2526. v5

A EMPAPELAMOS

Pintamos rayés, Carpenter. 33-1704, 757-0910. v4

A INSTALACIONES DE GAS DOMICILIARIAS, COMERCIALES E INDUSTRIALES. Trámites, planos.

PROINTOR S. C. — 23-1814

A PINTURA - EMPAPELADO

Decoración en general. 53-9940. v2

A techos, humedad, goteras, tejas, canaleta cinc, soldaderas, yeso, albañilería, terrazas, filtraciones, etc. 87-6436, 27-1723. v4

ALBAÑILERIA: humedades, medianeras, pinturas, techados. Refacciones en general. Facilidades. Teléfono 54-2709. v4

ALBAÑILERIA, construcciones, ampliaciones, trabajos de categoría, en Capital. Referencias. 50-0563. v5

ALBAÑILERIA, refacciones, medianeras, humedad, pintura. 91-5137 v5

ALBAÑILERIA, plomería, azulejos, pintura, yeso. 84-5451. v2

ALBAÑILERIA, refacciones general, humedad, mosaicos. 30-6797. v10

CARPENTER, pinturas en general. 48-8220. v6

CARPINTERIA, Placards funcional desde $ 3800 m2. Amoblamientos, cocina Fórmica, bibliotecas. Instalaciones, reformas, revestimientos, tabiques. Facilidades. Donato Alvarez 2275. Terrada 1762. 59-0188. v.4

CASTELAR: Construcciones, modernizaciones, Elvadavia 30.032. 629-3083. v8

CIERRO patios, lavaderos, balcones, único sistema americano. Teléfonos 89-7862, 87-3397. v10

EMPRESA, pintura, empapelado, ravé, decoraciones. 30-6797. v2

FRENTISTA de piedras, lajas, en general. 621-3384. v11

GASISTA matriculado, plomero, albañilería. 41-3977. v4

HERRERIA obra, reparaciones, cerramientos patios, balcones, vidrios, cristales, reposiciones. 30-6797. v10

PARQUET

Coloco, arreglo, pulo a máquina a nuevo, plastifico. 84-5408. v4

PINTAMOS casas, chalets, departamentos, plomerías, canaletas, albañilería. Trabajo garantizado. Presupuestamos. 82-9517. v3

PINTAMOS casas, departamentos y negocios. 59-8794. v5

PINTE DISTINTO

Refacciones en general. Mensualidades. Pida técnico. 34-5316. v6

PINTE rápido y barato. Teléfono: 773-1151.

PINTO rayé, imitaciones y envarillado. Reformas albañilería. Teléfono 83-7349. v5

PINTO departamentos y oficinas. Corrección en cumplimiento. Teléfono 49-3178. v4

PINTO y empapelo, trabajos garantidos, doy referencias, señor Castro. 90-4570, 99-5461. v4

PINTO departamentos, local, negocios, pida presupuesto. 87-9383. v1

PINTO, Empapelo desde $ 4000 por habitación. 68-1803. v2

PINTO casa, departamento; trabajos garantidos. 49-8903. v4

PINTOR extranjero, yesero, ilustrador muebles, arreglos generales, 15-20. 34-9806. v2

PINTOR y albañilería. Precios módicos. 55-2668. v4

PINTOR responsable, pinta, empapela. Zona Norte a Belgrano, T.E. 76-6346. v2

PINTOR EUROPEO RESPONSABLE - 32-1499 v4

PINTOR Evangélico, calidad, honestidad, buen precio. 743-2943. v2

PINTOR, precios mód. 48-6805. v3

PINTURA de estilo rayé, envarillado, muebles francés, inglés, pintura general. Facilidades de pago. T.E. 26-9932.

PINTURA, lavado paredes, limpieza general. SANTILLAN. 73-0305.

PINTURAS, albañilería, humedades, arreglo medianeras, techados, refacciones en general. Facilidades. 54-2709. v4

PLOMERIA, pintura, albañilería en general, revestimiento de baños. 26-9932. v2

TAPIZMEL

Súper, nuevos colores. Créditos. Colocación inmediata. PRIMAQ. Rivadavia 2176. 47-5702. v1

YESERIA fina, nuevo, trabajos inmediatos, Amplias referencias. Teléfono 97-2919. v4

YESERIA general. Precios sin competencia. 27-7010. v4

Tapiceros y Decoradores

Sección G-8 Tarifa I

SE OFRECE

AAA

Ex profesionales Los Gobelinos decoran su hogar, negocio, amueblamos, proyectamos, dibujamos, pida sin compromiso alguno nuestro decorador, antes recibirlos sillas, sillones, cortinados, fundas, lustre muebles, limpieza tapizados, tefidos, cueros, Ciudad de La Paz 2131, 76-1794. v.7

A A A

A ARLO TAPICERIA

Por inauguración de su nuevo local se tapizan todos sus muebles, con un 20 % de descuento. Sillas, sillones, fundas, cortinados, reformas, etcétera. Olazábal 2727, Belgrano, 73-8203. v4

A A TAPICERIA

Retapice sus muebles, en Arti Nort, obtendrá garantía en sus trabajos, telas directamente de fábrica, confecciones de fundas, cortinados, limpieza de sillones, arreglos de carpintería, restauraciones esterilizados, dorados laké. Créditos. Arenales No. 1171, 41-9548. v9

A limpio tapizados domicilio. Boreal. 797-8960. v5

A TAPICERIA CREDITOS

ALBION les ofrece sus talleres, retapizados, juegos de living, refacción total, sillones, sillas, cortinados, fundas, limpieza, teñidos de cuero, esterilizados, lustre a muñeca. Corrientes 1970. 40-2587. v1

ACOLCHADOS de plumas, almohadones, renovamos. 42-2764, Uruguay Nº 880. v10

CARPET MASTER

LAVADO de alfombras a domicilio. O en nuestro taller. 53-0813.

CORTINADOS. Rápido confeccionio. Limpio a nuevo. Coloco rieles. Acepto telas. LONGATTI. 82-6762. v31

CORTINAS americanas y enrollables de madera, fabricación, remedado, reparaciones en el día. 71-0022. v4

FUNDAS plásticas, telas "Leda", muebles sillones. 87-4962. v6

FUNDAS, decoraciones, cortinados, tapicería. T. E. 51-9101. v.31

RETAPIZAMOS sillas, sillones, cortinados, fundas, carpintería, placards, fórmica, revestimientos. Teléfono 51-3260.

SU JARDIN y PILETA

DECORELOS

MAGPIE MADISON

40-8003 - 45-7704

TAPICERIA, retapizamos livings, sillas, voy a domicilio. Créditos. Juramento 2777. 781-3073-2617. v8

TAPICERIA, cortinados, retapizado, dorados, esterilla, fundas, precios módicos. 59-8085. v4

TAPICERO económico. Facilidades de pago. 87-4982. v4

TAPICERO, ex oficial "Harrods". Va domicilio. 75-5676. v1/11

TAPIZO sillas sillones, cortinados, fundas, y lustre de muebles, fábrica, precios módicos. 50-2702 y 50-4802. v6

TAPIZO sillas, sillones, cortinados, rieles. Lustro muebles a domicilio. Precios módicos. 83-7349. v3

TAPIZO sillas, sillones, fundas, facilidades. 69-7643. v31

Choferes y Conductores

Sección G-9 Pedidos: Tarifa I
Sección G-9 Se ofrece: Tarifa II

SE OFRECE

CHOFER profesional jubilado, extranjero, buenas referencias. 63-5591.

CHOFER profesional particular, comercio, garaje. Entiende hidromático. Va a afuera. 41-4408, 11-15 hs.

Mayordomos, jardineros, granjeros y peones

Sección G-10 Pedidos: Tarifa I
Sección G-10 Se ofrece: Tarifa II

PEDIDOS

COCINERO para personal Estancia. Teléf. 51, General Belgrano (Ferrocarril Roca), con certificados. Cangallo 813, oficina 26, Buenos Aires. v2

INSEMINADOR DE VACUNOS

Con experiencia. Datos y referencias por carta a: ZIMA 3, Florida 347, Capital. v.2

MATRIMONIO explotar tambo, cerdos, nutrias, aves, 50 Km. Teléfono 66-7083. v4

SE OFRECE

A JARDINES BALCONES

Rockgarden. Quinchos, parrillas. Piletas natación. 797-2738, 797-1738, v2/10

JARDINERO japonés, proyectos, mantenimiento, 23-9832. 76-4898. v10

Institutrices y Gobernantas

Sección G-12 Pedidos: Tarifa I
Sección G-12 Se ofrece: Tarifa II

SE OFRECE

INSTITUTO BARNETH cuida niños domicilio, personal especializado. 88-4244. v6

NIÑERA institutriz, extranjera, ½ día. 701-3059. v10

SEÑORA cuida niños o enfermos de 20.30-6 horas. 40-6736.

SEÑORA competente atender señora o niños. 9-19 h., $ 20.000. 63-9640.

SEÑORITA culta, conocimientos medicina, cuida enfermos, día y noche. Llamar: 87-8952, 12-14, 20-22 hs. v2

Trabajos de Costura

Sección G-11 Pedidos: Tarifa I
Sección G-11 Se ofrece: Tarifa II

SE OFRECE

ARREGLOS, vestidos, tapados, etcétera, en el día, hechuras. 49-4483. Lavalle 2051, 1o "8", 2o. cuerpo. v4

CORTO moldes a medida perfectos, señoras gorditas, niños. 87-2956. v10

HECHURAS, vestidos $ 2500. Domicilio. 392-9791. v2

MAURI, arreglos perfectos. Hechuras, rapidez. 42-6555. v7

MODELISTA, jovencitas, niñas, punto smocks. 84-6186. v4

MODISTA fina acepta arreglos, medidas, prueba, entrega a domicilio. 83-7349. v4

MODISTA a domicilio, buen corte, arreglos, 28-8177. Llamar después de 12 horas.

MODISTA, reformo nuevo. Voy domicilio. 40-8821.

SASTRE, reformas, arreglos. Moreno 1728. 45-7538. v5

Personal de Casas de Familia

Sección G-13 Pedidos: Tarifa I
Sección G-13 Se ofrece: Tarifa II

PEDIDOS

A MUCHACHA

Entienda coc., compet., con cama. $ 18.000

76-1151

A MUCHACHA

Recomendada, con cama, sepa bien cocina y quehaceres, buen sueldo. Fig. Alcorta 3073, 3o.

A mucama competente, todo trabajo, con cocina, sin retiro. Indispensable referencias. Sueldo $ 18.000. Presentarse martes de 8 a 12 y miércoles todo el día. Capitán Juan de San Martín 1011 (esquina Arana), Lomas de San Isidro, Boulogne, colectivo 113 para en la puerta. 743-0110.

A A cocinera para matrimonio sin hijos. Paso $ 16.000, con habitación sola. Rodriguez Peña 1482|7o. v1

A A muchacha, competente, todo trabajo, con cama, sueldo hasta pesos 16.000; 791-5885. Cervantes Saavedra 1085, Vicente López.

A cocinera sencilla y pequeños quehaceres. Hay mucama. Quintana 26, 6o. depto. 13. v2

A cocinera recomendada, quehaceres, $ 17.000, 76-1456. Sucre

Licitaciones

BANCO HIPOTECARIO NACIONAL

PLAN FEDERAL DE LA VIVIENDA

Con la cooperación financiera del Banco Interamericano de Desarrollo

PROYECTO No. 027

LICITACION PUBLICA No. 1465

LLAMADO A CONCURSO PUBLICO DE PROYECTO Y PRECIO CON PRECIO TOPE

Para la construcción de 150 viviendas e infraestructura en la Provincia de Mendoza, Dpto. Las Heras

Entidad Intermedia:

UNION FERROVIARIA

Presupuesto Oficial tope: $ 196.634.750 m|n.

Depósito de garantía: $ 1.966.348 m|n.

Apertura: El 11 de noviembre de 1968, a las 10 hs. en la Sucursal Mendoza del B.H.N. Informes y Pliegos: En Sucursal Mendoza y en Departamento Suministros Defensa 120, 6o. piso, Capital Federal

v.3

BANCO HIPOTECARIO NACIONAL

PLAN FEDERAL DE LA VIVIENDA

Con la cooperación financiera del Banco Interamericano de Desarrollo

PROYECTO No. 337

LICITACION PUBLICA No. 1471

LLAMADO A CONCURSO PUBLICO DE PROYECTO Y PRECIO CON PRECIO TOPE

Para la construcción de 80 viviendas e infraestructura en la Provincia de Santa Fe, Ciudad de Rosario

Entidad Intermedia:

COOPERATIVA DE VIVIENDA CONSTRUCCION CONSUMO Y CREDITO DE ROSARIO LTDA.

Presupuesto Oficial tope: $ 106.474.000 m|n. Depósito de garantía $ 1.064.740 m|n. Apertura: el 11 de noviembre de 1968 a las 15 hs. en la Sucursal Rosario del B.H.N. Informes y Pliegos: En Sucursal Rosario y en Departamento Suministros, Defensa 120, 6º piso Capital Federal

v3

BANCO HIPOTECARIO NACIONAL

PLAN FEDERAL DE LA VIVIENDA

Con la cooperación financiera del Banco Interamericano de Desarrollo

PROYECTO No. 289

LICITACION PUBLICA No. 1470

LLAMADO A CONCURSO PUBLICO DE PROYECTO Y PRECIO CON PRECIO TOPE

Para la construcción de 50 viviendas e infraestructura en la Provincia de Río Negro - San Antonio Oeste

Entidad Intermedia:

COOPERATIVA OBRERA METALURGICA SAN ANTONIO OESTE LTDA.

Presupuesto Oficial tope: $ 63.194.030 m|n.

Depósito de garantía: $ 631.940 m|n.

Apertura: El 12 de noviembre de 1968, a las 15 hs. en la Sucursal Viedma del B.H.N.

Informes y Pliegos: En Sucursal Viedma del B.H.N. y en Departamento Suministros - Defensa 120, 6o. piso, Capital Federal

v3

BANCO HIPOTECARIO NACIONAL

PLAN FEDERAL DE LA VIVIENDA

Con la cooperación financiera del Banco Interamericano de Desarrollo

PROYECTO No. 246

LICITACION PUBLICA No. 1467

LLAMADO A CONCURSO PUBLICO DE PROYECTO Y PRECIO CON PRECIO TOPE

Para la construcción de 50 viviendas e intraestructura en la Provincia de Corrientes - Paso de Los Libres.

Entidad Intermedia:

PROVINCIA DE CORRIENTES

Precio Oficial tope: $ 65.087.512 m|n.

Depósito de garantía: $ 650.875 m|n.

Apertura: El 11 de noviembre, a las 10 hs. en la Sucursal Paso de Los Libres del B.H.N.

Informes y Pliegos: En Sucursal Paso de Los Libres y en Departamento Suministros - Defensa 120, 6o. piso Capital Federal

v3

MINISTERIO DE ECONOMIA - YACIMIENTOS PETROLIFEROS FISCALES. — Administración Plaza Huincul - Provincia del Neuquén - LICITACION PUBLICA Nº 55/240/68: S/contratación mano de obra y provisión de algunos materiales para la ejecución de trabajos generales auxiliares (parte cañería) en zona Catriel (Río Negro) y hasta un radio de 200 km. del campamento, por un año de trabajo con opción a otro.

APERTURA: 25 de Octubre de 1968 a las 11 hs., en la Oficina de Contratos e Inspección Técnica de YPF (Plaza Huincul - Neuquén).

PLIEGOS: Podrán ser retirados en nuestra Sede Central, sita en Avda. Roque Sáenz Peña 777 - Buenos Aires o en los Yacimientos Plaza Huincul, Mendoza y Comodoro Rivadavia, siendo su valor de m$n. 8.000 (Ocho mil pesos moneda nacional). V 10

SECRETARIA DE ESTADO DE TRANSPORTE - FERROCARRILES ARGENTINOS. — Ferrocarril General Mitre - Departamento Almacenes - Licitaciones Públicas: Nº 602/68, apertura 30/9/68, 14 hs. Transformación de 5 galpones de carga en silos horizontales, se prorroga su apertura para el 11/10/68 a las 12 hs., además se hace notar que se han introducido modificaciones en el respectivo pliego. Nº 603/68, apertura 15/10/68, 13 hs. Renovación vía sencilla ramal Villa Constitución a Río Cuarto, se hace notar que se han introducido modificaciones en el respectivo pliego. Las modificaciones de estas dos licitaciones pueden ser consultadas en los lugares ya indicados. V 4/10

SECRETARIA DE ESTADO DE TRANSPORTE - Ferrocarriles Argentinos - Ferrocarril General Mitre - Departamento Almacenes. — Licitación Pública 605/68; apertura, 16/10/68, 14 hs., adquisición de 44 anillos de desgaste para trituradora a disco. Se reducen las cantidades a comprar de los items 1 y 2 a leerse 4 Nº y 4 Nº, respectivamente. v3

A. C. TAQUINI y Cía.

De la Corporación de Rematadores

BUENOS AIRES: San Martín 388, 49-5458/5459 MAR DEL PLATA. Corrientes 1755. T. E 3-2163

Judicial. S|Av. del Trabajo.

Desocupable. Zuviría 5346, entre Fonrouge y Larraya, a una cuadra de Larrazábal y a tres de Avda. del Trabajo. Espacioso galpón con entrada para vehículos, en amplio terreno de 8m66 por 43m63. Ocupado por el propietario, que deberá desocupar. Base $ 4.500.000.

El **jueves 17 de octubre**, a las 15.30 hs., en nicasa. Orden judicial —A. C. Taquini y Cía. v10

Extraordinario edificio.—

Desocupado Guevara 447|65|71, frente también a Fraga, sobre Avenida Forest, Federico Lacroze Corrientes y subterráneo Sitio de fácil acceso Moderno, completo y excelente edificio para industria, planta baja y 3 pisos altos, grandes locales comerciales o dependencias espaciosas oficinas, comedor para personal, cocina incinerador, conexión a la red de gas y agua industrial, fuerza motriz, central telefónica: 4 líneas y 17 internos. Tanques subterráneos para nafta, con surtidor, petróleo y kerosene, báscula plataformas h|25.000 kg., ascensor, dos montacargas y guinche pluma. Son 14.500 metros cubiertos sobre terreno con 45 metros de frente cada calle y superficie de 5500 m2. Base de venta: $ 145.000.000, con facilidades de pago. Orden Lutz Ferrando y Cía. S.A., por traslado de sus talleres. Se visita citarjeta de 8 a 15

El **jueves 3 de octubre**, a las 15.30, en nicasa. — A. C. Taquini y Cía. v3

Céntrica. Desocupada.—

En lo principal y desocupable el resto. Judicial San José 345|47, entre Av. Belgrano y Moreno, sobre Av. de Mayo, Plaza Lorea y subterráneo. Buen edificio de dos plantas, dos cómodas casas independientes. La casa baja está desocupada y la alta ocupada por el propietario y su familia. Terreno de 7m70 por 27m71. Base $ 5.080.000 m|n. Se visita con nitarjeta.

El **jueves 10 de octubre**, a las 15.30 hs. en nicasa. Orden judicial — A. C. Taquini y Cía. v10

Mercado Garibaldi. 35 puestos. En propiedad horizontal. Muy bien ubicados en la Boca, Olavarría 701|23 esq. E. del Valle Iberlucea, a 3 cuadras de la Av. Aimte. Brown. 35 puestos de mercado, 10 de ellos desocupados, con superficies entre 18,67 y 4 ms. cs. Base de venta $ 200.000 cjuno con sólo 30 % al contado y el saldo en 7 cuotas semestrales, con 16 o|o de interés.

El **jueves 10 de octubre**, a las 15.30 hs. en nicasa. — A. C. Taquini y Cía. v10

Mañana Judicial
Av. Callao 2068

Entre Avda. Lib. Gral. San Martín y Posadas. El depto. planta baja 2 con superficie propia de 93,30 m.c. Liv.-comed., 2 dorm., baño, cocina y dep. de serv. En edificio de planta baja y 8 pisos altos con dos ascensores. Base $ 2.700.000.

Mañana miércoles 2 de octubre, a las 15.30 hs., en n|hall, Reconquista 513. — Bravo Gamboa Ferrari y Cía. v.19

Mañana. Esquina en el Once Desocupada Por división de condom nio.—

Hipólito Yrigoyen 2695|99 y Misiones, a una cuadra de Rivadavia y a dos del importante centro comercial de esta arteria y Pueyrredón, de la plaza Miserere (Once) y de la estación del subte. 8m.55 por 17.02. Base $ 6.900.000, plazos.

Mañana miércoles 2 de octubre, a las 15.30 en n|hall.—Bravo Gamboa Ferrari y Cía. v.19

Centro de Almagro. Judicial. 2 residencias desocupadas.

República de Indonesia (antes Biblioteca) Nos. 60-62-64, a metros de Av. Rivadavia, de Río de Janeiro y Av. La Plata y estación del subte. Dos casas, una baja con rez de chausee, y otra alta, independientes, cómodas, bien distribuidas, con garaje para 2 coches. Sup. terreno 152 m. c. Sup. cubierta total, 476 m. c. Base $ 6.554.000.

El **jueves 10 de octubre**, a las 15 hs. en nuestro hall. Lavalle 425. Visita martes y jueves, de 14.30 a 17.30 hs.; domingos de 11 a 17 hs. — Bravo Barros y Cía. v.19

Cómodo piso, en Belgrano.— Cigaraje, terraza, teléfono.

Desocupado, 11 de Septiembre 1320 entre Zabala y Aguilar. A 2 y 3 cuadras de las Avdas. Federico Lacroze, Cabildo y Luis Ma. Campos. Barrio excepcional, splendido, de residencias. Amplio, confortable, muy cómodo, bien distribuido, amplísima terraza, ubicado en el 6o. piso. Se entrega desocupado. Para ocuparlo de inmediato. Sup. propia: 119 m. 94. Porcentual: 14,65 %. Merece visitarse. Base $ 12.500.000. A plazos.

El **jueves 10 de octubre**, a las 15 hs., en nuestro hall, Lavalle 425. Visita dirigiéndose al encargado, de 10.30 a 12.30 y 16 a 18 hs., días hábiles, y de 16 a 18 sábados y domingos. — Bravo Barros y Cía. v2

BANCO HIPOTECARIO NACIONAL

Lanús: Las Piedras 2940.—

Esquina Pasaje Concepción Arenal. Casa que consta de: cuatro habitaciones y dependencias. Terreno mide: 12,95 m. de frente al SO., 18,19 m. su costado al SE., 12,51 m. al NE. y 18,19 al NO. Sup. aprox. 232,08 m2.

El **4 de octubre**, a las 15, en su local de Hipólito Yrigoyen 370. BASE: $ 440.000. Hipoteca: $ 100.000 con cláusula de reajuste. Informese en el Banco No. Ho. 53-43682 .Nº Bco 63. v4

BRAVO BARROS & Cía

Fundada en 1886

LAVALLE 425 — De la Corporación de Rematadores — T. E. 32-6121/69

DOS RESIDENCIAS DESOCUPADAS

JUDICIAL en ALMAGRO

Al lado de Av. Rivadavia y de Av. La Plata. República de Indonesia 60/64 A 100 metros parque Rivadavia. Dos casas, una baja y otra alta, muy cómodas, lujosas, con garaje. v.19

BRAVO GAMBOA FERRARI & CIA.

RECONQUISTA 513 • 32-8816 — M. DEL PLATA ^ BOLIVAR 2689

RUFINO de ELIZALDE & CIA SRL

CANGALLO 461 (DE LA CORPORACION DE REMATADORES) T. E. 45 - 6828

MAÑANA

Judicial. Chalet entre San

Miguel y Moreno. A 2 cds. de la Ruta 202. Camino San Miguel-Moreno. Juzgado Nacional en lo Civil Nº 26. Secretaría Nº 51, comunica por cinco días en el juicio "FINANK S. A. de INVERSIONES c|ALFANO, Angel, s|ejecución hipotecaria" que los martilleros Rufino de Elizalde y Cía. S.R.L., rematarán el **miércoles 2 de octubre**, a las 15 horas, en su local, Cangallo 461, piso 1o, la propiedad situada en San Miguel, Partido de General Sarmiento, calle Cruz del Sud esquina Venus, designado el terreno como lote 1, manzana 4, del plano 48-246|51 y que mide 19m. de frente al NE. s|calle Cruz del Sud; 13m35 frente al NO, s|calle Venus; 4m24 en la ochava N.; 22m. al SO. y 16m.35 al SE. Superficie 355,20. Base pesos 772.582. Seña 8 o|o y comisión 3 o o. El comprador deberá constituir domicilio en la Capital Federal.—Buenos Aires, septiembre 11 de 1968. —Edgardo S. Arámz, secretario. v10

JOSE MARIA LLOVERAS

Alsina 1260, Piso 2º 37-0753/1263

Juzgado Civil Nº 5, Secretaría Nº 9, comunica por tres días en autos "Buscafurri José y otros c|Vázquez de Felmenossi Dolores y otro s|cobro hipotecario" (Expte. 14.478), que el martillero José María Lloveras rematará en 25 de Mayo 311, Capital, el día **2 de octubre de 1968**, a las 15 horas, el inmueble ubicado en Ezeiza, Partido de Esteban Echeverría, Provincia de Buenos Aires, consistente en casa habitación edificada en los lotes Nros. 11, 12, 13, 14, 15 y 16, manzana 280, del plano 30-126-62, que en conjunto miden 1691,50 metros cuadrados. Base $ 600.000 m|n. al contado. Se ha denunciado en autos que el bien es ocupado por la demandada, haciéndose conocer además la cláusula 3a. del mutuo que establece: "El deudor declara que el exclusivamente ocupa el bien gravado y se compromete a no arrendarlo ni a cederlo en forma alguna por ningún concepto mientras subsista la deuda y para el caso de ejecución deberá entregarlo completamente desocupado, antes de la toma de posesión". Visítese viernes, sábados y domingos, de 14 a 17 hs. Seña 8 o|o. Comisión 3 o|o en efectivo en el acto del remate. El comprador debe constituir domicilio en Capital Federal. — Buenos Aires, septiembre 24 de 1968. — Dr. Atilio Aníbal Alterini. v3

Pedro Luis Casanova

El Juzgado en lo Civil Nº 3, Secretaría Nº 5, comunica por tres días en expediente Nº 36.244 caratulado "Varela Manuel y otros c|. D'Alessandro Donato Concepción y otros s|división de condominio", que el martillero Pedro Luis Casanova rematará el día **3 de octubre de 1968**, a las 15 hs., sobre el mismo terreno, ubicado en la calle México Nº 2527, Capital, que mide de fte. 8,010 m. por 45.567 m., con martillo de 8,010 m. por 16,02 m., con una superficie de 495 m2. Base pesos 5.722.500, al contado. Se establece que para el caso de no existir postor por la base indicada, y transcurrido como mínimo una hora del remate, se procederá a subastar sin base, y al mejor postor, dicho terreno, conforme lo establece la última parte del art. 579 C. prosc. El comprador deberá constituir domicilio en la Capital. Seña 8 o|o. Comisión 3 o|o. — Buenos Aires, 19 de septiembre de 1968. v2

GIMENEZ ZAPIOLA

SOCIOS: ALBERTO GIMENEZ ZAPIOLA - HORACIO GIMENEZ ZAPIOLA RODOLFO J. MOORE

FLORIDA 239 — T. E. 46-5661 AL 65 — BUENOS AIRES

GZ

RIVADAVIA 2393 — TELEFONO 2-3965 — MAR DEL PLATA

JUDICIAL, MANZANA DESOCUPADA

Av. Gral. Paz, Saladillo, Zuviría y Echeandía. Sobre la Av. Gral. Paz, a 4 cuadras de Av. del Trabajo, frente al Barrio Comandante Luis Piedrabuena. Sup. total 9.429 m.c. **BASE $ 4.868.000 A PLAZOS.**

MAÑANA A LAS 16, EN N|HALL

JUDICIAL - BERAZATEGUI - Ruta 1 (18.000 m|c.)

Dos fracciones desocupadas, con frente al camino General Belgrano a La Plata, a 2 cuadras de la Av. Rigolleau y a 8 cuadras del cruce de las rutas 1 y 2 en el rond point de Florencio Varela. Por sus medidas y superficies son aptas para instalar en ellas grandes edificios industriales o para subdividir en fracciones más chicas para pequeñas industrias o lotes para vivienda. Sup. 8.084,22 m. c. y 9.885,15 m. c. **Base, $ 130 el m. c. a plazos.** Plano aprobado 120-67-64.

MAÑANA A LAS 16, EN N|HALL

JUDICIAL — DEPOSITO DESOCUPADO

Valioso depósito desocupado, en Barracas, en la Vuelta de Berisso, a 1 cuadra de Osvaldo Cruz y de Av. Patricios. a) Pedro de Mendoza 3633-35 y Montes de Oca 2210-14, mide 21m38 s|Pedro de Mendoza; 21m75 s|Montes de Oca. Sup. aprox. 1.400 m.c. b) Pedro de Mendoza 2182-98, mide 26m265 frente por 21m.65 fondo Sup. aprox. 568 m.c.

Base $ 15.000.000 en block

MAÑANA A LAS 16, EN N|HALL

CARLOS M. PORTO

Viamonte 1646 - Piso 8º — T. E. 44-7540

JUDICIAL - DESOCUPADA - REMATARE

Magnífica Mansión en Villa del Parque

Calle Simbrón 3276 y 3280, entre Cuenca y Campana, a 200 metros del F. San Martín. Altos y bajos: 9 habitaciones, 4 baños, terrazas, pileta de natación. Amplio terreno. Dependencias. Edificada en dos lotes. Visítese: Martes, miércoles y jueves, de 14 a 19 horas. Orden Juzgado Civil Nº 27, Secretaría Nº 54. Exp. 12.085|68.

El viernes 4 de Octubre a las 15 horas

en la Corporación de Rematadores, calle 25 de Mayo 311 BASE, $ 13.000.000 m|n. al contado. Seña, 8%, comisión, 3%

EN SAN ANTONIO DE PADUA

4 Espléndidos lotes

Calle Barabino y Chubut. 60 mts. de Rivadavia; 120 mts. Estación F. C. Sarmiento. BASE: 5 semestres de $ 150.000 m|n. cada uno. Seña 20% de un semestre, comisión, 3 %. El **viernes 4 de octubre**, a las 15 horas, en la Corporación de Rematadores, calle 25 de Mayo 311.

Juzgado Civil Nº 30, Secretaría Nº 59, comunica por tres días en autos "Gazaryan Antin y otra c|Galván Cornelio Omar, s|ejecución hipotecaria" (Expte. 15.388), que el martillero José María Lloveras, rematará en 25 de Mayo 311, Capital, el día **2 de octubre de 1968**, a las 15 hs., la finca ubicada en el Cuartel Primero del Partido de Quilmes, Provincia de Buenos Aires, frente a la calle Ascasubi Nº 465, que mide 224,38 m2. Base $ 300.000 m|n. al contado. Se revisa de lunes a viernes, de 14 a 17 hs. Se hace conocer la cláusula 3a. del mutuo que establece: "El deudor declara que él con su familia exclusivamente, ocupa o habita el bien gravado y que se obliga expresamente a no darlo en locación ni a cederlo en forma alguna por ningún concepto mientras subsista la deuda y para el caso de ejecución deberá entregarlo completamente desocupado, antes de la toma de posesión". Seña 8 o|o. Comisión 3 o|o en efectivo en el acto del remate. El comprador debe constituir domicilio en Capital Federal. — Buenos Aires, septiembre 23 de 1968. — Dr. César D. Yañez, secretario. v2

FRACCIONAMIENTO DEL ESTABLECIMIENTO 'LA FE'

EX SOCIEDADES DEL GRUPO DE RIDDER

7.500 Ha. EN CASEROS Y GUAMINI

EN 26 LOTES DE 152 A 360 HECTAREAS Y 2 BUENOS CASCOS CON 496 Y 750 Ha.

MARTILLEROS

PEDRO Y ANTONIO LANUSSE S.A. • ADOLFO BULLRICH Y CIA. LTDA. S.A. • ELIZALDE, LANUSSE Y CIA. S. A.,

SAN MARTIN 240 Tel. 46-6881 — AV. DEL LIBERTADOR 750 Tel. 41-1041 — ESMERALDA 135 Tel. 45-6714

Campo de buena calidad, apto para agricultura y especial para engorde y cría de vacunos. Sobre estación Trongé (FCGB), a 12 Km. de Garré y de la ruta Nacional pavimentada Nº 33 (Rosario - Bahía Blanca). En el deslinde con el partido de Trenque Lauquen.

EL MIERCOLES 23 DE OCTUBRE A LAS 15 HS.
EN AV. DEL LIBERTADOR 750 - BUENOS AIRES. POR CUENTA Y ORDEN DEL **BANCO DE LA NACION ARGENTINA**

BASES
$ 35.000.- A $ 45.000.- LA HECTAREA

EXTRAORDINARIAS FACILIDADES
25% AL CONTADO
75% A 5 AÑOS CON EL 12% DE INTERES

PARA LOS COMPRADORES ENCUADRADOS EN EL ART. 1º DE LA LEY 17.253
25% AL CONTADO
60% A 10 AÑOS

MAXIMO $ 6.000.000.- CON AMORTIZACION A PARTIR DEL 4º AÑO Y 10% DE INTERES. SALDO A 3 AÑOS CON EL 12% DE INTERES.

BANCO HIPOTECARIO NACIONAL

PLAN FEDERAL DE LA VIVIENDA

Con la cooperación financiera del BANCO INTERAMERICANO DE DESARROLLO

PROYECTO Nº 312

LICITACION PUBLICA Nº 1469

Llamado a Concurso Público de Proyecto y Precio con Precio Tope

Para la construcción de 168 viviendas e infraestructura en la Provincia de Buenos Aires, Villa Madero, La Matanza

Entidad Intermedia:

COOPERATIVA OBRERA LTDA. DE VILLA LUGANO "GRAL. SAN MARTIN"

Presupuesto Oficial Tope: m$n. 227.000.000

Depósito de Garantía: m$n. 2.270.000

Apertura: El 12 de noviembre de 1968 a las 15 horas en DEFENSA 120, 2o. piso, Capital Federal

Plan Federal de la Vivienda

Informes y Pliegos: DEFENSA 120, 6º piso, Capital Federal Departamento Suministros

v.3

PROVINCIA DEL NEUQUEN

Ministerio de Economía

Subsecretaría de Obras Públicas

POSTERGACION APERTURA LICITACION DEL HOTEL EN SAN MARTIN DE LOS ANDES

PROVINCIA DEL NEUQUEN

LICITACION PUBLICA Nº 13|68

Postérgase hasta el día 12 de noviembre de 1968, a las 10 horas, la apertura de la Licitación Pública No. 13/68

PRESUPUESTO OFICIAL: M$N. 442.085.910

PLAZO DE OBRA: 540 días

VALOR DEL PLIEGO: M$N. 44.300

Consultas o compra de pliegos: Subsecretaría de Obras Públicas, calle Santiago del Estero 428, Neuquén Capital, o Casa del Neuquén, Cangallo 685, Capital Federal — T. E. 49-6819 y 49-6385

v.6

MERCADO NACIONAL DE HACIENDA — Llámase a Licitación Pública para la PROVISION E INSTALACION DE 8 (OCHO) BASCULAS AUTOMATICAS PARA PESAR HACIENDA. Apertura: 24 de octubre de 1968 a las 10 horas. Expediente Nº 596-S-68. Licitación Nº 143|68. Consulta de Pliego de Condiciones y Apertura de las Propuestas en Sección Licitaciones y Compras, Tellier 2406, Capital. De lunes a viernes de 7 a 11.30 horas. v6

PROVINCIA DE LA PAMPA

MINISTERIO DE GOBIERNO Y OBRAS PUBLICAS

DIRECCION DE ARQUITECTURA Y CONSTRUCCIONES

LICITACION PUBLICA Nº 7/68

Llámase a Licitación Pública hasta el 21 de octubre de 1968 para la construcción de la obra: VIVIENDA DEL SEÑOR GOBERNADOR Y HUESPEDES en la ciudad de Santa Rosa provincia de La Pampa.

Presupuesto Oficial ..... m$n. 38.346.117

La documentación respectiva puede solicitarse o retirarse del Departamento de Variaciones de Precios (Sección Licitaciones y Contratos), 2o. piso, Casa de Gobierno, Santa Rosa, Provincia de La Pampa, en horario de 12 a 18 horas.

Las propuestas se abrirán el día 21 de octubre de 1968 a las 10 hs., en la Dirección de Arquitectura y Construcciones, 2o. piso, Casa de Gobierno, Santa Rosa, Provincia de La Pampa.

Precio de Documentación ..... m$n. 4.000

PROVINCIA DEL NEUQUEN

MINISTERIO DE GOBIERNO

Departamento de Administración

LICITACION PUBLICA No. 2

Llámase a Licitación para la adquisición de una máquina de componer y dos impresoras automáticas

FECHA DE APERTURA: El día 16 de octubre de 1968, a las 15 horas, en la Dirección de Administración del Ministerio de Gobierno de la Provincia, sita en Rioja No. 322, Neuquén (Capital).

PLIEGOS e INFORMES: En la Dirección de Administración del Ministerio de Gobierno y|o en la Casa del Neuquén, calle Cangallo 685, Capital Federal.

VALOR DEL PLIEGO: m$n. 1.500 (Un mil quinientos pesos).

v.6

BANCO HIPOTECARIO NACIONAL

Llámase a Licitación Pública No. 1461, para contratar la construcción de 2 Monobloques Tipo C. 8, con un total de 114 unidades de vivienda, a ejecutarse en el terreno ubicado en la calle Curuzú-Cuatiá entre José Pedro Varela y Ramón Lista, de la Capital Federal.

PRESUPUESTO OFICIAL

m$n. 271.711.630

GARANTIA DE LICITACION

m$n. 2.717.116

FECHA, HORA Y LUGAR DE APERTURA: 31 de Octubre de 1968, a las 16 horas, en la Gerencia Técnica, Defensa 120, 4er. piso. Capital Federal.

INFORMES Y PLIEGOS: Departamento de Suministros, Defensa 120, 6º piso, Capital Federal. v4

Provincia de La Pampa

DIRECCION PROVINCIAL DE VIALIDAD

LICITACION PUBLICA No. 8/68

EXPEDIENTES Nº 116-150 y 203|68

Llámase a Licitación Pública para el día 25 de octubre de 1968 a las 10 horas, para la provisión de: 4 (cuatro) camiones volcadores hidráulicos con motor diesel. 1 (uno) camión con tanque de 5500 lts. con motor diesel y 1 (una) camioneta pick up FORD doble cabina. El pliego de condiciones podrá consultarse y|o adquirirse previo pago de la suma de m$n 3000 (tres mil pesos m|n.), en la sede del Consejo Vial Federal, Av. Malpú 3, 1er. piso, Capital Federal o en la sede de esta Dirección sita en Centro Cívico, Casa de Gobierno, 2o. piso, Santa Rosa, donde se procederá a la apertura de las propuestas el día y hora indicados. v3

YACIMIENTOS PETROLIFEROS FISCALES

COMITE EJEC. DE PRODUCCION

LICITACION PUBLICA

457-68, explosivos. Fecha de apertura para el día 30 de octubre de 1968 a las 11 horas. Precio del pliego. m$n. 5000. Ventas: Sede Central (Copia de Planos, Of. 716, 7º piso), Capital Federal. Pliegos y consultas: Sala de Apertura (Sarmiento 770, P. Baja), Capital Federal. v5

BANCO DE LA PROVINCIA DE BUENOS AIRES

Licitación Pública E. I. Nº 475 Construcción edificio en sucursal San Nicolás. Apertura: 22|10|68, a las 17, en Gerencia de Administración, Bmé. Mitre 457, 1er. piso, Capital Federal. Valor del Pliego: $ 15.000. P. O.: Pesos 23.500.000 1ª etapa y $ 34.703.659 2a. etapa. Consultar documentación en: Oficina de Licitaciones (Casa Central - 6º piso) y sucursal San Nicolás. v4

BANCO INDUSTRIAL DE LA REPUBLICA ARGENTINA. — LICITACION PUBLICA Nº 18/68 - Por el servicio de conservación de 10 ascensores marca "OTIS", instalados en esta Casa Central, 25 de Mayo 145 - Capital, a prestar durante el período 2/1/69 al 31/12/69.

PLIEGO DE CONDICIONES: Podrán ser retirados en la División Compras, 25 de Mayo 145 - 2º piso, oficina 246, Capital.

APERTURA: 14/10/68 a las 14 horas. V 3

SECRETARIA DE TRANSPORTE - Ferrocarriles Argentinos - Ferrocarril Gral. San Martín. — LICITACION PUBLICA Nº 328/68, EDIFICIO ADMINISTRACION - BLOK 4 - NUEVA BOLETERIA PARA VENTA ANTICIPADA DE PASAJES: Apertura, 5/11/1968, a las 14 horas. Valor del pliego, $ 5.000. Base de Licitación, $ 500. PRESUPUESTO OFICIAL: $ 50.082.500.

Retiro de pliegos, Av. Santa Fe 4636, 2do. piso, Oficina 221, Capital Federal, de lunes a viernes, de 13 a 18 horas. v4

PROVINCIA DEL CHUBUT

M.E.S. y O.P.

DIRECCION GENERAL DE ENERGIA Y COMBUSTIBLE

Llama a Licitación Pública Nº 9/68

OBJETO: Provisión repuestos para motores; Meadows 62 y 32 Kw., G. M. 3/71 de 25 Kw., Fiat Concord de 20 Kw. y Deutz de 16 Kw.

PRESUPUESTO: m$n. 5.000.000

VALOR DEL PLIEGO: m$n. 700 el que podrá adquirirse en la Casa de la Provincia del Chubut, Paraguay 876, Capital Federal y en la Oficina de Licitaciones M.E.S. y O.P. (Rawson-Chubut), previo pago con cheque o giro sobre Rawson a favor del Sr. Contador General y Tesorero de la provincia del Chubut.

APERTURA: 14 de octubre de 1968, a las 18 horas. v4

PROVINCIA DE BUENOS AIRES, MINISTERIO DE OBRAS PUBLICAS. — Dirección de Arquitectura. — Llámase a licitación pública e invítase a participar de la misma a todos los Contratistas inscriptos en el Registro de Licitadores - Comisión de Clasificación - para las obras CONSTRUCCION DEL EDIFICIO PARA LA ESCUELA SECUNDARIA Nº 2 DE LA LOCALIDAD DE MORON, PARTIDO DEL MISMO NOMBRE. El pliego de bases y condiciones se halla a consulta de los interesados en la Sección Contratos y Licitaciones de la Dirección de Arquitectura, calle 7 entre 58 y 59 - noveno piso - La Plata y en la Casa de la Provincia, calle Callao Nº 237 - Capital Federal. La venta del mismo se realizará en esta Repartición hasta el día 21 de Octubre del corriente año. PRESUPUESTO OFICIAL: pesos 38.826.099,00 m|n. IMPORTE DEL LEGAJO $ 13.000,00 m|n. — La recepción y apertura de propuestas en sobre cerrado y lacrado, se efectuará en acto público el día 24 de octubre, a las 16.30, en el despacho del suscripto. — LA PLATA, 23 de septiembre de 1968. — ALBERTO J. MARTINEZ CHRISTIAN, Ing. Civil, director de Arquitectura. v4

PROVINCIA DE BUENOS AIRES. — Ministerio de Economía. — Dirección de Administración. — Licitación Pública Nº 378: Adquisición de: Estructuras y varias secciones de estanterías regulables y desarmables, metálicas. Destino: Dirección de Administración. Apertura de propuestas: Día 8 de octubre de 1968, a las 15 horas, en la Dirección de Administración, calle 46 entre 7 y 8, 2º piso, La Plata; donde podrán retirarse los respectivos Pliegos de Bases y Condiciones. — Dirección de Administración, 24 de Septiembre de 1968. v3

SECRETARIA DE ESTADO DE TRANSPORTE - Ferrocarriles Argentinos - Ferrocarril General Mitre. Departamento Almacenes - Licitación Pública Nº 583/68, apertura 8|10|68, 12 hs. — Provisión e instalación de 16 barreras automáticas, se prorroga su vencimiento hasta el 8|11|68 a las 12 horas. v5

BANCO DE LA PROVINCIA DE BUENOS AIRES

LICITACION PUBLICA C. 360. — Adquisición de resmas de papeles y cartulinas y telas para encuadernación. APERTURA: 10 de octubre de 1968 a las 17, en Gerencia de Administración, Bmé. Mitre 457, 1er. piso, Capital Federal. Valor del pliego: $ 5.000. Consultar documentación en: Oficina de Licitaciones (Casa Central, 6o. piso). v4

SECRETARIA DE TRANSPORTE - Empresa Ferrocarriles Argentinos - Ferrocarril D. F. Sarmiento — Llámase a Licitación Pública Nº 0.68|29, 31 de octubre de 1968, a las 14 horas. ESTACION MATADEROS - RENOVACION PISOS DE LOS CORRALES. Presupuesto oficial: alternativa "A", con bloques articulados, m$n. 37.772.000; alternativa "B", con granitullo, m$n. 51.125.000. Precio pliegos, m$n. 3000. Informes y pliegos, Bmé. Mitre 2815, 2do. piso. v5|10

Edictos y Requisitorias

Sección H-3 — Tarifa B

EDICTOS

Juzgado Nacional en lo Contencioso - Administrativo No. 2, Secretaría No. 68

Cita por cinco días a la demandada para que comparezca a estar a derecho en el juicio "BANCO CENTRAL DE LA REPUBLICA ARGENTINA c|ESTABLECIMIENTO METALURGICO TRENQUE LAUQUEN S.R.L. s|apremio", bajo apercibimiento de designarse al señor Defensor Oficial para que lo represente. Buenos Aires, 31 de julio de 1968. — Juan Carlos Camicia, secretario. v2

EDICTO

"El Juzgado Nacional de Primera Instancia en lo Civil Nº 13 de la Capital Federal, Secretaría Nº 25, en los autos "ITURRALDE, ANTONIO s|SUCESION TESTAMENTARIA" cita por treinta días al "Instituto Cardiológico" y a la "Asociación Argentina para la Lucha contra el Cáncer" para que comparezcan a tomar la intervención que crean correspondiente. Publíquese por tres días. Buenos Aires, 12 de septiembre de 1968." - Doctor Francisco A. Vocos. Secret. v2

Navegación

Sección F-6 — Tarifa III

BOLESLAW SMIALY. Se comunica que las Merc. obser. se revisarán el 2 y 3 del cte. de 9 a 10 hs. en Puerto Nuevo 6ta., contra presentación documentos embarque. No se revisarán mercaderías pasado el plazo. Art. 3, inciso 6, Convención Bruselas, Ley 15.787. Soler & Cía. Ltda. S.A.C.M.

Sociedades y Compañías

Sección H-7 — Tarifa III

JULIO LEVIT Y CIA. S.A.C.I., Ramón L. Falcón 1046, Capital. Comunica la emisión de las series 31 a 40 de acciones ordinarias al portador clase "B" (1 voto), integrada cada serie por 10.000 acciones cada una, lo que hace un total de la emisión de 10.000.000 m$n. Integración a su Valor Nominal en efectivo en el acto de la suscripción. v3

MUEBLES, OBJETOS DE ARTE, ANTIGÜEDADES, MAQUINAS Y MERCADERIAS

HOTEL DE VENTAS CHARCAS S.R.L.

M. T. de Alvear 1432 (ex Charcas) T. E. 41-3921 y 44-6738

HOY REMATE 21 hs.

Extraordinario conjunto de muebles — Pinacoteca y obras de arte
Por cuenta y orden de los herederos de:
MARIA LUISA THEIL DE LERNOUD

Colecciones: **DORA ENCISO** **Dr. IVAN GOÑI MORENO**

En nuestro Hotel de Ventas: Marcelo T. de Alvear 1432 (ex Charcas)
HOY, REMATE, 21 hs. Y DIAS SUBSIGUIENTES v.4

CESAR C. GAONA

ARENALES 1415 S. C. A. 44 - 8913

JUDICIAL - HOY REMATE A LAS 15 HORAS

Comedor de estilo Hepplewhite, Reloj de pie Adam. Dos combinados estereofónicos GRUNDIG, Televisor CBS Columbia, juegos de living tapizados en pana. ALFOMBRAS BUCKHARA, AFGHAN, PENDEH, TABRIZ, SMYRNA, etc. Arañas, porcelanas, adornos. Colección de estatuillas italianas

REMATE HOY A LAS 15 HORAS en Arenales 1415 - Exposición de 9 a 12 horas

EDICTO: Juzgado de Comercio Nº 10, Secretaría Nº 19, comunica por dos días en el juicio "BANCO ARGENTINO DE COMERCIO C/REINALDO DE AGOSTINI Y OTRA S/EJECUTIVO", que el martillero César C. Gaona rematará en la calle Arenales 1415, Capital Federal, el día martes 1º de Octubre de 1968, a las 15 horas en punto, los bienes embargados de fs. 29 a fs. 31. Seña 30 %. Comisión 10 %. Buenos Aires a los 18 días del mes de septiembre de 1968. — Carlos Alberto Cornejo, secretario. v30

M. ALVAREZ de DIOS

Martillero Provincial del Depto. Judicial La Plata No. 5132

EXCEPCIONAL SUBASTA DEL MOBILIARIO QUE ADORNA LA RESIDENCIA DE AVENIDA LIBERTADOR 3705, LA LUCILA

Extraordinarios conjuntos de muebles: Españoles, Ingleses, Holandeses, Franceses. Marfiles, Piedras duras. Gran colección de porcelanas antiguas. Juegos de mesa en finas porcelanas. Soberbia Pinacoteca de artistas Argentinos, europeos y sudamericanos.

HOY REMATE 21 Hs. HOY
SIN BASE

Continuando mañana miércoles 2, siempre a las 21 horas.
Destacamos el gran conjunto original de Muebles e Implementos Náuticos

MUNIZ BARRETO

Av. Roque Sáenz Peña 651, S.R.L. 46-9085

HOY REMATE a las 21.30 hs.

SEGUNDA VENTA
EXISTENCIAS DE **CASA PARDO**
EN SARMIENTO 531, POR DESALOJO JUDICIAL
HOY NO HAY EXPOSICION

O. RAMOS OROMI y Cía.

Libertad 1068 T. E. 44-7268

Hoy a las 21 horas.—

Comedores y dormitorios. Mesas comedor redonda con tabla de agregar y españolas. Juego hall estilizado. Sofá y sillones cuero. Sofá inglés caoba y marqueterie 3 cpos. Mesa directorio, escritorios y bibliotecas. Cómodas y dressoir Luis XVI. Mesas bajas de centro y libro redondas y alargadas. Sofá y sillones de cuero. Diccionario enciclopédico 26 tomos. Heladeras SIAM, HOTPOINT y G.E. Máq. de escribir REMINGTON. Lámparas, arañas, cuadros y adornos.

Mañana a las 14 horas.—

Remate de los artículos de las vitrinas. v1º

JUDICIAL

Juzgado Comercial Nº 12, Secretaría Nº 23, comunica por TRES días en el juicio: "MORELLI LUIS OSCAR c/GRANDE JUAN ANTONIO Y OTRO, S/EJECUCION PRENDARIA", que el martillero don Hugo Oscar Rivarola rematará el día 11 de octubre de 1968, a las 11.30 horas, en el local de la calle General Hornos Nº 1185, Capital, un automotor marca: OPEL, tipo sedan, modelo año 1958, con motor Nº 15-0209615, patente Nº 985.298 de la Provincia de Buenos Aires. El bien se exhibe en Avda. Pavón Nº 5220, de Lanús, Prov. de Buenos Aires, y se encuentra en mal estado, caja de cambio trabada, gomas en mal estado, sin funcionar, chapa deteriorada. La venta será al contado, en el estado en que se encuentra y al mejor postor. Base m$n. 255.360. Seña 30 %. Comisión 10 %. El bien se entregará conforme a lo dispuesto por el art. 565 del Cód. de Ptos. — Buenos Aires, 25 de septiembre de 1968. — Emilio V. Barrera Aguirre, secretario. v3

EDUARDO GUERRICO REMATES

EX SOCIO GERENTE DE "GUERRICO & WILLIAMS" CON EL PERSONAL DE LA ANTIGUA CASA

HOY REMATES

A LAS 9 HORAS:
CUADROS Y ACCESORIOS ELECTRICOS
A LAS 14 HORAS:
ADORNOS Y OBJETOS INUSITADOS
SALGUERO 1939, casi Santa Fe — T. E. 84-0886/9702/8703 v1

EDICTO

Juzgado en lo Comercial Nº 7, Secretaría Nº 14, comunica por tres días que en los autos caratulados "ENRIQUE VIEL TEMPERLEY S.A. c/ECHAGUE, Pedro Julio s/EJECUCION PRENDARIA", el martillero Carlos Mariano Paz rematará en la Avda. del Libertador Nº 474, el día 16 de octubre de 1968, a las 9.30 horas, el siguiente bien: Un automotor marca FIAT, tipo automóvil, modelo 1500 Cupé, año 1967, motor Nº 983093, de 53 CV, serie Nº 67, chasis (carrocería autoportante) Nº 0647464, patente de la Pcia. de Buenos Aires número 1303273 pagada por el año 1967. El bien se vende en el estado en que se encuentra, pudiendo ser inspeccionado en el lugar del remate, en donde se exhibe. Base pesos moneda nacional 963.057 al contado en dinero efectivo. Comisión 10 % a cargo del comprador. El bien se entregará luego de aprobado judicialmente el remate. — Buenos Aires, septiembre 26 de 1968. v.3

JUAN B. RAINIERI y Cía.

Martillero Provincial Matrícula Nº 978 S. I.

HOY EN MARTINEZ REMATE

A LAS 21 HORAS

Excepcional Subasta de Muebles Españoles, Ingleses, Franceses y Coloniales, que decoran la gran Mansión de la calle: EDUARDO COSTA 1824, Martínez (a 50 mts. de la estación Martínez, F.G.B. Mitre)

Exposición: de 10 a 13 y de 16 hasta las 20 hs.

Gran conjunto de Muebles Españoles, Ingleses, Franceses, Coloniales y Chinos; petit muebles, Sillería en pana y cuero. Pinacoteca, Platería, Cristalería, Porcelanas, Marfiles, Piedras duras, Alfombras, Tapicería Verdure Siglo XVIII, Mantelería; arañas, apliques, elementos marinos antiguos, artículos de jardín, antigüedades y objetos de arte, etc.

REMATE: Continúa Miércoles 2, Jueves 3, a las 21 hs. Sábado 5 y Domingo 6, a las 18 hs. Y Lunes 7, a las 21 hs. Informes: 792-9797 SOLICITE CATALOGO

FEDERICO ERHART

Av. Córdoba 785, p. 3º
T. E. 392-7247 y 42-5956

AUTO VOLKSWAGEN NUEVO

Juzgado en lo Comercial Nº 4, Secretaría Nº 8, comunica por tres días en el juicio "BANCO ARGENTINO DE COMERCIO contra OSCAR FERNANDEZ SIERRA, s/ejec.", que el martillero Federico Erhart rematará el 4 de octubre próx., a las 15 hs., en San José 1754, donde se exhibe: Un automóvil marca Volkswagen, año 1962, patente 668.217 de Cap., motor Nº 5.989.914, en perfectas condiciones. Seña 30%. Comisión 10%. Expte. Nº 17231. — Buenos Aires, septiembre 27 de 1968. v3

Bullrich

de la Cámara Argentina de Martilleros y Consignatarios

RELATOR

HOLANDO ARGENTINO DE MARTINDALE

50 TOROS
DE PEDIGREE
En madres cuyos mejores controles de producción promedian:
6.542 KG. DE LECHE
incluso:
32 con PRODUCTORAS VITALICIAS
en su línea materna.
EN TABLADA
HOY -14 HS.

Traslado: Saldrán automóviles de nuestra Casa Central a las 12,30 hs. Solicite reserva con anticipación.

CHARLES DE GUERRERO

100 TOROS
PUROS POR CRUZA CONTROLADOS POR LA C.A.A.A.

120 VAQUILLONAS
PURAS POR CRUZA, PREÑADAS, CON TACTO RECTAL Y CONTROLADAS POR LA C.A.A.A.

EN MAIPU
PASADO MAÑANA
13 HS.
Después de un almuerzo que se servirá a las 12 hs.
Facilidades y Flete (previa consulta)

3.500
VACUNOS HEREFORD

MARCA LIQUIDA DE "LA CAROLINA" Y "SANTA AURELIA"

de Félix Oscar Gougy

1.400 VACAS
(500 de 1ra. y 2da. parición)
(500 de 3ra. parición)
(400 de 4ta. y 5ta. parición)
Libres de viejo y con servicio desde el 1º de junio, con
1.200 CRIAS
de días a 4 meses
mochadas y castradas
600 VAQUILLONAS
de 12 a 16 meses
600 NOVILLOS
de 12 a 16 meses
70 TOROS DE SERVICIO

Sanidad comprobada
Hacienda de gran calidad y muy buen estado, todo clasificado en lotes de 35 a 100 vacas con crías. Vacunada contra aftosa, bang y los terneros contra mancha.
EN HUETEL
EL VIERNES 4 -13 HS.
Después de un almuerzo
En el mismo Establecimiento "LA CAROLINA", ubicado a 2.000 m. al norte de estación Huetel, sobre el camino de 25 de Mayo a Bolívar. Acceso también por la ruta 65 de 9 de Julio a Bolívar, donde habrá indicadores.
Hay pista de aterrizaje.
Facilidades y descuento por pago al contado, a consultar.

ESPECIAL DE PRIMAVERA

4.000
VACUNOS

Entrando:
2.000 NOVILLOS 12/16 m.
1.000 NOVILLOS 18/24 m. y
1.000 VACAS y VAQUILLONAS
En lotes de marcas líquidas de destacados criadores de la zona.
EN VILLA VALERIA
EL MIERCOLES 9 -14 HS

POSTERGADO POR LLUVIA PARA EL LUNES 7
HOLANDO ARGENTINO 800 PIEZAS

Destacamos especialmente el tambo en plena explotación de los Sres. Beier Hnos. que sale a la venta en su totalidad y sin reservas por disolución de Sociedad.

58 VACAS 1ª a 4ª parición, con
58 TERNEROS de 1 a 6 meses
14 VACAS ordeñe a mano
22 VACAS preñadas
28 VAQUILLONAS preñadas 2½ años
2 TOROS (Proc. R. Holland)
53 VAQUILLONAS 12/18 meses y
65 NOVILLITOS

Resto:
4 TOROS 2 años y
500 VAQ. 12/36 m. con preñez adelantada, y sin servicio consignados por: Fausto J. Menica, Teresa Risso de Autilio, Albino Fernández (proc. de Vall), Viñatti Hnos., Pablo Autilio, Manzi Hnos., Putignano Hnos., Toribio Serna (proc. Garay Hnos.), Cooper, Lahite y otros criadores de la zona.
EN AMEGHINO -13 HS.
Facilidades de pago previa consulta. Desc. por pago al contado.

ADOLFO BULLRICH Y CIA. LTDA. S. A. - AV. DEL LIBERTADOR 750 - TEL. 41-1041 y 42-0091 - BUENOS AIRES

Correo de Previsión Social

El Consultorio de Previsión Social funciona de lunes a viernes entre las 9 y las 11 horas, en Florida 347, 2º piso. Los interesados deberán retirar previamente, en Mesa de Informes, una tarjeta que consignará día y hora de atención.

F. G. L. R. (Michigan, EE. UU.). — El interesado nos consulta lo siguiente: vive en Estados Unidos por razones de familia; habiendo obtenido una jubilación en la Argentina percibe la misma mediante autorización que solicitó a la Caja para residir en el extranjero; los años de servicios prestados fuera del país le permiten obtener una prestación en Norteamérica. Conforme con la legislación vigente en dicho país los ciudadanos extranjeros que gozan de una pensión de la seguridad social, están obligados a regresar a Estados Unidos cada seis meses y permanecer allí durante treinta días calendarios bajo pena de perder el beneficio. La única manera de evitar esta limitación sería la exigencia de un convenio de reciprocidad entre ambos países. Nos pregunta si existe tal convenio y la respuesta es negativa. De todas maneras no creemos que exista inconveniente alguno en que solicite su prestación extranjera y siga gozando de la jubilación argentina, porque si bien no existe reciprocidad jubilatoria, todo jubilado del sistema nacional de previsión tiene derecho a fijar su residencia en el extranjero sin que ello limite la percepción de su beneficio. Para ello debe cumplimentar determinados requisitos fijados por la ley 16.361 y su decreto reglamentario 2.273/65. El artículo 1º de la ley dispone que: "Los beneficiarios de las Cajas Nacionales de Previsión sólo podrán percibir los haberes correspondientes a los períodos en que permanezcan fuera del país si cuentan con la autorización concedida por los mencionados organismos con arreglo a la reglamentación que dicte el P. E.". A su vez el artículo 2º del decreto antes citado dispone que: "Los interesados deberán gestionar su autorización para percibir haberes en el extranjero antes de ausentarse del país o dentro de los dos meses siguientes a la notificación del acuerdo del beneficio si a esa fecha se encontraren en el exterior". Por su parte el artículo 4º establece que: "Las solicitudes de permiso para percibir haberes en el extranjero contendrán los siguientes datos: a) nombre y apellido completos del solicitante; b) estado civil; c) edad; d) nacionalidad; e) número de beneficio; f) número de expediente de jubilación o de pensión; g) si el alejamiento solicitado es definitivo o temporario y en este último caso el plazo de ausencia; h) si se han formulado anteriormente otros pedidos de esta naturaleza, y en caso de tratarse de prórroga de un permiso anterior, fecha de vencimiento de dicha autorización; i) domicilio establecido o que se fijará en el extranjero; j) fecha exacta o aproximada en que saldrá del país o desde la cual se está radicado en el extranjero". Además, debe tenerse en cuenta que conforme al artículo 7º: "Cualquiera fuese la duración de los servicios que se otorguen conforme al régimen establecido por el presente decreto o que hayan sido concedidos por aplicación de las disposiciones anteriormente vigentes, las autorizaciones se tendrán por caducadas desde que los interesados regresen al país. En caso de que deciden ausentarse otra vez, deberán gestionar nueva autorización". Finalmente conviene señalar que de acuerdo con lo establecido en el artículo 10 que: "Los períodos de prórroga de los servicios otorgados y a otorgarse deben ser formulados antes del vencimiento de las autorizaciones anteriores. En caso contrario, la nueva autorización sólo será concedida a partir de la fecha de presentación de la solicitud de prórroga". Las normas transcriptas permiten afirmar que el consultante sólo deberá presentar ante la Caja la solicitud de prórroga de residencia definitiva en el extranjero para poder seguir percibiendo sin inconveniente alguno su prestación jubilatoria.

R. R. M. (Viejo lector marplatense). — El interesado discute de la Caja la aplicación de los coeficientes de actualización correspondientes al año 1949 porque sostiene que cesó en el servicio en el año 1948; al plantear ante la Caja el reclamo pertinente, ésta le informa que no corresponde la aplicación del coeficiente del año 1949 por cuanto le fueron computadas las licencias no tomadas de los años anteriores, lo que prolongo la relación laboral hasta los primeros días de 1949. Nos pregunta si es correcto el criterio de la Caja o si debe discutir dicho temperamento administrativo. En primer lugar corresponde que exija de la Caja pronunciamiento fundado que emane de autoridad competente para poder ejercer los recursos legales que la ley autoriza en caso de denegatoria a la solicitud que se formula; no basta la simple comunicación administrativa por la que se le informa cuáles son las razones del criterio adoptado, porque ello no constituye resolución susceptible de recurso. En segundo lugar, esta sección sostiene que el criterio de la Caja es equivocado y baste señalar, sin entrar en consideraciones doctrinarias sobre el particular, que la Cámara Nacional de Apelaciones de la Justicia del Trabajo, con fecha 21 de marzo de 1966, en el caso "Luis Suárez", resolvió que "es abusivo entender que pago de licencias no gozadas prolonga la relación laboral rescindida a la fecha de presentación de la renuncia". Estimamos, pues, que debe presentarse a la Caja reiterando su reclamo, invocando el precedente que hemos citado y solicitando el pronunciamiento expreso.

Consultante de Santa Fe - Gastos de movilidad. — Debemos aclarar que los gastos de movilidad si no están sujetos a rendición de cuentas ni se trata de sumas efectivamente gastadas cuyos comprobantes se exhiben, integran la remuneración del empleado u obrero. Sobre el particular el directorio del Instituto Nacional de Previsión Social ha tenido oportunidad de expedirse en reiteradas ocasiones y en el caso particular de los agentes del Estado la Corte Suprema de Justicia de la Nación, por sentencia del 20 de noviembre de 1959, en el caso "De la Torre, María E. de Elías", resolvió que: "a los efectos de establecer el haber de pasividad de los agentes del Estado, deben computarse las compensaciones por erogaciones originadas en las respectivas funciones, siempre que los importes hayan sido liquidados en forma habitual y permanente. Lo expuesto significa que si no hay rendición de cuentas y se trata de una suma fija mensual que se paga independientemente del gasto que en concepto de movilidad realiza el agente, estamos frente a una remuneración típica que debe ser tenida en cuenta para el cálculo de la prestación jubilatoria. Por lo demás, el artículo 2º, párrafo 3º, de la ley 14.499 define a la remuneración como "la asignación fijada por el presupuesto o los convenios colectivos de trabajo, mas los suplementos adicionales, cualquiera fuere su concepto, siempre que tengan carácter de habituales, regulares y permanentes". La circunstancia que la Secretaría de Agricultura no le efectúe descuentos jubilatorios sobre los gastos de movilidad no modifica el criterio expresado, porque se trata de una decisión unilateral del empleador que no modifica el carácter ni la naturaleza de las sumas que paga. La remuneración es tal si constituye el pago de un servicio prestado, cualquiera sea la calificación que se le de a esa suma. Existe, como hemos dicho, pacífica y uniforme jurisprudencia administrativa y judicial sobre el tema, pero le aclaramos, que la Caja, si bien calculará su beneficio sobre la totalidad de los rubros que integran la retribución, formulará cargo por los aportes y contribuciones omitidos sobre la parte de retribución que no devengó aportes y contribuciones.

Buenas perspectivas de cosecha en la zona sur

BAHIA BLANCA. — La apreciación referente a la próxima cosecha recogida una semana atrás, según la cual si el presente ciclo vegetativo de los sembrados regionales se cerraba con una lluvia de 40 milímetros como promedio podrían esperarse límites excepcionales, sólo necesita ahora para confirmarse el transcurso de breves días. Porque los 40 milímetros han caído con oportunidad y en muchos sectores fueron superados con holgura. En esta ciudad, según la estación meteorológica de Villa Harding Green, en las últimas 48 horas se registraron 23 milímetros 3 décimos, lo que hace para septiembre un total de 41.6 y para los días corridos de 1968, 334 milímetros.

En localidades inmediatas la precipitación ha sido más abundante y ello ha traído aliento y renovadas esperanzas a los productores agropecuarios. Las sementeras recuperarán rápidamente el tiempo perdido y los pastoreos reverdecerán, evitando la disminución o traslado de los rodeos.

En Coronel Suárez

Informaciones periodísticas procedentes de Coronel Suárez corroboran lo aseverado para Bahía Blanca, estimando los medios ruralistas de esa ciudad que el panorama agrario actual, luego de una lluvia de 40 milímetros, es realmente excepcionales

Esta lluvia ha sido decisiva para las sementeras —agrégase—, que presentan ahora un verdor llamativo. En el distrito se han sembrado unas 137 mil hectáreas, y el beneficio de la lluvia abarcó la totalidad de su superficie, pues los registros han sido sumamente parejos. Por otra parte, no existe por el momento ningún peligro de plagas, pero en prevención de un posible avance de la tucura arribaron a esa ciudad técnicos de la Dirección de Sanidad Vegetal de la Provincia de Buenos Aires para establecer un denominado "sistema de alarma contra la tucura".

Será inaugurada el 21 la muestra rural de Pehuajó

PEHUAJO. — El 21 del actual será inaugurada en esta ciudad la 28ª Exposición Ganadera, Avícola e Industrial y Concurso de Ganado Gordo, que organiza la Sociedad Rural de Pehuajó.

Los actos comenzarán con la bendición de los frutos, a las 14.30, luego del banquete que será servido a los expositores, jurados e invitados especiales. Después se procederá a la inauguración oficial, con el discurso de la presidencia, para comenzar con las ventas de los reproductores premiados.

Reina un ambiente de singular expectativa en torno de esta exposición, a la cual concurren prestigiosas cabañas de la zona e inclusive de la provincia de La Pampa. Asimismo, existe real interés respecto a la parte industrial, dado que numerosos establecimientos fabriles presentarán "stands" que contribuirán a suscitar aún más el entusiasmo de los asistentes.

A las 19 del 21 tendrá lugar en la iglesia parroquial de San Anselmo una misa en sufragio de los fundadores y socios fallecidos de la entidad.

Concurrirán con sus reproductores bovinos las cabañas que detallamos seguidamente:

San Ramón, de Grimoldi y Calabria, de Francisco Madero; La Primavera, de Maldonado S.A., de Alagón; El Pericón, de Pedro A. Bassart, Pehuajó; Santa María, de Armando Manuel de Ocampo SRL., Guanaco; Mi Querencia, de Jaime Artigues, Girondo; Santa Cecilia, de Los Pingos S.A., Alagón; Los Indios, de Fernando Fourcade, Curarú; Grande del Sud, de Agropecuaria La Costa, Tres Lomas; Estancia Don Julio, de Estancia Don Julio S.C.P.A., Asturias; La Zulema del Oeste, de Eusebio y Manuel J. Castro, Mones Cazón; La Fe, de Miguel y Antonio Maggio, Pehuajó; El Cantor, de Suc. Emilia P. de Cortés, Carlos Salas; El Morito, de Ricardo Pérez, Pehuajó; Don Francisco, de Don Francisco S. C.P.A., Trenque Lauquen; Santa Catalina, de Angel y José Matías, Pehuajó; San Miguel, de Cosela y Cía., Miguel Cané; La María Elvira, de Juan E. Polo SRL, Pehuajó; La Media Noche de Andaco S.A., Nueva Plata; San Martín, de Albino Semper, Pehuajó; El Tabuy, de Leonardo Sicardi, Pehuajó, y Yapaí, de Tapiti S.A., Alagón.

Observación del cumplimiento de la ley azucarera

SAN MIGUEL DEL TUCUMAN. — Se encuentra en esta ciudad el interventor en la Dirección Nacional de Azúcar, coronel Jorge Nanclares, quien arribó con el objeto de fiscalizar el cumplimiento de la ley azucarera. El coronel Nanclares observará también el funcionamiento de los controles de la zafra y preparará el operativo por cumplirse durante la próxima cosecha azucarera.

El alto funcionario declaró a los periodistas que si las medidas dispuestas para controlar el precio del azúcar no daban resultado la Secretaría de Industria y Comercio de la Nación tiene estudiadas otras, las que podrían llegar hasta la fijación de precios máximos para cada una de las etapas de comercialización azucarera. El coronel Nanclares recibió a delegaciones de agricultores, cañeros e industriales locales. Luego de realizar distintas gestiones en esta ciudad, seguirá viaje rumbo al Norte.

Mayor producción de petróleo en los 8 primeros meses

En los ocho primeros meses de este año la producción de petróleo aumentó 1.391.900 metros cúbicos con relación a igual período de 1967. Ello surge de las cifras estadísticas suministradas por la Dirección Nacional de Energía y Combustibles, dependiente de la Secretaría de Energía y Minería.

En agosto último se extrajeron 1.683.800 metros cúbicos, superior en 161.500 a la registrada en igual mes de 1967, que fue de 1.522.300. El total acumulado en el período enero-agosto de este año ascendió a 13.216.900 metros cúbicos, mayor en 1.391.900 —11,8 %— a la de igual lapso de 1967 que alcanzó a 11.825.000.

En el período analizado, YPF extrajo, por administración, 10.051.800 metros cúbicos, las empresas contratistas 3.004.300 y otras firmas, 160.800.

Importación

En los ocho primeros meses de este año se importaron 1.558.600 metros cúbicos de petróleo crudo, por valor de 28.216.200 dólares, inferior en 82.100 metros cúbicos —5 %— a la registrada en igual lapso de 1967, que fue de 1.640.700 metros cúbicos, por un monto de 27.391.400 dólares. Disminuyeron, también las importaciones de agronaftas, diesel oil, gas natural y gas licuado. En cambio, aumentaron las de motonaftas, gas oil y lubricantes.

La exportación de petróleo en el período analizado alcanzó a un total de 9.694.800 dólares, superior en 5.024.300 a la registrada en igual lapso de 1967, que ascendió a 4.670.500 dólares. El principal rubro sigue siendo el fuel oil con 913.500 metros cúbicos, por valor de 8.339.400 dólares.

En los ocho primeros meses de este año aumentaron las ventas de los siguientes subproductos de petróleo: motonaftas (1,8 por ciento), combustible para retropropulsión (15,3 %), gas oil (9%), fuel oil (0,1 %), lubricantes (0,2 %), gas licuado (5,3 %) y gas natural (9,5 %), y disminuyeron kerosene (1,2 por ciento), agrícol (35,6 %) y diesel oil (0,7 %).

Gas y carbón

En agosto se inyectaron en las cabeceras de los principales gasoductos 407.200.000 metros cúbicos, superior en 42.600.000 a la registrada en igual mes de 1967, que fue de 364.600.000. El total acumulado en el período enero-agosto de este año ascendió a 2.800.200.000 metros cúbicos, mayor en 243.100.000 —9,5%—, a la de igual lapso de 1967, que fue de 2.557.100.000.

La producción bruta de carbón mineral en agosto último alcanzó a 80.000 toneladas, superior en 19.000 a la registrada en igual mes de 1967, que fue de 61.000. En los ocho primeros meses de este año se extrajeron 511.800 toneladas, mayor en 34.800 —7,3 %— a la de igual período de 1967, que fue de 477.000. La producción comerciable aumentó en el lapso enero-agosto en un 5,7 %.

Primera Convención de Vendedores de Terrenos

Entre el 21 y el 23 de noviembre se realizará, en el Hotel Provincial de Mar del Plata, la Primera Convención Nacional de Empresas Vendedoras de Terrenos.

La comisión organizadora de la Convención —dispuesta por la Cámara Argentina de Empresas Vendedoras de Terrenos— está integrada de la siguiente manera: presidente, Ernesto Beni (Merinyr SRL); vicepresidente primero, Bernardo Caubet (Caubet y Cía. S. C. A.); vicepresidente segundo, Vicente Luchetti (Luchetti y Cía.); secretario general, César Nun (FINSA); tesorero, Mariano Balicki (Infico SRL); directores, Domingo Bertana (D. Bertana), Guillermo Bustos Boracchia (Bustos Boracchia y Cía.), Arnaldo R. Corti (Vergili y Corti SRL), Eduardo Fernández (Fernández Hnos. SRL), Jorge Farías (Jorge Farías e Hijo Inmobiliaria, Río Hondo), David Gambarin (Filsa SA), Helmo González Fischer (González Fischer y Cía. SA), Luis Guaraglia (Luis Guaraglia), Francisco Odone (Alvarez y Odone SA), doctor Rogelio Petrini (Petrini S. A., Córdoba), ingeniero Ulises N. Pologna (Pologna y Cía., Mar del Plata), Nicolás Sanseverino (Oprin SA) y Rodolfo J. W. Vinelli (Vinelli), y coordinador general, doctor Fanor Oria Núñez.

Del programa radiofónico

	hs.		Tel.		hs.		Tel.
LR.1 Nacional	870	Aya'cho 1556	84-2021/26	LR11 Universidad.	1390	Plaza Rocha 133	3-3551
LR1 El Mundo ..	1070	Maipú 555	392-8124	LS1 Municipal ...	710	Toscanini 1168	35-7501
LR2 Argentina ..	1110	Santa Fe 2043	84-7305	LS4 Porteña ...	590	Azcuénaga 1625	80-8522
LR3 Belgrano	950	Posadas 1388	42-9661	LS5 Rivadavia ..	630	Arenales 2467	80-1087
LR4 Splendid	910	Uruguay 1237	42-9601	LS6 América ...	1350	Melo 2178	... 84-0561
LR5 Excelsior	990	Rivadavia 827	34-6964	LS10 Libertad	1030	Florida 165	... 33-3564
LR6 Mitre	790	Maipú 555	392-8124	LS11 Provincia ..	1570	Av. 53 y 10 ..	2-6118
LR9 Antártida ..	1190	Maipú 555	392-8124	LU9 Mar del Plata	670	Córdoba 1861 .	4-8462

ATRACCIONES

4.20. LR6: Amanecer argentino.
7.25 LR5: Estampas navarras.
7.30. LR1: Música de Buenos Aires.
7.40 LR6: Radiorritmo 50.
8.5. LR5: Brasil canta para vos.
8.30. LS6: Musirama 68.
8.31. LS5: Buenos días, señora.
8.32. LR1. Club de éxitos.
9. LR2: Ritmos y melodías del mundo
9.30. LS6: La voz de San Martín.
9.31. LR2: Club de barrio matinal.
9.35. LR3: La Gallina Vieja humorística.
10. LR1: Mundo 10
10.2. LS5: Fontana show
10.4 LR6: Cinco éxitos y una melodía
10.5. LR5: Escalera a la fama.
11.30. LS4: Voz de barrio.
12. LS6: La danza de la fortuna.
12.5. LR1: Musicando por el mundo.
12.25. LR2: La discoteca de Jorge.
13. LR2: La catedral del ritmo.
13.2. LR5: Cita con Charly.
13.30. LR2: Por los caminos de España.
14. LR3: El show del minuto con H. G. Martinelitz
14.2. LS11: Un encuentro con el tango.
14.3. LRA: Desfile militar.
14.29. LR5: Escalera a la fama
14.30. LR2: Escalera al éxito.
15. LR6: Por las rutas argentinas.
8.15. LRA: Folklore en 870.
16.30. LR2: El Club de la Juventud.
17. LR1: Música para la hora del té.
17.2. LS6: Confidencialmente femenino.
17.3. LS11: Festival de grandes orquestas.
17.5. LR5: Luz, color y música.
17.40. LS4: Evocaciones
18.3. LR6: Boletín para jubilados.
18.24. LR9: Charlemos entre nosotras.
18.30. LR2: El tango y sus estrellas, con Jorge Serrano.
18.31. LR3: Para la vuelta cil. de Soroa.
19. LR2: Favoritos del público.
20. LR1: Tangofonías.
20.30. LR6: América en el mundo.
20.34. LR1: Novedades, c|R. Machado.
21.2. LR6: Música en alta fidelidad.
21.32. LR9: La hora suiza
22. LR2: Rutas musicales.
22.30. LR1: Editorial Patagonia.
22.31. LR6: Galería de astros y estrellas
22.32. LR2: Festival de la Canción Argentina.
23. LR3: Cita en la noche.
23.2. LS11: Ustedes nosotros y la noche
23.3. LR6: El sonido de la música.
23.30. LS5: Con ritmo de tango.
23.31. LR6: Hurgando en la discoteca.
23.32. LS6: Escuchando a C. Gardel.
23.55. LS5: El mundo del bolero
24. LR2: La peña del transportista.
0.10. LR3: Exclusivo para solitarios.
1. LS5: Una voz en el camino, hasta las 6.

AUDICIONES FOLKLORICAS

6.3. LR5: Galas folklóricas argentinas
8.15. LRA: Folklore en 870.
10.40. LRA: Nuestro folklore.
13.5. LR5: Folklore argentino
13.18. LR5: Julio Molina Cabral.
13.40. LS5: De nuestro folklore
14. LR9: Sobremesa de folklore.
17. LS1: Sesiones de folklore
17.10. LRA: Intérpretes de nuestro folklore.
18. LR2: Un alto en la huella
19.10. LRA: Folklore en 870.

AUDICIONES PARA EL CAMPO

6.30: LR5. 7.4: LR2. 7.30: LR4. 7.35: LR4. 10.40: LS4. 12.5: LRA. 12.10: LR3. 12.20: LR6. 12.25: LR4. 13.30: LR3. 14.15: LR2. 13: 1.34. 13.30: LR6. 14.45: LS5. 15.25: LS5. 17.24: LR6. 18: LR4. 18.15: LS5. 19.30: LR3. 19.45: LS11.

AUDICIONES RELIGIOSAS

10.30. LRA: Nuestros templos.
12.53. LR5: Meditaciones cristianas.
17.30. LS4: Senderos de gloria Audición católica.
18.12. LS5: Monseñor Menéndez
22.5 LR1: Audición evangélica.
1.55. LR3: Padre Marcos Pizzariello en "Meditando para Ud"

BOLETINES DE BOLSA

13.25: LS5. 14: LS5 14.30: LS5. 15.30: LS5 17: LR6. 18.54: LR5.

CINE

13.32. LR3: Cine... y algo más.
13.56. LR6: Cinenfoques con Néstor.
14. LS5: Fila trece.
14.26. LR1: Cine Qua Non, con Néstor.
14.25. LS10: Cinesintesis, con A. C. Vatteone.
14.30. LR4: Pantalla gigante.
18.30. LRA: Música francesa. Melodías de Berthomieu, Vanzo, Duparc y Concertino de Francaix.
18.31. LR11: Música del país de los molinos de viento.
19. LR11: Concierto del atardecer. Música de ballet.
20. LRA: "Rosamunda", de Schubert.
21. LS1: Transmisión del teatro Colón.
21.15. LRA: Concierto de la Asociación Wagneriana de Buenos Aires.
21.30. LR11: Concierto del domingo.
21.35. LS11: Cantantes líricos.
23.25. LRA: Fragmentos sinfónicos de óperas.
23.30. LS1: Selección de obras de concierto.
0.5. LRA: Los compositores exponen su obra: Floro Ugarte, "De mi tierra", segunda serie, y "Concierto", para violín y orquesta.

DEPORTES

13. LS5: Oral deportiva
13.2 LR3. Deportes al mediodía.
13.10. LR6: Deportes en el 80
14. LR2: Suplemento de realidades deportivas
18.8. LR6: Automovilismo, con D'Agostino.
18.47 LS5: Oral deportiva con José E. Muñoz.
19.30. LR1: Motores en el mundo, con M. A. Merlo
19.45. LR1: Motonáutica.
19.48. LS6. Rugir de motores.
19.52. LR1: Deportes, con D. Cané.
20.12. LR9: Ciclismo.
20.30. LS5: Carburando en deportes
20.31. LS6: Siguiendo al Deportivo Español.
20.32. LR9: Hoy en el deporte.
20.35. LR4: Automovilismo.
20.36. LS6: Pentagrama deportivo
20.55. LR4. Micro deportivo.

DISERTACIONES CULTURALES

8.55. LR5: Héroes de la historia y la leyenda.
9.30. LRA: Boletín de las Naciones Unidas.
10.29. LS1: El mundo en 86. As., por W. Thiers.
13. LRA.: Boletín cultural.
15.1. LRA: El libro leído para usted.
18. LRA: El mundo y usted.
19.2. LRA: Biblioteca de la emisora.
19.10. LS1: Enseñanza.
19.30. LRA: Nunca es tarde. Plan de educación del adulto.
20.5. LR11: Desde Alemania. Panorama cultural.

INFORMATIVOS

1.25: LS4.
2.25: LS4.
3.25: LS4.
4.25: LS4.
5.25: LS4.
5.45: LR2.
6.30: LR1, LS4 y LS5.
7.—: LR1, LR3, LR4, LR5, LR9, LS5, LS6 y LS11.
7.15: LS4 y LS5.
7.25: LR1, LR5, LR6 y LS10.
7.55: LR2, LR4 y LR9. Por LT3 Radio Cerealista de Rosario informa "LA NACION".
8.—: LR1, LR3, LRA, LS5 y LS6.
8.15: LR2, LR4 y LS4.
8.30: LS11.
8.55: LR2, LS5 y LS10.
9.—: LR1, LR3, LR4, LR6, LR2 y LS6.
9.2: LR2, LR3, LR6, LR9, LS4, LS5, LS10 y LS11.
9.30: Por LU9 Radio Mar del Plata informa "La NACION".
9.55: LR2 y LR4.
10.—: LR1, LR3, LR5, LR4 y LS6.
10.25: LR2, LR3, LS4, LS5, LS10 y LS11.
10.55: LR2, LR9 y LS5.
11.—: LR1, LR3, LR4, LR5, LR6 y LS6.
11.25: LR1, LR2, LR3, LR6, LS5, LS10 y LS11.
11.50: LR2, LR6, y LS5.
12.—: LR1, LR3, LR4, LR5 y LS6.
12.25: LR1, LR2, LR3, LR4, LR9, LS4, LS5 y LS10.
12.40: LR2, LR6 y LS10.
13.—: LRA, LR1, LR3, LR4, LR5, LS5, LS6 y LS11.
13.25: LR1, LR4, LR6 y LS10.
13.50

LAPRIDA (FGR) MAÑANA

duhalde

1.000 VACUNOS

10 hs.: GORDO
13 hs.: INVERNADA

CABAÑA "EL RECREO"
De Justa Dose de Zemborain
Fundada por Alfredo I. Zemborain en 1926

23º REMATE DE SU PRODUCCION ANUAL
ABERDEEN ANGUS

3 TOROS PP a Galpón
63 TOROS PP a Corral y Campo
40 TOROS PPC controlados por CAAA
20 VAQUILLONAS PP (Preñadas)
60 VAQUILLONAS PP (Sin servicio)
50 VACAS PP (En parición)
90 VAQUILLONAS PPC (Sin serv. contr. CAAA)

12 hs. ALMUERZO 13 hs. VENTAS
En la misma Cabaña sita en ZENON VIDELA DORNA (FGR)

MARTES 8 DE OCTUBRE

pedro d. duhalde y cía. s.a.
de la cámara argentina de martilleros y consignatarios
INFORMES EN BUENOS AIRES: Sarmiento 329, PB, T.E. 32-9741 y 31-6038
EN PEHUAJO: T.E. 220; y SUCURSALES.

PEDRO Y ANTONIO LANUSSE S.A.

CASA FUNDADA EN 1872

LA SEGUNDA de BUUS ABERDEEN-ANGUS

25 TOROS de pedigree
60 TOROS p. p. c. control CAAA.
20 VACAS de pedigree
100 VACAS VAQUILL. p. p. c. control CAAA.

Mañana 13.30 HORAS Tres Arroyos

CON LA COLABORACION DE LOS SEÑORES
FERRARI Y CIA. S.C.A.
SARMIENTO 334 - T. ARROYOS - T. E. 306 y 2621

POR FACILIDADES CONSULTARNOS PREVIAMENTE
6% DE DESCUENTO POR PAGO AL CONTADO
FLETE GRATIS hasta 200 km. por 10 toros o más.
LOS VIENTRES con garantía de preñez

• Las instalaciones de la Sociedad Rural y la pista de aterrizaje están situadas en el cruce de las rutas pavimentadas Nº 3 y 228.

AVION DE TABA DESDE AEROPARQUE EL MISMO DIA A LAS 6.30 hs.

EN LAS FLORES F.G.R.

4.000 vacunos MARCAS LIQUIDAS

1.000 NOVILLOS y novtos.
1.200 TERNEROS
1.000 TERNERAS Y VAQUILL.
800 VACAS con y sin cría

OCTUBRE 4 VIERNES 13 hs.

POR FACILIDADES CONSULTARNOS PREVIAMENTE
• A 180 kms. de la Cap. Federal por la Ruta pavim. Nº 3.
• Pista de aterrizaje en el Aeródromo Provincial.
• TRENES de Constitución a las 8.15 y 9 hs. Regreso en el día.

Hereford y Polled Hereford de ZEMBORAIN EN MONTE F.C.R.

De "La Azotea" de Alfredo S. Zemborain
P. P. C. CONTROLADO:

POLLED HEREFORD	HEREFORD
3 TOROS	7 TOROS
20 VAQUILL. 3 a., preñ. gar.	30 VAQUILL. 3 a., preñ. gar.
10 VAQUILL. 2 a., sin serv.	15 VAQUILL. 2 a., sin serv.
25 VACAS preñ. garantida	25 VACAS preñ. garantida.

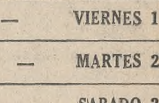

De San Zenón A. G. S. C. A.

POLLED HEREFORD	HEREFORD
20 TOROS PEDIGREE y P.P.C.	23 TOROS PEDIGREE y P.P.C.
10 VACAS DE PEDIGREE	10 VACAS DE PEDIGREE
20 VAQUILL. P.P.C., con serv.	80 VAQUILL. P.P.C., con serv.
30 VAQUILL. P.P.C., sin serv.	60 VAQUILL. P.P.C., sin serv.
90 VACAS con y sin cría.	90 VACAS, con y sin cría.

10 YEGUAS bayas inscriptas en Anglo Argentina con Cría.

Plantel del Señor Juan Carlos Bengolea. Heref. y Polled Heref.: 16 vacas pedigree y 10 vaquillonas pedigree y P.P.C.

10 OCTUBRE JUEVES
ALMUERZO: 12 Hs.
VENTAS: 14 Hs.

• POR FACILIDADES CONSULTARNOS PREVIAMENTE
• DESCUENTO POR PAGO AL CONTADO 8 %

VENTAS: EN LAS INSTALACIONES DE LA CABAÑA "SAN ZENON"

HEREFORD de "EL RECUERDO"
106 años de selección 1862 - 1968.
ACTUS S.A.

PEDIGREE
20 TOROS
30 VAQUILL.
50 VACAS

P.P.CRUZA
20 TOROS

OCTUBRE 8 MARTES
ALMUERZO 12 hs. VENTAS 14 hs.

EN VILLAGUAY (E. R.)
en las instalaciones de la Sociedad Rural
• FACILIDADES: CONSULTARNOS PREVIAMENTE
• DESCUENTO 6 % POR PAGO AL CONTADO

San Martín 240 - Tel. 46-6881/7 - Buenos Aires - Boletín de Mercados: 12.30 Radio Mitre

CAF CARLOS A. FOSSATTI Y CIA. S.A.
Diagonal Norte 710 - 6s. As. - T.E. 33-2531

En Del Campillo Sábado 19
FOSSATTI Y CIA. DEL CAMPILLO S.R.L.
3.500 VACUNOS
ESPECIAL DE INVERNADA Y CRIA

REMATES GENERALES MES DE OCTUBRE

En Río Cuarto	Fossatti Ferias Ganaderas S. A.	viernes 4
En La Carlota	C.A.F. La Carlota S.R.L.	miércoles 9
En Charlone	Fossatti y Cía. Charlone S.R.L.	viernes 11
En Melo	Fossatti y Cía. Laboulaye S.R.L.	martes 15
En Sta. Eufemia	C.A.F. Santa Eufemia S.R.L.	miércoles 16
En Rufino	C. A. Fossatti y Cía. Rufino S.R.L.	jueves 17
En Río Cuarto	Fossatti Ferias Ganaderas S. A.	viernes 18
En Laboulaye	Fossatti y Cía. Laboulaye S.R.L.	miércoles 23
En Olivera		miércoles 23
En Canals	C.A.F. Canals S.R.L.	lunes 28

SOCIEDAD RURAL DE BAHIA BLANCA
84a. EXPOSICION DE GANADERIA E INDUSTRIA
CON EL AUSPICIO DE LA ASOCIACION DE GANADEROS Y AGRICULTORES
INAUGURACION: Domingo 6 de Octubre — A las 15 — En VILLA BORDEU

564 BOVINOS — A galpón y corral: Aberdeen Angus, Shorthorn, Hereford, Polled Hereford.
1.393 OVINOS — A galpón y corral: Corriedale, Lincoln, Hampshire Down y Merino.
8 EQUINOS RAZA CRIOLLA Y SHETLAND

Ventas a partir del lunes 7 a las 8, a dos martillos, bovinos y ovinos, simultáneamente.

MARTILLEROS: González Martínez S. A., Lanusse y Olaciregui Ltda., La Rural Bahiense S. R. L., Monaldi y Marne y Cía., Saldungaray y Cía. y Teddi y Cía. v2

DEMETRIO BRAVO y Cía.

INT. ALVEAR	—	VIERNES 4	BUCHARDO	—	SABADO 5
VILLEGAS	—	MARTES 8	VERTIZ	—	VIERNES 11
ING. LUIGGI	—	VIERNES 18	VICTORICA	—	MARTES 22
CHARLONE	—	MIERCOLES 23	GRAL. PICO	—	SABADO 26

JUAN IRIGOIN & CIA
DE LA CAMARA ARGENTINA DE MARTILLEROS Y CONSIGNATARIOS

400 vacunos en Pilar.—
Hoy, a las 14 hs. Hac. gen., inv., consumo y cría, incl. conserva. Inf. en n|esc. — J. Irigoin y Cía. v1º

CAPDEVIELLE, KAY & CIA. S.R.
De la Cámara Argentina de Martilleros y Consignatarios

EN LAS FLORES
F. G. R.

REMATE MENSUAL
2.000 VACUNOS
MARCAS LIQUIDAS

MIERCOLES 9 OCTUBRE 14 horas

ENTRANDO: 300 al peso (vac., vaq., nov. y tern.); 1000 nov., 300 vaq.; 200 vac. sec.; 100 vac. c.c.
FACILIDADES
Hasta 180 días prev. consulta
Con por lo menos 5 días de anticipación
NO SE ATENDERAN PEDIDOS DE CREDITOS EL DIA DE LAS VENTAS
INFORMES GENERALES: a n|oficinas en Bs. As., 25 de Mayo 195, Tel. 33-7031 al 37 y a n|Sucur. LAS FLORES, Sres. MASSARO y ABU. DARHAM, Gral. Paz 467, Tel. 28. v1º

MARCIAL, LANATA y Cía. SCPA
(De la Cámara de Martilleros y Consignatarios)
En Gral. Rodríguez, F.D.F.S. - Jueves 3 Oct. 14 Hs.
REMATE GENERAL
500 VACUNOS
ENTRANDO: consumo, conserva e invernada. A continuación saldrán a la venta 141 piezas Shorthorn lechero y Holando Arg. en plena producción, que componen el tambo completo del Sr. Tomás Barrere su cta. orden venta dispuesta por entrega de campo. Se atenderán solicitudes de crédito previa consulta.
Inf. Av. Italia 71, T. E. 10, Gral. Rodríguez v.3

YOUNG Y GONZALEZ GASTELLU S.A.
EN VENADO TUERTO - MAÑANA 2 (14 hs.)
1.300 VACUNOS
Incluídos 300 A. Angus y H. Argentino 12-16 meses; 300 vaquillonas A. Angus y H. Argentino de 12-16 y 20 meses; 50 vacas A. Angus preñadas, 100 vacas A. Angus y Shorthorn con 100 crías al pie y 400 vacunos gordos para abasto y plaza. Destacamos consignación: "Sol de Mayo", de Correa Keen, 100 novillos A. Angus de 14-16 meses y 200 vaquillonas A. Angus 16-20 meses.
Martín Murphy, 50 vacas A. Angus con 50 crías 4-5 meses.
Informes: T. E. 1028, VENADO TUERTO. v1

VILLACAMPA, HANSEN y CIA. S. A.
En NAVARRO, F.G.R. JUEVES 3 (14 hs.)
600 VACUNOS
GORDO - INVERNADA - CONSERVA
Incluso 50 Vacas nuevas A.A. c|y s|cría
Informes: T. E. 41 - NAVARRO v2

ABERDEEN ANGUS de
SANTA CLARA
DE ZUBERBÜHLER
VENTA DE SU PRODUCCION ANUAL
EL VIERNES 4 DE OCTUBRE
ALMUERZO 11.30 hs. VENTAS 13 hs.

8 TOROS de pedigree
12 VAQUILLONAS de pedigree
80 TOROS p.p.c. control C.A.A.A.
60 VAQUILLONAS p.p.c. control C.A.A.A.
120 VACAS generales con y sin cría
9 PETISOS mansos de silla
1 PETISO padrillo pintado
5 YEGUAS PETISAS chúcaras

En las instalaciones de la Cabaña Santa Clara, ubicada en ALZAGA. F. G. Roca, Partido de Gonzales Chaves, Provincia de Buenos Aires
Hay pista de aterrizaje, longitud 38º 5', Latitud 59º, 45'.

ADMINISTRACION:
RODOLFO I. ZUBERBÜHLER
J.G.ZUBERBÜHLER UDAONDO
ERNESTO R. OVIEDO

REMATARA
A. J. MENDIZABAL & Cía. S.A.
CANGALLO 683
Tel. 46-9776 - 8164 - 0314

NOTA: Se concederán facilidades previa consulta con anterioridad a la venta. Descuento 6% por pago al contado hasta el 31 de Octubre de 1968.

La propaganda es el heraldo de la fama. Pruebe en los Avisos Clasificados de LA NACION

Movimiento de aviones

POR SALIR HOY

Compañía	Vuelo	Destino	Hora
DEL AEROPARQUE			
Servicios de cabotaje			
Aerolíneas	506	Dolores	5.15
Aerolíneas	580	C. Rivad.	5.30
Aerolíneas	700	Concordia	6.—
Aerolíneas	716	Tucumán	6.45
Aerolíneas	520	Jujuy	7.—
Aerolíneas	576	R. Hondo	8.45
Aerolíneas	618	R. Gallegos	9.—
Aerolíneas	778	Iguazú	9.30
Aerolíneas	702	Posadas	10.45
Aerolíneas	788	Corrientes	13.30
Aerolíneas	640	M. d. Plata	18.—
Aerolíneas	500	Córdoba	18.30
A.L.A.	62	Formosa	8.15
A.L.A.	72	Goya	8.30
A.L.A.	50	Posadas	7.45
A.L.A.	62	Resistencia	8.15
A.L.A.	62	Rosario	8.15
A.L.A.	14	Rosario	19.30
A.L.A.	930	San Juan	15.45
A.L.A.	20	Santa Fe	15.15
A.L.A.	908	Tucumán	19.—
Austral	808	B. Blanca	7.—
Austral	856	Bariloche	11.30
Austral	806	C. Rivad.	7.—
Austral	400	Córdoba	7.30
Austral	402	Córdoba	17.40
Austral	834	M. d. Plata	19.—
Austral	402	Mendoza	17.40
Austral	808	Trelew	7.—
T.A.B.A.	200	Basavilbaso	13.—
T.A.B.A.	200	Gualeguay	13.—
T.A.B.A.	106	Necochea	6.—
T.A.B.A.	104	T. Arroyos	6.30
T.A.B.A.	100	Tandil	6.—
Servicios al exterior			
A.R.C.O.	202	Colonia	8.45
A.R.C.O.	206	Colonia	17.45
Aerolín. 704	296	Asunción	6.15
Aerolíneas	214	Montevideo	7.15
Aerolíneas	224	Montevideo	10.15
Aerolíneas	234	Montevideo	13.15
Aerolíneas	244	Montevideo	16.15
Aerolíneas	254	Montevideo	19.15
Aerolíneas 618	294	P. Arenas	8.30
Aerolíneas	216	S. de Chile	15.—
Austral	300	Montevideo	8.—
Austral	302	Montevideo	11.—
Austral	304	Montevideo	14.—
Austral	306	Montevideo	17.—
Austral	308	Montevideo	20.—
P.L.U.N.A.	152	Montevideo	8.30
P.L.U.N.A.	154	Montevideo	11.30
P.L.U.N.A.	156	Montevideo	14.30
P.L.U.N.A.	158	Montevideo	18.30
P.L.U.N.A.	160	Montevideo	18.—
P.L.U.N.A.	164	Montevideo	20.30
DE EZEIZA			
Servicios al exterior			
Aerolíneas	139	Londres	17.—
Aerolíneas	370	México	8.—
Aerolíneas	320	N. York	19.—
Alitalia	573	Milán	19.—
Braniff	80	N. York	18.15
Cruzeiro	108	Belem	9.—
Cruzeiro	114	R. Janeiro	16.—
L. A. N.	450	N. York	17.40
L.A.P.	203		
Ll. A|Bol.	912	La Paz	8.—
Pan Amer.	204	N. York	21.—
Swissair	203	Zurich	9.25
Varig	862|824	Francfort	17.40
Varig	862|990	Miami	17.40
Varig	862|854	N. York	17.40
Varig	863	S. de Chile	11.15

POR LLEGAR HOY

Compañía	Vuelo	Origen	Hora
AL AEROPARQUE			
Servicios de cabotaje			
Aerolíneas	701	Concordia	8.45
Aerolíneas	501	Córdoba	10.30
Aerolíneas	507	V. Dolores	12.15
Aerolíneas	703	Posadas	16.20
Aerolíneas	577	Río Hondo	16.35
Aerolíneas	617	R. Gallegos	17.40
Aerolíneas	717	Tucumán	18.25
Aerolíneas	789	Corrientes	19.35
Aerolíneas	821	Jujuy	19.50
Aerolíneas	603	C. Rivad.	20.30
Aerolíneas	779	Iguazú	20.50
Aerolíneas	641	M. d. Plata	20.55
A.L.A.	63	Formosa	19.45
A.L.A.	73	Goya	12.30
A.L.A.	51	Posadas	13.15
A.L.A.	15	Rosario	8.45
A.L.A.	63	Rosario	19.45
A.L.A.	931	San Juan	21.35
A.L.A.	21	Santa Fe	18.45
A.L.A.	909	Tucumán	23.—
Austral	809	B. Blanca	18.20
Austral	861	Bariloche	12.40
Austral	809	C. Rivad.	18.20
Austral	401	Córdoba	10.5
Austral	403	Córdoba	22.35
Austral	403	Mendoza	22.35
Austral	861	Neuquén	12.40
Austral	809	Trelew	18.20
T.A.B.A.	201	Basavilbaso	16.—
T.A.B.A.	201	Gualeguay	16.—
T.A.B.A.	107	Necochea	10.30
T.A.B.A.	105	T. Arroyos	11.15
T.A.B.A.	101	Tandil	10.30
Servicios del exterior			
A.R.C.O.	201	Colonia	8.15
A.R.C.O.	205	Colonia	17.—
Aerolín. 297	705	Asunción	12.15
Aerolíneas	215	Montevideo	9.15
Aerolíneas	225	Montevideo	12.15
Aerolíneas	235	Montevideo	15.15
Aerolíneas	245	Montevideo	18.15
Aerolíneas	255	Montevideo	21.10
Aerolíneas	217	S. de Chile	21.30
Austral	301	Montevideo	10.—
Austral	303	Montevideo	13.—
Austral	305	Montevideo	16.—
Austral	307	Montevideo	19.—
Austral	309	Montevideo	22.—
P.L.U.N.A.	151	Montevideo	7.50
P.L.U.N.A.	153	Montevideo	10.50
P.L.U.N.A.	155	Montevideo	13.50
P.L.U.N.A.	157	Montevideo	15.50
P.L.U.N.A.	159	Montevideo	17.20
P.L.U.N.A.	163	Montevideo	20.5
A EZEIZA			
Servicios del exterior			
Aerolíneas	361	Miami	16.10
Aerolíneas	213	R. Janeiro	12.25
Aerolíneas	145	Zurich	7.10
Alitalia	572	Milán	10.10
Braniff	81	N. York	16.15
Braniff	979	N. York	19.20
Cruzeiro	109	Belem	19.5
Cruzeiro	115	R. Janeiro	15.5
Iberia	995	Madrid	12.20
L. A. N.	455	N. York	15.20
L.A.P.	202	Asunción	11.—
Pan Amer.	203	N. York	7.45
Swissair	203	S. de Chile	8.40
Varig	823|863	Francfort	10.35
Varig	862	S. de Chile	16.50

Escalas

Las escalas correspondientes a los vuelos de hoy para y del exterior, con salidas y llegadas a Ezeiza indicados en este cuadro, son las siguientes:

Salidas

Aerolíneas Argentinas 370: Lima y Bogotá. **Aerolíneas Argentinas 130:** Río de Janeiro, Madrid y París. **Aerolíneas Argentinas 320:** Santiago y Lima. **Swissair 203:** Montevideo, Río de Janeiro, Dakar y Ginebra. **Varig 862|824:** Río de Janeiro y París.

Llegadas

Aerolíneas Argentinas 145: Madrid. **Aerolíneas Argentinas 361:** Lima. **Aerolíneas Argentinas 213:** San Pablo. **Alitalia 572:** Roma y Dakar. **Braniff 81:** Miami, Panamá, Lima y Santiago de Chile. **Cruzeiro do Sul 115:** San Pablo, Porto Alegre y Montevideo. **Cruzeiro do Sul 109:** San Luiz, Fortaleza, Recife, Río de Janeiro San Pablo y Porto Alegre. **Iberia 995:** Río de Janeiro y Montevideo. **L.A.N. 455:** Miami, Panamá, Lima y Santiago. **Varig 823|863:** París, Lisboa y Río de Janeiro.

POR SALIR A PRIMERA HORA DE MAÑANA

Hora	Destino	Compañía	Vuelo
DEL AEROPARQUE			
Servicios de cabotaje			
4.45	C. Rivadavia	Aerolíneas	602
5.—	R. Gallegos	Aerolíneas	606
6.—	Necochea	T.A.B.A.	106
6.—	Tandil	T.A.B.A.	100
6.15	Concordia	Aerolíneas	700
6.30	T. Arroyos	T.A.B.A.	104
6.45	Salta	A.L.A.	900
7.—	Tartagal	Aerolíneas	516
7.45	Bariloche	Austral	852
7.30	Córdoba	Austral	400
7.30	Salta	Aerolíneas	514
7.45	Posadas	A.L.A.	54
Servicios al exterior			
7.15	Montevideo	Aerolíneas	214

POR LLEGAR A PRIMERA HORA DE MAÑANA

Hora	Origen	Compañía	Vuelo
AL AEROPARQUE			
Servicios del exterior			
7.50	Montevideo	P.L.U.N.A.	151
A EZEIZA			
Servicios del exterior			
2.30	N. York	Avianca	21
2.30	México	Avianca	21|81
Asunción		11.55 P. Amer.	203

Informes

A. Litoral Argentino	44-0017
A.R.C.O.	49-6403
Aerolíneas Argentinas	50-2061
Aerolíneas Peruanas	42-9681
Air France	32-7331
Alitalia	32-4086
Austral	44-0017
Avianca	392-0736
Braniff International	32-5031
British United	32-3551
Canadian Pacific	392-3632
Cruzeiro do Sul	32-3621
Iberia	35-2056
K.L.M.	45-0141
L. A. del Estado	49-1675
L.A.N. (Chile)	31-5334
L. A. Paraguayas	31-5870
Lufthansa	32-8171
Lloyd A. Boliviano	32-1529
P.L.U.N.A.	45-8210
Pan American	45-9861
S. A. S.	32-8161
Swissair	31-5081
T. A. Buenos Aires	392-3282
T. A. Portuguesa	42-9811
Varig	35-5431

Intercambio de socios de clubes 4-A de la Unión

La Asociación pro Clubes 4-A, que mantiene un programa de carácter internacional, mediante el cual todos los años envía a los Estaddos Unidos socios de Clubes 4-A para que visiten y vivan en distintas zonas, en país, recibirá a becarios de la Unión.

En cumplimiento de ese programa, llegaron a Buenos Aires los jóvenes Linda Lee White y Clarence Ray Noocker, pertenecientes a familias de agricultohogares de agricultores de aquel tores y ganaderos de los estados de Ohio y Kentucky.

Los gastos de viaje de estos socios 4-H de la Unión, son financiados por las entidades respaldo a los Clubes 4-A, correspondiendo a la Asociación pro Clubes 4-A atenderlos en nuestro país.

El INTA, por su parte, tuvo a su cargo la selección de las familias que albergarán a estos becarios.

Cabe destacar que el Programa Internacional de Jóvenes Agricultores (LEYE) se inició en el año 1948 y actualmente 70 países del mundo tienen un programma similar con los Estados Unidos.

Dos productos tributarán como hilado terminado

A raíz del fallo emanado del juicio que se le siguió a la empresa Ducilo S.A.I.C., sobre recursos por demora, la Dirección General Impositiva resolvió que sus dependencias han de allanarse en todas las instancias administrativas y judiciales, al criterio sustentado por la Corte Suprema, que declaró que el "nylon en pernos" y el "rayón en tortas" constituyen hilados terminados.

Debido a esa razón debe tributarse por aquellos productos el gravamen que establecía el artículo 107 de las leyes de impuestos internos, vigentes hasta el 28 de febrero de 1962, antes de ser sometidos a otros procesos industriales. Agrega la medida del organismo recaudador que el producto denominado "cordura" no está alcanzado por ese impuesto.

Movimiento marítimo

Naves de pasajeros

Líneas fluviales

Partirán hoy

Atlantic (Navegación Atlántida), a las 8.30, de Dársena Sur, para Colonia.

Ciudad de La Plata, a las 21.30, para Montevideo.

Nicolás Mihanovich, a las 8, para Colonia.

Ambas de la Flota Fluvial y de Dársena Sur.

Expreso Cacciola (Cacciola), a las 7.45, de Tigre, para Carmelo.

Servicio de Aliscafos (Alimar), a las 8.30 y a las 14.30, de Dársena D, para Colonia.

Regresarán hoy

Atlantic (Navegación Atlántida), a las 15, a Dársena Sur, de Colonia.

Ciudad de La Plata, a las 7.30, de Montevideo.

Nicolás Mihanovich, a las 14, de Colonia.

Ambas de la Flota Fluvial y a Dársena Sur.

Expreso Cacciola (Cacciola), a las 13.30, a Tigre, de Carmelo.

ENTRADOS AYER

Nombre	Bandera	Agente	Carga	Procedencia	Girado a
Arica	Finland.	L. Finland.	General	Kotka	Dna. D
Flora	Griega	A. Austral	General	El Pireo	Dique 4
Lulua	Belga	Marinter	Compl.	Rosario	Dique 4
Mangocore	Israeli	Internac.	Compl.	Rosario	Dna. C
Mormacmail	N'team.	McCormack	General	Savanah	Dna. B
P. R. Negro	Argent.	Petromar	General	Rada	D. Sud 2º
S. Florida	Holand.	Dodero	General	Yokohama	Dna. A
Yapeyú	Argent.	E.L.M.A.	General	Génova	Dna. C

SALIDOS AYER

Nombre	Bandera	Agente	Carga	Lug. salida	Destino
A. Haverbeck	Chilena	Sudocean	General	Dique 3	Valparaíso
Alba	Griega	Fletamar	Compl.	Dársena A	S. Nicolás
B. Osprey	Noruega	M. Holand.	General	Dársena B	Hamburgo
Kimolos	Panam.	A. Austral	General	Dique 3	El Pireo
P. Castillo	Argent.	E.L.M.A.	Compl.	Dna. Norte	Rosario
S. Vicente	Brasil.	Transbrasil	General	Dique 1	Santos
Thera	Liber.	Takis	General	Dársena D	Amberes

POR ENTRAR HOY

Nombre	Bandera	Agente	Carga	Procedencia	Girado a	A las
C. Maswell	Británica	Navigás	Petról.	Curazao	D. Sud 2º	9
Calarossa	Italiana	Blue S. L.	General	Génova	D. Sud 1º	14
Del Oro	Norteam	Blue S. L.	General	N. Orleans	Dna. A	8
Klosterior	Alemana	Internac.	General	Santos	Dna. C	7
L. N. Huapi	Argent.	E.L.M.A.	Compl.	Rosario	Dna. B	7

POR SALIR HOY

Nombre	Bandera	Agente	Carga	Lug. salida	Destino	A las
L. Argentino	Argent.	E.L.M.A.	General	Dársena C	Veracruz	19
R. Belén	Argent.	E.L.M.A.	General	Dársena B	N. York	19
Virma	Griega	Cory B.	General	Dársena E	El Callao	18

Servicio de Aliscafos (Alimar), a las 10.45 y a las 16.45, a Dársena D, de Colonia.

Líneas Marítimas

PARA BUENOS AIRES

Argentina Star (Blue Star Line), el 13|9 de Londres. Mañana en Montevideo y el 3|10 en ésta.

Augustus (Italmar), el 14|9 de Nápoles. Hoy en Santos y el 4|10 en ésta.

Brasil (Blue Star Line), el 20|9 de Nueva York. Hoy en Río de Janeiro y el 6|10 en ésta.

Brazil Maru (Mitsui O.S.K. Lines), el 27|8 de Kobe. Hoy en La Guaira y el 19|10 en ésta.

Cabo San Roque (Agencias Marítimas y Aéreas Reunidas), el 28|9 de Génova. Hoy en Cádiz y el 17|10 en ésta.

Enrico C (Línea C), el 17|9 de Génova. Hoy en Río de Janeiro y el 5|10 en ésta.

Eugenio C (línea C), el 29|9 de Génova. Hoy en Lisboa y el 11|10 en ésta.

Paraguay Star (Blue Star Line), el 4|10 de Londres y el 24|10 en ésta.

Pasteur (Compagnie des Messageries Maritimes), mañana de Hamburgo y el 21|10 en ésta.

Río Tunuyán (Empresa Líneas Marítimas Argentinas), el 22|9 de Hamburgo. El 8|10 en Río de Janeiro y el 10|10 en ésta.

PARA AMERICA DEL NORTE, AFRICA, EUROPA Y ASIA

Andrea C (Línea C), el 25|9 de ésta. El 9|10 en Las Palmas y el 15|10 en Génova.

Aragon (Houlder Brothers), el 3|10 de ésta y el 23|10 en Rotterdam.

Argentina Maru (Mitsui O.S.K. Lines), el 22|8 de ésta. El 10|10 en Yokohama y el 14|10 en Kobe.

Arlanza (Houlder Brothers), el 12|9 de ésta. Hoy en Southampton y mañana en Rotterdam.

Brasil Star (Blue Star Line), el 19|9 de ésta. El 3|10 en Las Palmas y el 10|10 en Rotterdam.

Giulio Cesare (Italmar), el 13|9 de ésta. Esperada el 2|10 en Nápoles.

Libertad (Empresa Líneas Marítimas Argentinas), el 23|9 de ésta. El 5|10 en Las Palmas y el 10|10 en Londres.

Strait Banka (Royal Interocean Lines), el 15|8 de ésta. El 8|10 en Hong-Kong y el 14|10 en Kobe.

Uruguay Star (Blue Star Line), el 12|9 de ésta. Mañana en Southampton y el 3|10 en Rotterdam.

INFORMES PARA LA NAVEGACION

Del S. H. N., suministrados por la Prefectura Nacional Marítima.

Santa Cruz: A los 166 grados del faro Santa Cruz y a una distancia de 2,8 millas se ha denunciado un bajofondo de 7 pies.

BALIZAMIENTO

Río de la Plata: Radiofaro Ponton Recalada, en servicio condicional.

Canal Punta Indio: Apagada blanca 33; débil roja 16; alteradas blanca 2 y roja 5.

Delta del Paraná: Río San Antonio, boya luminosa verde del casco Montiel, apagada y semihundida.

GIRO DE BUQUES

A la carga

Del Oro (norteamericano), Dársena A. Sección 3ª, 1-3|10.

Lago Nahuel Huapi (argentino), 3er. Espigón de Puerto Nuevo, 1-4|10.

Pascal (francés), Dock Sud 2ª, Oeste, S|F.

A la descarga

Anna G. (argentino), Dique 1, Sección 4ª, 30|9.

Calarossa (italiano), Dock Sud 1ª, Oeste, 1-5|10.

Clerk Maswell (británico), Dock Sud 2ª, S|F.

Córdoba (argentino), Dársena B, Sección 6ª, 1-5|10.

Jorge Velho (brasileño), Dique 1, Sección 3ª, 1-7|10.

Novi Vinodolski (yugoslavo), Dársena C. Norte, 1-3|10.

São Sebastiao (brasileño), Dique 1, Este, 30|9-2|10.

Sinuelo (brasileño), Dique 1, Sección 1ª, 1-4|10.

MOVIMIENTOS INTERIORES

Presidente Castillo (argentino), de Dique de Carena a Dársena Norte, a las 9.

Río Tercero (argentino), de Dársena B|C a Dique Flotante, a la 1.

PUERTO DE ROSARIO

ROSARIO, — Movimiento de buques en el puerto local.

Salió: Lago Nahuel Huapi, argentino, para Buenos Aires.

En Muelle: Arzon, francés, en Galpón 1; **Asunción,** paraguayo, en Depósito 15, y **Delphic Eagle,** liberiano, en Depósito 2|5.

PUERTOS DE BAHIA BLANCA

BAHIA BLANCA. — Movimiento de buques en los puertos locales.

Entrará hoy: Fecten, argentino, de Buenos Aires.

Saldrán hoy: Guaranna, brasileño, para el Brasil; **Islas Georgias,** para La Plata, y **Mar del Sur,** para Buenos Aires, ambos argentinos.

PUERTO DE MONTEVIDEO

MONTEVIDEO, 30 (Esp.). — Movimiento de buques en el puerto local.

Entraron: Ciudad de La Plata, de Buenos Aires; **Granadero,** de Nueva Orleans; **Río,** de Río Grande, y **Plate Clipper,** de Rotterdam.

Salieron: Ciudad de La Plata y **Del Oro,** ambos para Buenos Aires, y **Guarani,** para Nueva York.

Esperados: Argentina Star, de Londres; **Kimolos** y **33 Orientales,** ambos de Buenos Aires; **Dolinsk,** de Riga, y **Mormacfir,** de Nueva York.

La oportunidad tiene cuatro ruedas.
¡Hágala su costumbre!

Leer los Avisos Clasificados de LA NACION es una costumbre predilecta de gran cantidad de lectores. Día a día surgen oportunidades que el lector, por propia experiencia, sabe apreciar. Adopte usted también la productiva costumbre de leer a diario los Avisos Clasificados de LA NACION

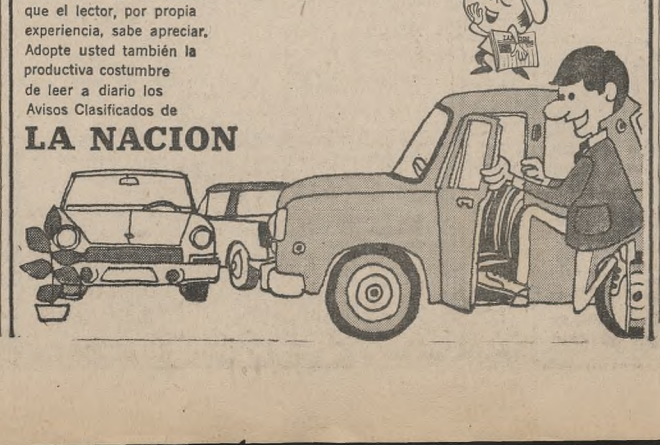

Columnas de la juventud

Tiempo de fotografía

X Photokina 68

Por Sara Facio

Los visitantes de la X Photokina de Colonia —que se inauguró el 28 de septiembre y se clausurará el domingo— tienen oportunidad de gozar de un fantástico viaje en la cabina del maquinista de una locomotora eléctrica.

Se trata de una ilusión en la que pueden participar hasta 50 personas al mismo tiempo. Verán pasar el paisaje y oír los ruidos naturales como en un recorrido verdadero, gracias a la proyección de películas en colores tomadas con cámaras especiales desde trenes en marcha y la reproducción de los ruidos grabados durante el recorrido. También se presenta por segunda vez un estudio fotográfico profesional en el que puede observarse cómo trabajan destacados artistas europeos del ramo. Desde una tribuna instalada al efecto, 200 personas pueden ver cómo toman sus fotos de modas, niños, naturaleza muerta y técnica, los fotógrafos Schammelt (Bremen), Gursky (Düsseldorf), Lazi (Stuttgart), Haase (Hamburgo), Mark N. Mender (Munich), Bauret y Babout (París), Xhardez (Bruselas), Mari (Milán) y Ray Rathborne (Londres). Los trabajos en el estudio son transmitidos por televisión y captados en pantallas especiales a fin de que los espectadores puedan observar con detenimiento los más mínimos detalles. Colabora en el programa del estudio fotográfico profesional la Europhot (Comunidad de trabajo de los fotógrafos profesionales europeos), que junto con el estudio fotográfico profesional organiza una exhibición con el título "Fotografía profesional de la actualidad".

Vanguardia —una exhibición fotográfica en la parte cultural— se asemeja a un bosque negro-gris. En el espacio por donde se pasa del pabellón 1 al 3 se han instalado en la planta alta largos tableros de madera superpuestos que llegan desde el suelo hasta el techo que, a primera vista, producen el efecto de impenetrabilidad, como si se tratara de un tupido bosque que sólo deja ver sus claros a medida que la persona va acercándose. Los tableros son de un lado negros, con fotos en colores de Gene Laurents, y gris claro por el otro, con fotos en colores de Max Maxwell. Esta exhibición fotográfica, Vanguardia del color, se presenta en colaboración con la editorial Kindler & Schiermeyer para la revista "Twen" y el Museo de Arte Moderno de Munich.

Esta exposición mundial, en la que se presentan los adelantos técnicos más sorprendentes, colma la ciudad de Colonia con sus 200.000 visitantes, procedentes de todos los países del mundo. La Argentina está presente con una delegación de artistas, periodistas especializados, industriales y comerciantes del mundo fotográfico.

Colegio María Auxiliadora, de Morón

Las alumnas de séptimo grado del Colegio María Auxiliadora de la Obra de Don Bosco, de Morón, visitaron nuestro diario acompañadas por la hermana Elsa Pizzo y las maestras señoritas Adela Orts y Adriana Ponce. Las niñas, que se interesaron vivamente por la preparación de LA NACION, son: Teresita Prego, María del Carmen García, Susana Conde, Ana María Lenzo, Julia Juliano, Cristina Querel, Mónica Ventura, Mabel Romero, Mónica Cobos, Liliana Castana, Griselda Corradi, Liliana Orión, Adriana Maronese, Graciela Mayer, Viviana D'Angelo, María Pía Prelle, Susana Medina, Marcela Olmo, Silvana Bellizzi, Ana María Castro, María Laura Guillamondegui, María Cecilia Iglesias, Silvia Aeschlimann, Anamaría Casasola, Silvia Teresa Martínez, Diana Miriam Ferrari, Blanca Liliana Radulof, Nora Adriana Sauer y Viviana Graciela Rabán

Washington School

Una delegación de séptimo grado del Washington School visitó LA NACION. El grupo fue encabezado por las profesoras Blanca P. de Götz y María K. de Galeotti y lo integraron los siguientes alumnos: Verónica Grinblat, Patricia Vagui, Graciela Celada, Alicia Marino, Liliana Menguel, Ester Catznau, Patricia Tedres, Graciela Etchart, Diana Sverbach, Patricia Lema, Alejandrina Maggierini, Silvia Perazzi, Norma Benítez, Elba Lanucara, Silvana Grinblat, Patricia Dyrmont, Graciela Campos, Alicia Morán, Liliana Isaak, Mariana Daubil, Eduardo Meller, Norberto Lerner, Gustavo Cibrián, Fernando Clavijo, Ricardo Markons, Roberto Luchi, Raúl Martino, Roberto Giudric, Roberto Politzer, Rodolfo Cánepa, Horacio Chakass, Alfredo Di Biase, Gustavo Fernández, Gustavo Grinspun y Javier Méndez

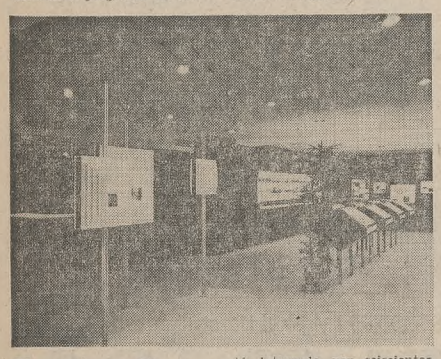

Museo fotográfico en Japón

En Tokio, la Asahi Optical Company ha fundado el primer museo fotográfico en Japón. El museo fotográfico está integrado por seiscientos aparatos provenientes de todo el mundo, desde los más primitivos hasta los más recientes modelos, acompañados de una corta descripción, fecha de fabricación y nombre del fabricante.

Una importante serie de obras de famosos fotógrafos y documentos franceses, ingleses y alemanes, relativos a la historia de la fotografía, completan este museo.

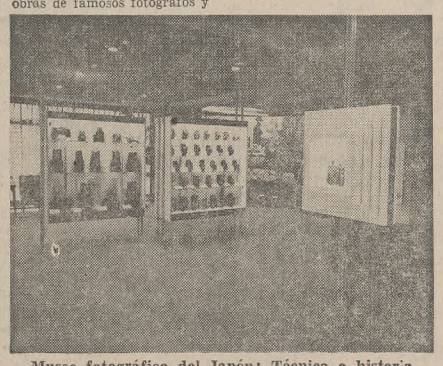

Museo fotográfico del Japón: Técnica e historia

Noticias

Cursos acelerados

El lunes darán comienzo los cursos acelerados de fotografía en el Foto Club Argentino, Montevideo 1012.

El ciclo durará dos meses y medio y comprende clases prácticas y teóricas, sensitometría y laboratorio, estando asimismo la biblioteca especializada y laboratorios del club a disposición de los alumnos.

XXXII Salón del Foto Club Argentino

El viernes vencerá el plazo para la entrega de obras al XXXII Salón Internacional de Arte Fotográfico del Foto Club Argentino.

Cada participante podrá presentar hasta cuatro fotos monocromas y/o transparencias color. Se han fijado las siguientes recompensas: Primer premio, medalla de oro; segundo premio, medalla de vermeil; tercer premio, medalla de plata.

Los envíos deben dirigirse a Foto Club Argentino, Montevideo 1012, Buenos Aires.

Embajada fotográfica

Con el auspicio del Ministerio de Relaciones Exteriores y Culto, el Fondo Nacional de las Artes y la Federación Argentina de Fotografía presentarán en los países escandinavos una exposición de obras en blanco y negro y color de autores argentinos.

La muestra se exhibirá del 7 al 10 del actual en Copenhague, del 11 al 12 en Oslo, del 12 al 14 en Estocolmo y del 14 al 17 en Gotemburgo.

Los fotógrafos seleccionados especialmente para la muestra son: Jorge Pablo Bendomir, Guillermo Berengua, Jorge A. Blanco, Oscar Burriel, Samuel Dukarevich, Manuel Esmerode, Fernando Fouilland, Rodolfo Griego, Fernando Luis, Juan Carlos Lopes, Juan N. Motto, Rodríguez Cerruti, Osvaldo Salzamendi, Arnaldo Sokol, Arturo Storni Ortiz, Francisco Vera, Hugo Villanueva, Norberto Barabino Devoto, Amieto Bocci, Alfredo Brachetti, Alicia D'Amico, Raúl Di Giulio, Sara Facio, Jorge A. Gayoso, Eduardo Giménez, Jaime Giralt Font, Annemarie Heinrich, Martín Keskiskian, Carlos Legnazzi, Luis R. Morilla, Humberto Pagano, Pedro Luis Raota, Arturo Rioja, Alfredo Sánchez, Ricardo Sanguinetti, Enrique H. Temporiti, Alejandro Wolk, Abraham Wolk, Feliciano Jeanmart, Luis A. Giglio, Alicia Sanguinetti y Federico Chalbao.

Cursos

A partir del 8 del actual en Fray Cayetano 325, los martes y viernes de 20 a 22, el Foto Club Flores dictará un curso acelerado de fotografía para iniciados.

● El Foto Club Buenos Aires informa que existen vacantes para el curso fotográfico que comenzará en Avenida de Mayo 1370, el 10 del corriente.

El programa comprende: introducción a la fotografía, conocimiento teórico y práctico de la cámara fotográfica, películas y papeles sensibles, revelado, ampliaciones, etcétera, y está a cargo de J. A. Maubecín con la colaboración de otros fotógrafos especializados en retrato, composición, solarización y color.

El curso se complementa con concursos en blanco y negro y color, exclusivos para los alumnos.

Becas

Del Brasil para graduados universitarios

Hasta el 20 del actual se entregarán y recibirán en el Sector Cultural de la Embajada del Brasil, Corrientes No. 330, 2o. piso, oficina 209, de 11 a 13 y de 15.30 a 17.30, los formularios para las becas que otorga la División de Cooperación Intelectual del Ministerio de Relaciones Exteriores del Brasil.

Para optar a ellas es indispensable ser argentino nativo o naturalizado, graduado universitario, poseer conocimientos básicos de portugués, presentar certificado médico y plan de estudios por realizar.

Las becas (abril-noviembre de 1969) consistirán en transporte gratuito hasta el Brasil, una subvención mensual equivalente a 100 dólares y exención de matrícula escolar.

Se admitirán candidatos a cursos de artes plásticas, música o arte escénico, siempre que hayan obtenido premios en su especialidad.

TRUDY — Por Jerry Marcus

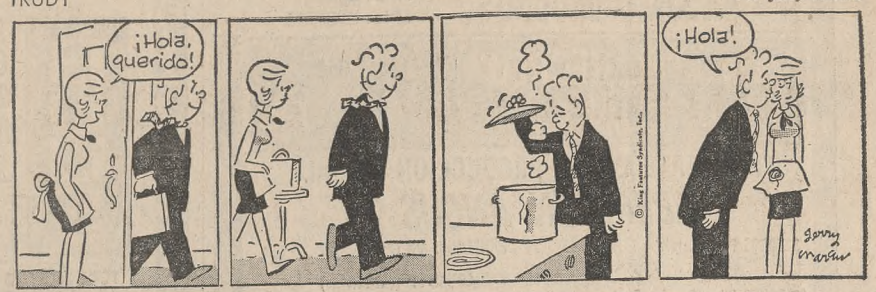

Hombres de nuestra tierra — LOS SARGENTOS DE TAMBO NUEVO — Por Eduardo Miranda

"...Y RIASE LA GENTE" — Por Bob Weber

PERRO MUNDO — Por José Miguel Heredia

EL CORAZON DE JULIETA — Por Stan Drake

PEQUEÑAS DELICIAS DE LA VIDA CONYUGAL — Por Kavanagh y Camp

Entre sonrisa y sonrisa

Duda

El sordo, al tipo mal entrazado que en una calle oscura le ha puesto una pistola en el pecho:

—Disculpe, no lo tome a mal, pero... ¿Quiere repetir lo que me dijo Soy algo sordo...

Madre e hija

—Me dijo que hoy quiere decirme algo muy importante.

—Bueno, no le vayas a decir que sí como si estuvieras deseando aceptarlo. Yo, a tu padre lo hice esperar como 10 minutos.

Enfermedad útil

Pero si anda bien del reumatismo, ¿para qué viene a verme?

—Es que, sabe, desearía que me volviera, aunque más leve. Soy meteorólogo y ahora fallo muchas veces...

Fingir

"En amor, los enamorados fingidos aciertan más que los sinceros." - **Ninón de Lenclós.**

Inevitable

El chico, con el ceño fruncido ante sus deberes:

—Papá, ¿qué ocurre cuando se sumerge un cuerpo en el agua?

—Por lo regular, suena el teléfono.

Poesía

"El arte hace los versos, pero sólo el corazón es poeta." **Andrea Chenier.**

Africa negra

Llega un grupo de exploradores a una aldea africana y pregunta uno de ellos a un tribal:

—¿Hay caníbales por estos lugares?

—¡Qué esperanza! No queda ninguno.

—Bueno, menos mal.

—Ayer nos comimos al último que quedaba.

Buen diente

Orson Wells fue invitado a comer y la dueña de casa se lamentó de que no concurriera un matrimonio invitado.

—¿Seremos sólo cuatro? No se aflija, señora, que donde comen seis también pueden comer cuatro.

Matemática femenina

—¿Tienes mucha diferencia de edad con tu mujer?

—Cuando nos casamos, no. Yo tenía 28 años y mi mujer 25. Pero ahora yo tengo 45 y mi mujer va a cumplir 29.

Diferente

—Pero es una actriz diferente a las demás: no tiene líos amorosos, no hace denuncia de fabulosos robos de alhajas, no ha intentado suicidarse, no se sabe nada de su vida privada...

—¡La muy zorrona! Miren todo lo que hace para que hablen de ella...

Cenicienta

La chica no acepta el papel de Cenicienta en la fiesta escolar y explica:

—Es un papel feísimo: hay que hacer de fregona, los peores trabajos de la casa.

Mendigo

"El hombre que mendiga amor es el más miserable de todos los mendigos," **Tagore.**

¡Créase o no!

de Ripley

NUNCA FALTA ALGUIEN ASI Por Dunn y Scario

OCASO SINIESTRO: LA CAIDA DE SINGAPUR.

La rendición de Singapur adquiere la dramática dimensión que acompañó a la más grave derrota militar inglesa. Fue mucho más que esto. Todo un imperio comenzó a desmoronarse y la antigua creencia de la superioridad de la raza blanca se desvaneció. Uno de los 19 artículos y notas del número de Octubre de Selecciones del Reader's Digest, que incluye:

- **La esposa perfecta, según el marido.**
- **Cambiemos de actitud ante el cáncer.**
- **Angustia en Casablanca.**

Selecciones del Reader's Digest

Inscríbase
SPIGALLE
Cursos de maquillaje personal con los últim. adelantos de la cosmética moderna.
Larrea 1072 - 83-6775

INSTITUTO TRANNACK
Cursos intensivos de INGLES cotidiano, método audiovisual exclusivo. Duración 3 meses, 3 veces por semana; ULTIMA CLASE demostrativa GRATUITA el día jueves 3 de octubre a las 20 hs., en Tucumán 713.
Informes:
Tel. 392-0617
Capital.

Francés en 3 meses
Garantía escrita, devolución importe íntegro. Especialmente para damas, profesionales y alta sociedad. Conversación fluída
Lavalle 1290 - T. E. 35-9539

NEW MODEL SCHOOL
INSCRIPCION 1969
JARDIN DE INFANTES
PREESCOLARIDAD
ESCUELA PRIMARIA
de jornada completa
ENGLISH LANGUAGE TEACHING
Departamento de plástica y libre expresión. Cerámica
Juegos predeportivos natación - yudo
Almuerzos compartidos ómnibus
ARAOZ 2267-79
T. E. 71-7377

INGRESO A FACULTADES
● FARMACIA
● AGRONOMIA y VET.
● C. ECONOMICAS
Inicia: 10 de Octubre
Entrevistas personales con el Director del curso, Prof. Dr. D. Marengo (Ex Prof. Univ. Bs. As.)
INSTITUTO AGÜERO
DEPARTAMENTO DE ESTUDIOS SUPERIORES
SANTA FE 2929
CABILDO 2309
T. 84-6347

INSTITUTO "Mons. Dr. ANTONIO SURCE"
LINCOLN (B. A.)
Las Hermanitas de San José de Montgay-Lion y Comisión Especial pro Instituto para Varones Mons. Dr. Antonio Surce informan:
Que fueron favorecidos en la Rifa que circulara en virtud al Decreto 13.313/67 (última jugada Lotería Bs. Aires del mes de julio) los números 30.744 (primer premio) y No. 7424 (segundo premio). Hacen saber que el primer premio aún no fue reclamado y que, según lo establece el Art. 18 del Decreto 5322, los premios no cajeados dentro de los 90 días del sorteo pasan a ser propiedad de pleno derecho del Consejo Escolar del Distrito.

Profesionales

CLINICA GENERAL
Dr. R. H. Otero — Médico — JEFE CONSULTORIO MEDICO "LA NACION" — Charcas 2823 T. E. 83-2423 y 2957
Dr. Jacobo Brailovsky — Cirugía Señoras — Lavalle 71, Avellaneda — T. E. 22-7638 (pedir hora)
Dr. R. Galbiati — Médico Hospital R. Mejía. Cirugía gral. Paipa 3073. Tel. 73-8073. Consultas de 15 a 17
Dr. E. H. Montero — Médico enterm. del apar. digest. y de la nutrición. Rayos X. De 16-20. Cangallo 1920. 45-9567 y 45-1792
INSTITUTO PRIVADO DE PROCTOLOGIA — Dir. Dr. A. N. Espeche — Enfermedades del ano recto. Arenales 1753, Pta. Baja, Dpto. A 41-4482. Reserv. hora de 14 a 20 hs.
SEÑORAS
Enfermedades de Señoras — Enfermedades glandulares. Rayos X. Dr. A. Fernández. Méd. De 10 a 12 y 16 a 19. Cangallo 1920. 45-1792/9567
GARGANTA, NARIZ Y OIDO
Dr. A. García Robin — MEDICO — Esp. garg., nar., oído. Lun./miérc.v. 15-18; mi/ju. 14-16. Rawson 3171. Olivos. 791-5077
Dr. Matusevich — Prof. titular Fac. Médico. Jefe Servicio Especialista. Consultas: lunes, miércoles y viernes. Charcas 2578, p. 4º T. E. 83-5327
RADIOLOGIA Y ANALISIS
Inst. Científ. de Diagnóstico — Director: Dr. M. Arson, médico. Laboratorio de Análisis Clínicos. Pueyrredón 751 — T. E. 87-7071
DENTISTAS
CONSULTORIO ODONTOLOGICO — A. Román Catoni Aldana — Odontólogo — Piedras 535 — Tel. 34-7448 — De 9 a 21 horas — 30-6297
Dr. Gmo. Sánchez Aizcorbe — Dentista - Prótesis. Rayos X. Avda. Corrientes 456, p. 119/111 — 49-7033/0716 - (Pedir hora)
Dr. Absalón Pastor — PROTESIS CIRUJANO DENTISTA — Suipacha 28 — 35-7400
Dr. HORACIO E. PIEDRA — Odontólogo. Consultas: lunes miércoles y viernes de 15 a 19 horas. Cnel. Díaz 2053. 1er. p. B. 83-4692
NIÑOS
Dr. Roberto Schatz — Médico de Niños — 44-1167 — Pedir hora CALLAO 1190. 1º "B"
OCULISTAS
Dr. Arnoldo Elkin — MEDICO OCULISTA — Oculista del Hospital Pirovano — Arroyo 1061, T. 41-2535, 15-18 hs.
Dr. Rodolfo Lachman — Médico Oculista — Montevideo 656, 1º "D". Consultas 10-12, 15-19 hs. T. 40-1057, 84-6602
NEUROLOGOS Y ALIENISTAS
Dra. ADELINA GARCIA de DE LA VILLA — Médica psiquiatra - Tucumán 1577. T.E. 40-0053 — Reservar turno
Dr. A. Fernández Amallo — Médico psiquiatra. Nerviosas y mentales. Cangallo 1920, 16 a 19 horas. Pedir hora: 45-1792 y 9567
ENFERMEDADES NERVIOSAS MENTALES — D. H. HELOU — Médico psiquiatra — CORDOBA 3496, 1º, "B" — 86-1003
UROLOGIA Y PIEL
PIEL — Médico Especialista Dr. J. A. HERRERA — Mart., juev. y sáb., 17 a 20 hs. Suipacha 612. Tel. 392-2052
Dr. Sicardi — Piel. Ex médico Hosp. R. Mejía. Ex jefe Clínica, cátedra Dermatosifiliografía. 17-20 horas Callao 1190. 14-2311
VENEREAS
SIFILIS - VIAS URINARIAS — Dr. OSCAR BRIZZIO - Médico — TOD/DIAS 9 a 12 15 a 20.30 — B. MITRE 2105 (CONGRESO)